DIRETOR
M. PAULO FILHO
Avenida Gomes Freire, 471

Correio da Manhã

Fundador — EDMUNDO BITTENCOURT

SUPERINTENDENTE
JOSÉ V. PORTINHO
N. 19.289 — ANO LV

REDATOR-CHEFE
ANTONIO CALLADO

RIO DE JANEIRO, SEXTA-FEIRA, 10 DE FEVEREIRO DE 1956

GERENTE
ALINIO DE SALLES

O Uruguai veria com satisfação outros países latino-americanos representados na Conferência de Montevidéu

Declarações do presidente Batlle Berres — O Conselho de Govêrno do Uruguai decidiu unânimemente convidar os presidentes Kubitschek e Aramburu para uma conferência tripartite

MONTEVIDÉU, 9. O govêrno uruguaio veria com satisfação que outros países latino-americanos participassem da conferência dos presidente do Brasil, Argentina e Uruguai que será celebrada em abril próximo nesta capital.

Isto foi o que disse o presidente do Conselho Nacional de Govêrno, Luiz Batlle Berres, autor da iniciativa da conferência, ao presidente provisório da Argentina, general Pedro E. Aramburu, durante uma conversação que ambos mantiveram ontem à tarde pelo telefone.

Se bem que o propósito fundamental enunciado por Batlle ao lançar a idéia foi o de que os três países estudassem seus problemas comuns, nos círculos oficiosos desta capital não se leva em conta qualquer possibilidade de que ressurjam ""anacrônicos blocos antagônicos, políticos ou econômicos, dentro do sistema americano". Acrescenta-se que, pelo contrário, a conferência de Montevidéu será uma reunião aberta e acessível aos interêsses das demais nações do Hemisfério.

Soube-se que Batlle conversou a respeito, em caráter informal, com o vice-presidente do Peru, Ector Boza Aizcorbe, e com o vice-presidente e o Chanceler do Equador, Alfredo Chiriboca e Rafael Arizaga Vega, respectivamente, durante as visitas que os mesmos realizaram a Montevidéu.

Não se sabe como Boza Aizcorbe recebeu a sugestão de Batlee Berres, porém Chiriboga e Arizaga a receberam com satisfação e adiantaram que o Equador está disposto a participar das deliberações.

Com respeito ao Brasil, Argentina e Uruguai, os três países analisarão seus problemas comuns em matéria de transportes, meios de comunicação, política e fronteiras, assim como a possibilidade de criarem fontes de produção e de energia elétrica de benefício recíproco.

Estudarão a fundo, também, a questão do comércio entre êles, que atualmente se realiza à base do dólar, a fim de reorganizá-lo segundo um sistema mais prático.

Na conferência o Uruguai não estará representado por Batlle Berres, mas sim pelo dr. Alberto Zubiria, a quem corresponderá exercer a presidência a partir de 1.º de março e durante o resto do ano de 1956, de acôrdo com o que estabelecé a Constituição.

Zubiria, no entanto, está inteiramente a par das idéias de Batlle. — U. P.

DECISÃO UNANIME

MONTEVIDÉU, 9. O Uruguai decidiu convidar os presidentes do Brasil e Argentina, Juscelino Kubitschek e Pedro E. Aramburu, para uma conferência com o presidente do Conselho Nacional de Govêrno do Uruguai, Luiz Batlle Berres, na qual serão examinados assuntos de interêsse para os três países.

A decisão foi tomada à noite passada, por unanimidade, pelo Conselho Nacional de Govêrno do Uruguai. — U. P.

SINGRA
SUPLEMENTO INTERGRÁFICO

SUPLEMENTO
em rotogravura
ACOMPANHA ESTA EDIÇÃO
Não pode ser vendido separadamente

O BRASIL TERÁ DIFICULDADE em colocar sua safra de algodão

O "Manchester Guardian" atribui à instabilidade política e à demora em modificar o sistema cambial a nossa incapacidade de desfazermo-nos dos excedentes

LONDRES, 9. O "Manchester Guardian" diz hoje que, se o Brasil não modificar sua política cambial e comercial, terá dificuldade em colocar sua próxima safra de algodão que, segundo se calcula, será a mais abundante dos últimos dez anos.

O jornal atribui à instabilidade política e à demora em modificar o sistema cambial do Brasil a sua incapacidade para aproveitar plenamente as oportunidades que lhe oferece o mercado mundial para desfazer-se dos seus excedentes exportáveis.

Acrescenta que as estatísticas indicam que a safra de algodão do Estado de São Paulo para 1954-55 foi de 231.842 toneladas e que, para 1955-56, é calculada em aproximadamente ..... 500.000 toneladas, o que deixará um excedente exportável de 280.000 toneladas, excedente que na opinião do jornal inglês talvez seja difícil de liquidar, enquanto a oferta mundial fôr maior do que a procura.

Continua dizendo o jornal que as vendas de algodão do Brasil, em 1955, foram de .... 863.937 quintais, isto é. 500.000 quintais menos do que em 1954. Embora a importação de algodão pela Grã-Bretanha em .. 1955 tenha alcançado 8.506.236 quintais, foi de 1.500.000 quintais menos do que no ano anterior, mas graças ao considerável aumento das compras britânicas a vários países estas importações compensaram com excesso o declínio das exportações brasileiras para o Reino Unido.

As importações procedentes do México aumentaram de .. 163.776 quintais em 1954 para 288.389 quintais em 1955, as da Rússia aumentaram de 345.471 quintais para 556.014, e as da Síria de 133.712 para 269.574.

Os círculos algodoeiros locais informaram que o aumento das importações procedentes do México foi quase totalmente às expensas do Brasil, cujas condições comerciais e cambiais fizeram com que os compradores fôssem adquirir algodão em outros países. U.P.

PRISÃO DE MILITARES NO PARAGUAI

Descoberto um depósito de armas que pertenceria a agentes peronistas

BUENOS AIRES, 9. Três chefes das fôrças armadas do Paraguai teriam sido detidos nesse país, segundo informa o correspondente de "La Nación" em Formosa.

Trata-se do general Quitin Parini, que, segundo a informação, teria sido afastado do comando da Primeira Região Militar a 6 do corrente, e substituído pelo general de brigada Leodegar Cabello; o contra-almirante Gabriel Patino, chefe da Marinha de Guerra, substituído no mesmo dia, provisòriamente, pelo capitão-de-corveta Benito Pereira Saguier; e, sem confirmação, o general Mário Coccia, chefe do Estado-Maior do Exército.

Acrescenta o correspondente que na noite de sábado, 4 do corrente, uns 20 oficiais, ao que parece do Regimento n.º 14 e do 49.º Batalhão, foram enviados ao fortim Ingavi, nas selvas do Chaco. Na Argentina e no Uruguai se denunciou em várias oportunidades que ali existe um campo de concentração para presos políticos, mas o govêrno do Paraguai desmentiu categòricamente essas informações.

Segundo o correspondente de "La Nación" em Santiago, Cue, Departamento de Yiapuã, encontrou-se um depósito de armas pertencente a elementos ligados ao ex-presidente do Banco Central, sr. Epifânio Mendez Fleitas, figura central da tensa situação surgida entre o exército e o govêrno, em meado de dezembro. Acredita-se que as armas eram destinadas aos agentes "peronistas" em Assunção.

Mendez Fleitas partiu ontem de Assunção para a Espanha, via Rio de Janeiro, numa missão cultural que lhe foi confiada pelo seu govêrno. No domingo, partirá para Washington o major Alberto Candia, comandante da Primeira Divisão de Cavalaria de Campo Grande, perto de Assunção, até os incidentes de dezembro. Candia será adido militar e de aeronáutica à embaixada paraguaia nos Estados Unidos.

O despacho de Formosa diz que a Polícia paraguaia revistou vários escritórios do Comitê Distrital do Partido Colorado, o partido do govêrno, por se saber que eram favoráveis a Mendez Fleitas, e acrescenta que o presidente Alfredo Stroessner adotou uma linha firme no trato com pessoas cujas atividades eram fonte de atritos com a Argentina.

A notícia do afastamento do general Parcini e do contra-almirante Patino foi divulgada no dia seguinte ao do comunicado da polícia de Assunção, anunciando que Vittório Felice Radeglia, secretário do ex-presidente Perón e sua espôsa, tinham sido sequestrados de seus aposentos num hotel da capital paraguaia. U.P.

Liquidação das dívidas brasileiras

Comentário do "Journal of Commerce" — O Brasil fortaleceu consideràvelmente sua posição

NOVA YORK, 9 — O Brasil conseguiu liquidar suas dívidas a curto prazo com um grupo de bancos particulares dos Estados Unidos, obrigações que em determinado momento ultrapassaram cem milhões de dólares, segundo o "Journal of Commerce".

Segundo uma nota publicada hoje, o "Journal of Commerce" acrescenta que "no que se refere às dívidas a curto prazo, o Brasil fortaleceu consideràvelmente a sua posição. Por outro lado, o Brasil tem ainda uma carga considerável de dívidas a prazo longo e médio, que no verão passado eram calculadas em mais de um bilhão de dólares. A maior parte desta soma é devida ao Banco de Exportação e Importação e ao Banco Internacional de Reconstrução e Fomento, mas inclue também um denominado empréstimo de ouro de 200 milhões de dólares, adiantado por bancos particulares dos Estados Unidos e pagável em .. 1959-60.

"O serviço dêstes empréstimos se manterá relativamente elevado até que seja cumprida a primeira metade de 1960. Ao mesmo tempo, acredita-se que os gastos com produtos de petróleo que êste ano são calculados entre 250 e 300 milhões de dólares, continuarão absorvendo uma parcela considerável da futura receita do Brasil em dólares. O trigo, o papel de imprensa e os gastos do govêrno exigirão provàvelmente uma saída mais ou menos similar de divisas.

"Os recentes empréstimos do Banco de Exportação e Importação quase 20 milhões de dólares para a Estrada de Ferro Santos-Jundiaí e 35 milhões de dólares para a Companhia Siderúrgica Nacional, deverão estimular a exportação das classes de equipamentos de que precisa o Brasil para ambas as obras. Mas os observadores locais assinalam que êstes créditos não aliviam a posição geral do Brasil no que se refere a dólares, e, presumindo-se que a República sul-americana continue condicionando suas importações à disponibilidade de dólares, que não há fundamento para uma melhora básica das perspectivas para a exportação de mercadorias em geral".

O último boletim mensal do Banco da Reserva Federal de Nova York, que se bascia nas experiências de 14 bancos particulares, mostra que a 31 de dezembro as cobranças pendentes somavam apenas 13.822.000 dólares, e que nesse mês 66,3 por cento das cobranças atendidas foram classificadas como rápidas. — U.P.

O primeiro foguete feito pelos alemães depois da guerra foi disparado recentemente na base aérea de Bremen. Os alemães estavam mais adiantados do que qualquer outra nação no fim da guerra. Agora, realizam pesquisas com propósitos pacíficos. Êste carrega em seu bojo instrumentos meteorológicos, para colher dados atmósfericos na estratosfera. Foto — I.N.P.

Robert Lacoste nomeado ministro residente da Argélia

Assumirá hoje seu novo pôsto

PARIS, 9. O socialista Guy Mollet, presidente do Conselho de Ministros da França, nomeou outro socialista, Robert Lacoste, para ocupar cargo de ministro residente da Argélia.

O premier Mollet anunciou que dará posse a Lacoste pessoalmente numa cerimônia a ser realizada amanhã.

Lacoste era até hoje ministro dos Assuntos Econômicos. Amanhã mesmo êle chegará de Paris, a fim de assumir seu novo cargo. Lacoste substituirá o general Georges Catroux, que, embora nomeado para o cargo de ministro-residente, nunca chegou a assumir o pôsto, em virtude das manifestações contrárias à sua indicação.

A "Comissão de Salvação Pública", constituída por veteranos de guerra franceses residentes na Argélia, é agora o principal inimigo que tem aqui o premier Guy Mollet. A Comissão, que se opôs à nomeação de Catroux, decidiu realizar nova reunião para determinar sua atitude a respeito de Lacoste.

Mollet anunciou a nomeação hoje à tarde, depois de conferenciar pelo telefone com o presidente da República, sr. René Coty. U. P.

DECLARAÇAO DE LACOSTE

PARIS, 9. Imediatamente após uma conversação telefônica, no

(Continua na 12.ª página)

Atentados contra a liberdade de imprensa na Colômbia

Três jornais deixarão de circular devido às dificuldades criadas pela censura

BOGOTÁ, 9 — Em conseqüência de uma modificação dos horários da censura da cidade de Medellin, que transferiu seu escritório para um local situado 15 minutos distante do centro da cidade, os diretores dos jornais "El Colombiano", "El Correo" e "El Diário", resolveram não aparecer até que sejam modificadas as ditas medidas que, como dizem, impossibilitam materialmente a publicação de seus jornais. F. P.

"LA PRENSA" LIVRE

MADISON, Wisconsin, 9. Thomas R. Curran, vice-presidente e subgerente geral da "United Press", declarou que o renascimento do diário "La Prensa" livre é, hoje, o indício que infunde maiores esperanças no que diz respeito à Argentina.

Acrescentou que "o reaparecimento de "La Prensa", sob a direção de Alberto Gainza Paz, revela a tendência democrática do govêrno Aramburu".

Falando no Rotary Club de Madison, disse que durante quase um século "La Prensa" foi livre e independente, mas que sua existência foi interrompida pela ditadura. "Quando Perón procurava subjugar "La Prensa", Gainza Paz disse: "Pode fechar-nos, mas não abandonaremos a nossa linha", acrescentou Curran.

"O conselho são e moderado de "La Prensa" tem também vital importância para o país, agora, quando o govêrno do presidente Aramburu procura reparar os danos deixados por dez anos de ditadura peronista", declarou o vice-presidente da UP.

Curran regressou há pouco aos Estados Unidos depois de ter participado das cerimônias de devolução de "La Prensa" à família Paz. Ademais, dirigiu durante 13 anos os serviços da "United Press" para a América Latina, tendo seu pôsto em Buenos Aires.

Disse Curran que o deposto ditador Perón ficou no Panamá "porque ainda tem a esperança de causar embaraços ao govêrno Aramburu". A fortuna de Perón no estrangeiro é estimada em .... 500.000.000 de dólares, disse. Além de provocar embaraços, Perón não é um fator na política argentina. "Quando se convencer de que está perdendo o tempo, talvez vá para a Europa, onde, segundo se supõe, oculta a maior parte da sua imensa fortuna" — declarou Curran. U. P.

Descoberta uma cordilheira na Antártida

Mensagem do chefe da expedição britânica

LONDRES, 9. Durante reconhecimento realizado pelo avião "Auster", da expedição transatlântica do Commonwealth, foi assinalada, a perto de 75 milhas a sudoeste da "Base Shackleton" estabelecida à margem da baía de Vahsel, uma cadeia de montanhas, precisa o dr. Fuchs, em telegrama que dirigiu ao quartel general da expedição.

Acrescentou que outros picos, de aproximadamente 1.500 metros, foram igualmente percebidos e que pertencem a uma outra cadeia, que se estende por 160 quilômetros, na direção sul.

Anunciou igualmente o dr. Fuchs que o navio "Theron", que transporta a vanguarda da expedição, teve de apressar-se em 7 do corrente, com destino ao largo, visto como o mar recomeçava a gelar.

Segundo os planos anunciados em novembro último, o "Theron" deveria agora voltar para a Inglaterra, via Montevidéu. Oito dos dezesseis membros da expedição deviam passar o inverno antártico na base de Shackleton, e os outros oito, entre êles o dr. Fuchs e o seu adjunto, sir Edmund Hillary, que escalou o Everest, deviam regressar, a bordo do "Theron".

A expedição pròpriamente dita partirá da Inglaterra em novembro dêste ano, em outro navio, para ir tentar atravessar o Continente Antártico, da Baía de Vahsel ao Mar de Ross, via Polo Sul. F.P.

A BORDO DO "ARNEB"

ANTÁRTIDA, 6. Os crescentes aumentos de temperatura fundiram os gelos na pista de pouso da base antártica americana na Baía McMurdo, obrigando os navios da expedição americana a anularem as ordens no sentido de que dois grandes aviões "Skymaster Douglas" se incorporassem ao grupo que procura os sete homens que se perderam no avião "Otter" desaparecido há dias nas solidões antárticas.

O contra-almirante George Dufex, comandante da frota expedicionária dos Estados Unidos, disse que o gêlo na Baía McMurdo rachou e amoleceu de tal forma, que não poderia suportar o peso de aviões das proporções dos Douglas C-54.

Dufex enviou uma mensagem ao quebra-gêlo "Glacier", ora em Aukland, Nova Zelândia, ordenando-lhe que receba a bordo um anfíbio "Grumman" tipo "Albatross", porque êsse tipo de avião pode pousar sôbre o gêlo ou neve ou descer no mar, pelo qual está cercada a base. O referido navio deve regressar o mais cedo possível à Antártida.

O Departamento da Marinha em Washington despachou dois bimotores "Neptune" para a Antártida, de sua base em Patuxent, Maine, na segunda-feira, com uma tripulação experimentada que acaba de regressar das regiões polares austrais ao país.

Os homens desaparecidos, bem como seu avião, se perderam na sexta-feira passada, em alguma parte da Terra de Marie Byrd. A Marinha diz acreditar que o mau tempo obrigou o avião, monomotor, a aterrar. Trata-se de um aaprelho "Otter" dotado de "skis" para pousar no gêlo ou neve.

O "Otter" regressava à Peque-

(Continua na 12.ª página)

NEGOCIAÇÕES GERMANO-ITALIANAS

BONN, 9. Um comunicado comum publicado nesta capital ao terminar a visita do presidente do Conselho italiano Antonio Segni e de seu ministro do Exterior Gaetano Martino frisa a necessidade de defender "eficazmente" a Europa "em virtude de uma situação geral que poderia sempre constituir um perigo", insistiu sôbre a importância do desenvolvimento da cooperação econômica e social no quadro da Organização Atlântica. O texto registra a assinatura de um acôrdo cultural italo-alemão e a aplicação satisfatória do acôrdo sôbre a ida de trabalhadores italianos à Alemanha.

Declarou que foram estudadas medidas para realização do programa italiano de desenvolvimento econômico e afirma que a visita dos estadistas italianos "trouxe um fortalecimento precioso da amizade germano-italiana."

Finalmente, o comunicado anuncia que o Chancheler Adenauer e o ministro Federal do Exterior, dr. Heinrich von Brentano aceitaram o convite do govêrno italiano de ir a Roma em breve. F.P.

RACISMO NA UNIÃO SUL AFRICANA

CIDADE DO CABO, 9 — O Ministro dos Transportes da União Sul Africana, B. J. Schoeman, declarou que o govêrno está decidido a aplicar cem por cento o método da segregação racial, na nova Estação do Cabo, cujo custo deve atingir 5 milhões 250.000 libras esterlinas, e que começou a ser construída.

O Ministro especificou que os únicos lugares onde brancos e não brancos se achariam em contáto seriam as plataformas, acrescentando que seria recrutado pessoal de côr para distribuir os bilhetes à gente de côr, servi-la no restaurante ou no bar. Destacamentos especiais de polícia das estradas de ferro de côr vigiariam seus congêneres.

Schoeman acrescentou: "aplicando a segregação, esperamos que a gente de côr a aceitará com entusiasmo. O nosso objetivo principal é engendrar na gente de côr o orgulho de sua raça e evitar-lhe sentir-se esmagada entre as raças européias e de outras raças, não européias". F.P.

Resposta do general Mac Arthur às acusações de Truman

As memórias do ex-presidente americano publicadas pela revista "Life" — "Hostilidade pessoal" dos generais Marshall e Bradley

NOVA YORK, 9 — Em um longo artigo publicado hoje pelo semanário "Life", o general Mac Arthur responde com indignação às acusações de "insubordinação", levantadas contra êle, no mesmo número, pelo antigo presidente Harry Truman, de quem "Life" publica as "memórias".

— "A narração do sr. Truman causa tal distorsão da verdade, que seria um mau serviço prestado ao país manter silêncio" — explica inicialmente o general, que qualifica de "labirinto de fantasia" e de "ficção, distorsão e inversão dos fatos", a versão do antigo presidente concernente ao seu afastamento do Exército.

— "Nenhum empregado de escritório, nenhuma criada de quarto, nenhum doméstico, teria sido despedido assim, desprezando a mais elementar decência" — escreve o comandante-chefe das fôrças aliadas no Extremo Oriente.

— "Essa acusação tardia de insubordinação é feita por Truman não como funcionário público, mas como cidadão particular". êle passa assim cômodamente, em silêncio, o fato de que os memoros da Comissão de Estado-Maior das Fôrças Armadas, meus superiores militares na conduta da guerra da Coréia, especificamente, categòricamente e por unânimidade desmentiram, sob fé de um juramento, diante da comissão senatorial de inquérito sôbre as razões de meu afastamento, que eu me tivesse tornado culpado de insubordinação, e os membros dessa comissão estavam de completo acôrdo sôbre êsse ponto, no relatório redigido no final do inquérito".

— "Minha demissão, em 11 de abril de 1951, não era uma simples mutação de comando, mas uma medida vingativa de represália" - afirma o general Douglas Mac Arthur, que dá em seguida sua versão de três fatos citados por Truman.

O general Mac Arthur afirma: 1) que sua mensagem de agôsto de 1950, à Associação dos Antigos Combatentes das Guerras Estrangeiras, era "uma mensagem de rotina", recordando que Formosa era um elo da cadeia de defesa no Pacífico; 2) que seu apêlo à capitulação, dirigido em 24 de março de 1951, ao comando inimigo da Coréia, fazia parte de seu dever de comandante-chefe, de tomar tôdas as medidas suscetíveis de evitar derramar sangue das tropas colocadas sob seu comando. Dois apelos idênticos, observa êle, um depois de Inchon, outro depois da tomada de Pyon-Yang, não despertaram

(Continua na 12.ª página)

Resenha Internacional

ALEMANHA — São desmentidas oficialmente em Bonn as notícias procedentes de Londres e segundo as quais o chanceler Adenauer iria à capital britânica. Desmente-se igualmente que o doutor Adenauer cogite de ir brevemente aos Estados Unidos.

ESTADOS UNIDOS — Anuncia fonte autorizada que estão sendo fabricados nos Estados Unidos quinze foguetes para lançamento de satélites artificiais.

— O Departamento de Estado anunciou que recusou a concessão de "visto" ao redator-chefe do diário comunista "Daily Worker" a fim de viajar com destino à Rússia.

HUNGRIA — A Assembléia Nacional húngara aprovou a lei referente à adesão da Hungria às Nações Unidas.

Grã-Bretanha — A Grã-Bretanha concedeu um empréstimo especial de dez milhões de esterlinos à Argentina, para fins comerciais. A cifra consta das estimativas do orçamento suplementar ontem submetido ao Parlamento pelo govêrno.

IRLANDA — John Costello, chefe do govêrno irlandês, virá aos Estados Unidos no próximo mês, como hóspede do Govêrno americano, anunciou um comunicado oficial.

Itália — O ex-ministro das Relações Exteriores italiano, Attilio Piccioni, regressou ontem à noite do Brasil, expressando que havia verificado que o Brasil "está no caminho reto do progresso político e social".

NIGE'RIA — A rainha Elizabeth e o duque de Edimburgo visitarão hoje o leprosário do rio Oji, o que constituirá o último episódio de sua viagem à Nigéria Oriental.

ONU — Informa-se que o ministro Jayme de Barros ficará à frente da delegação brasileira à ONU, na ausência do embaixador Ciro de Freitas Valle, representante permanente do seu país, que ontem partiu para o Rio de Janeiro, onde passará suas férias.

CUBA — Cuba modificou suas leis do trabalho, a fim de permitir a demissão de trabalhadores "por atividades contrárias à segurança do Hemisfério Ocidental".

EGITO — O Conselho de Ministros adotou, ontem, o decreto constituído da Agência Egípcia de Informações, que tem o nome de "Agência do Oriente Médio".

Grã-Bretanha — Eden e Sellwyn Lloyd, procedentes de Ottawa, chegaram ao aeroporto de Londres. Desde 25 de janeiro estavam os dois estadistas ausentes da Grã-Bretanha, em Nova York, Washington e Ottawa, a fim de conferenciarem com Eisenhower e Foster Dulles, e ainda com os dirigentes canadenses Saint-Laurent e Lester Pearson.

ISRAEL — Os representantes egípcios e israelenses, membros da comissão mista de armistício, decidiram retomar seus trabalhos interrompidos desde setembro de 1955. Esta decisão foi tomada no decorrer do encontro oficioso entre representantes dos dois países, e sob a presidência do observador da ONU que preside à Comissão.

CONFLITOS SANGRENTOS na capital espanhola

Agitação nos meios estudantis

MADRI, 9 — Não tiveram têrmo ainda, os conflitos que desde ontem vêm agitando os meios estudantis da capital espanhola, com deploráveis conseqüências, inclusive, no tumulto de hoje, com a morte de um jovem falangista de 19 anos, Emilio Alvarez Perez.

Grupos de estudantes atacaram a pedradas, esta manhã, o Instituto Católico de Artes e Ofícios, quebrando-lhes as vidraças e tentando forçar-lhe a porta de entrada. Os alunos do Instituto reagiram a sôcos aos assaltantes, em número de 500, mais ou menos. A polícia intervindo ràpidamente, dispersou os estudantes, efetuando umas três ou quatro prisões. Um dos indivíduos presos tem cêrca de 40 anos.

Ao retirarem-se os estudantes antifalangistas, em grupos dispersinados, chocaram-se com um compacto grupo de falangistas. Em meio ao conflito, reboaram alguns tiros, um dos falangistas caiu numa poça de sangue, com um tiro na cabeça. Operado alguns minutos depois na clínica "La Concepción", veio a falecer. Três outros de seus camaradas ficaram feridos.

A "polícia armada" interveio imediatamente e a maior parte dos manifestantes antifalangistas, ante os golpes de "casse-tête" refugiaram-se numa estação vizinha, cujas saídas foram bloqueadas. Os policiais restabeleceram uma relativa calma por meio de mangueiras de incêndio. Quanto aos falangistas, reuniram-se em tôrno à poça de sangue deixada pelo companheiro que tombara e, depois de fotografá-la, absorveram o sangue derramado numa camisa azul da Falange, que foi enrolada num jornal para ser levada para a sede do Movimento. Ao terem conhecimento, ainda no local, da morte do companheiro, os estudantes falangistas entoaram o "Cara al sol", seu hino, e elevaram os braços, à romana.

Nas ruas vizinhas, os estudantes falangistas apagaram várias inscrições a giz, espalhadas nos muros e cêrcas, hostis à Falange e ao Sindicato Universitário (S.E.U.).

No entanto, foi em ambiente de calma absoluta que se desenrolou, ante a placa comemorativa do assassinato do estudante falangista Matias Montero, morto em 1953, a celebração do "Dia do Estudante Tombado". Os policiais discretamente postados nas cercanias da Rua Victor Pradera não tiveram que intervir. A cerimônia durou apenas alguns minutos e fôra precedida de uma missa celebrada em memória de Matias Montero, na capela da Faculdade de Direito.

O rádio espanhol, em seu boletim de informações, divulgou os artigos publicados, esta manhã, pelo jornal falangista "Arriba" acusando o Partido Comunista Espanhol, ilegal e clandestino, de ter fomentado os conflitos que há dois dias se produzem nos meios universitários madrilenos.

Um dêsses artigos, intitulado "Sem dogmatismos preconcebidos" ataca violentamente o PC espanhol, acusando-o de "querer enganar nossa juventude tentando revestir com pele de cordeiro ideais muito em voga em certas nações".

Afirma o jornal: "Com 24 horas de antecedência sôbre certos projetos estudantis que perturbaram ontem, em Madri, o funcionamento normal de aguns centros de ensino, o órgão oficial do Partido Comunista da Espanha, "Mundo Obrero", publicou, no dia 7, um artigo de Federico Sanchez contendo instruções para a juventude comunista espanhola. Essas instruções mostram bem onde está a mão instigadora de certas atitudes suspeitas, assim como o móvel provável do que tentam fazer de nossa juventude universitária o primeiro objetivo para uma vasta manobra política".

"Não há um único estudante espanhol, diz o jornal, que não repila com cólera a linguagem hipócrita dos que semearam de cadáveres de estudantes e de universitários os campos de batalha de Papacuellso del Jarama; dos que, em nome da cultura vermelha, queimaram certas bibliotecas, das melhores em nossos centros de ensino e dos que contribuiram, com entusiasmo estarre-

(Continua na 12.ª página)

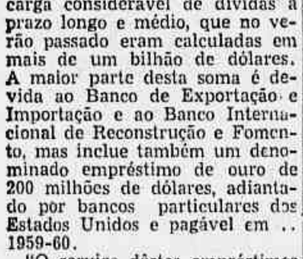

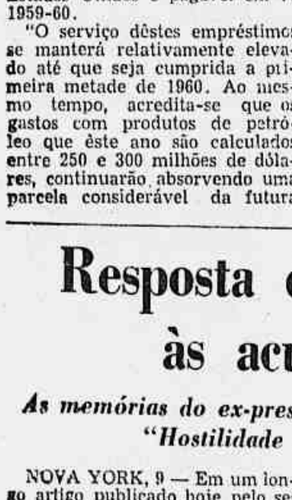

ALUMÍNIO Panex INDEFORMÁVEL!

ASSINATURAS
AVISAMOS QUE OS PREÇOS DAS ASSINATURAS DO "CORREIO DA MANHÃ" SÃO OS SEGUINTES:
ANUAL — CRS 300,00
SEMESTRAL — CRS 180,00

Inflação e desenvolvimento econômico

No decorrer de um inquérito recentemente realizado por um de nossos grandes vespertinos sôbre quais os recursos de que disporia o presidente Kubitschek para realizar seu plano de investimentos, perguntava por vêzes o repórter se, no entender do entrevistado "*o Brasil devia ou não parar*, a fim de combater a inflação".

Pergunta e resposta inteiramente descabidas.

"Parar" (parcialmente, é claro) a atividade econômica do país só se pode entender como *deixar de utilizar uma parte dos fatores de produção disponíveis*. Não há outra interpretação. Em vernáculo de economista, isso equivale a promover o desemprêgo (parcial). Desemprêgo de mão de obra, de transporte, de energia, de "know-how" e demais fatores de produção, que poderiam ser aproveitados para a produção do país e que não o são.

Ora, isso é um duplo disparate.

Primeiro porque não se conserta a economia de um país promovendo o desemprêgo, isto é, a não utilização dos seus fatores de produção. O pleno emprêgo, no sentido da maior e melhor utilização dêsses fatores, é o principal objetivo, a "meta" na linguagem oficial, de qualquer política econômica em qualquer país, pois que é através essa plena utilização que se maximiza a produção e portanto o padrão de vida da população.

Segundo, porque o combate à inflação absolutamente *não exige a paralização parcial da atividade econômica* e o desemprêgo. Ninguém combateu mais ferozmente a inflação do que eu quando no Ministério e uma de minhas maiores preocupações era a de estar atento a que o desemprêgo não despontasse nesse ou naquele setor de economia, com exceção apenas do que resultasse da necessidade de transferir fatores de setores de caráter inflacionário para outros mais proveitosos e mais úteis à economia do país.

A inflação não resulta do pleno emprêgo, isto é, da utilização tão completa quanto possível, dos fatores de produção do país. Ela resulta é do que eu chamei de burrice, isto é, *de tentar fazer mais do que é possível* com os fatores de produção de que o país dispõe. Eu não digo "fazer mais" e sim "tentar fazer mais". Porque é claro que ninguém pode realizar mais do que o permitem os fatores de produção, isto é, a mão de obra, comum e especializada, o transporte, a energia, o "know-how", etc.

A quantidade e qualidade dêsses fatores não são evidentemente ilimitados, nem aqui nem em qualquer outro país.

A inflação resulta da *tentativa e estúpida* de fazer mais do que é possível. Resultado: não se faz mais (as obras que deviam levar três anos acabam levando seis e custando mais caro); a procura de fatores é maior do que a existência dêsses fatores; seus preços sobem; entra a desordem; baixam a produtividade e a disciplina do trabalho e o organismo econômico passa a sofrer de uma série de "distorsões inflacionárias", que enumerei em outro artigo.

E' pois um dispautério perguntar ou responder se convém ou não parar (parcialmente é claro) a atividade econômica, para poder combater a inflação.

Os srs. Eden e Butler, tratando de combater na Inglaterra a inflação alí incipiente usaram fórmulas muito expressivas: — "Estamos *procurando fazer* coisas demais a um tempo só", dizia Eden. "Os ingressos monetários estão excedendo *às possibilidades do que a nação pode produzir*", dizia Butler.

Não se trata de deixar de fazer tudo quanto é possível fazer; a inflação resulta é de se querer e *se tentar (sem conseguir) fazer mais do que aquilo que é possível*.

E' portanto uma bobagem falar em parar o país para poder dar combate à inflação.

O que aqui se esclarece é que o combate à inflação não exige que se deixem inaproveitados quaisquer fatores de produção disponíveis. Mas há obras e empreendimentos que não podem dispensar a colaboração de capitais estrangeiros, como no caso das usinas elétricas, da maquinaria industrial, das locomotivas, mesmo dos trilhos, etc.

Aparecem então sérias dificuldades quanto à obtenção dêsses capitais, assunto cujo debate seria inoportuno e talvez prejudicial aos interêsses do país.

Mas isso é outra história, como diria Kipling. Nada tem com a inflação. O capital estrangeiro que aflúe sob a forma de maquinaria e equipamento não é inflacionário; ao contrário. Mesmo que êle afluisse para ser trocado por cruzeiros, a fim de prover os recursos necessários à parte das obras que se executam com mão de obra e materiais nacionais, não seria inflacionário, porque as cambiais compradas hoje pelo Banco do Brasil seriam vendidas amanhã, fazendo retornar os cruzeiros à caixa da Carteira Cambial.

Só haveria pressão inflacionária se êsses recursos em cruzeiros proviessem *de deficits orçamentários ou expansão de crédito*, as duas principais causas das subsequentes emissões de papel-moeda. E esta restritiva, de primordial importância, se aplica tanto ao caso de empreendimentos ou obras que exigem a colaboração do capital estrangeiro, como ao dos que não o exigem.

As obras feitas com dinheiro tirado dos impostos (reais ou camuflados) e recolhido ao Banco de Desenvolvimento Econômico, ou executadas com o produto da venda de Obrigações do Tesouro ou de Apólices, ou com as disponibilidades orçamentárias reais ou, no setor privado, com o produto da poupança e dos lucros não distribuídos, não são inflacionárias, porque o dinheiro sai por um lado, mas entra pelo outro.

O mal é o "fiat-money", cujas duas principais origens são a expansão do crédito e os deficits. E' êste "fiat-money" que vem exercer sôbre os fatores de produção uma demanda superior à existência dêsses fatores.

E o termômetro indicador dêsse excesso de demanda, que faz subir os preços sem aumentar a produção, é o mais simples e o mais claro possível: a alta dos preços.

Porque preços só sobem quando há mais procura, isto é, demanda monetária, do que oferta, isto é produção.

Eugênio Gudin

Novo aumento no preço da gasolina

O litro passará a custar mais dez centavos — Ofício da Associação Comercial à COFAP, solicitando urgente pronunciamento sôbre a homologação das novas tabelas de preços

Atendendo a uma sugestão do sr. Raul de Goes, representante do comércio no Conselho Nacional do Petróleo, a Associação Comercial oficiará ao presidente da COFAP solicitando seu urgente pronunciamento em tôrno da homologação das novas tabelas de preços dos dirivados de petróleo, com vigência para o Distrito Federal e Estados.

O C. N. P. aprovou as novas tabelas em face de justificativas oferecidas pelas emprêsas distribuidoras dos derivados de petróleo, as quais pleitearam um reajustamento de preços sob a alegação de que estão obrigadas a maiores encargos em conseqüência de majoração de fretes e salários.

Adiantou o sr. Raul de Goes que o C. N. P. tratou cuidadosamente do problema, examinando inclusive a contabilidade das emprêsas interessadas. Por fim, decidiu conceder o reajustamento de preços solicitado. Informou a pedido de um diretor da Associação Comercial, que o litro de gasolina será aumentado em dez centavos.

A Associação Comercial tem recebido inúmeros apelos no sentido de que a COFAP resolva em definitivo a questão dos preços de derivados de petróleo. Aludindo a êsses apelos, o sr. Raul de Goes acrescentou que a indústria e a nação principalmente, sofrem ameaças nos seus suprimentos de combustíveis, pois bastará que 4 ou 5 petroleiros paralisem suas atividades para que surjam danos possìvelmente irremediáveis à economia nacional.

CONGRATULAÇÕES ao sr. Álvaro Lins

O sr Gildásio Amado, presidente da Congregação do Colégio Pedro II, enviou ao sr. Álvaro Lins, chefe do Gabinete Civil da Presidência da República, o seguinte telegrama:

"Antecipando a manifestação que pretendemos prestar ao ilustre e querido colega por motivo de sua investidura na chefia da Casa Civil da Presidência da República, venho apresentar em nome desta Congregação e no meu próprio nome, vivas congratulações pelo justo reconhecimento dos altos e apreciados méritos intelectuais e morais de V. Exa."

DIRETOR DA DIVISÃO DE OBRAS DO MINISTÉRIO DA SAÚDE

Em cerimônia realizada no gabinete do diretor do Pessoal, dr. Arnaldo Guimarães Melo, foi empossado o novo diretor da Divisão de Obras do Departamento de Administração do Ministério da Saúde, dr. Thomaz Estrêla, arquiteto do Ministério da Educação e Cultura.

Ao ato, compareceram os diretores de Serviço, parlamentares e amigos do empossado.

TRENS EXTRAORDINÁRIOS NA CENTRAL DO BRASIL

para atender ao acúmulo de passageiros

A Central do Brasil, a fim de atender à grande massa de passageiros que demandam o interior ou vice-versa, em conseqüência das festas carnavalescas, organizou os trens especiais extraordinários seguintes:

Dia 10 — sexta-feira, DPE-1 trem de aço noturno com poltronas para S. Paulo, partida D. Pedro II às 20h30m, parando em Barra do Piraí, Volta Redonda, Barra Mansa, Agulhas Negras, Cruzeiro, Cachoeira, Lorena, Guaratingueta, Taubaté, Jacareí e Roosevelt, onde chegará às 6h15m dia 11.

Dia 11 — Sábado — SIE-1 trem elétrico de Mangaratiba. Partida às 15h05m D. Pedro II direto a Campo Grande, Santa Cruz e, depois, parando em tôdas, chegada às 18h10m em Mangaratiba.

Dia 15 — quarta-feira — SEE-22 trem elétrico, de Barra do Piraí para D. Pedro II. Partida Barra do Piraí às 7h10m, parando em tôdas até Japeri e desta direto a D. Pedro II onde chegará às 9h45m.

Dia 15 — quarta-feira — SIE-2 trem elétrico de Muriqui para D. Pedro II — Partida de Muriqui às 8h50m, com as paradas normais dos trens daquele ramal.

Observação — O trem SI-2 do mesmo dia terá sua partida de Mangaratiba retardada para às 7h30m.

Dia 15 — SAE-44 — Trem partindo de Vila Rica às 4h45m, baldeação para trem elétrico em Japeri e chegada a D. Pedro II, às 8h20m.

SAE-46 — Idem, idem, partindo de Vila Rica, às 13h30m, chegada a D. Pedro II às 16h05m.

SERÁ DISCUTIDO EM UM SIMPÓSIO o temário do I Congresso de História do Rio de Janeiro

Marcado para o dia 15 de maio — 23 setores da história da cidade serão pesquisados — Arte, Música,, Literatura, Teatro e Rádio, entre os principais temas — Haverá também trabalhos sôbre a história do disco, da recreação, da educação física, do trabalho e das bibliotecas do Rio

A Biblioteca Municipal desta capital patrocinará mais uma iniciativa de profundo valor cultural para o Distrito Federal, qual seja a organização e realização de um Simpósio de História da Cidade, que servirá de ponto de partida para a concretização da idéia do I Congresso de História do Rio de Janeiro, que se sobressairá mais ainda por ser o primeiro certame do gênero nos 390 anos de sua existência.

O secretário-geral da Municipalidade, professor Mário de Brito, baixou uma resolução, sôbre o assunto marcando o dia 15 de maio para a realização do Simpósio, que discutirá as bases gerais do temário do Congresso.

23 setores da História Municipal

O Congresso deverá abranger 23 setores da História do Rio de Janeiro, assim expressos: político, administrativo, militar, econômico, trabalho, judiciário, educação, arte, música, literatura, ciências, jornalismo, teatro, rádio, cinema, biblioteconômico, museológico, disco, recreação educação física, religioso, viação e sanitário.

Cada um dêsses temas terá um grupo de trabalho, sempre composto por entendidos no assunto. Entre os setores pouco divulgados desta capital, na parte histórica, estão o disco, a recreação e a educação física. O cinema comportará três divisões, mudo, falado e a filmoteca municipal. Outro campo que será focalizado e é de grande interêsse do povo é o da música, no qual estão incluídas as biografias dos maiores nomes da música popular carioca.

Para a realização do I Congresso de História do Rio de Janeiro a Biblioteca Municipal contribuirá com todo o seu acêrvo bibliográfico e discográfico. Visa, com essa iniciativa, a Casa do Livro Municipal fazer o Rio conhecido de seus habitantes.

FALTARÁ LUZ AMANHÃ no Andaraí, Olaria, Riachuelo e Vila Isabel

Para permitir a execução de consertos, ampliações e outros serviços na rêde elétrica, serão interrompidos amanhã, dia 11, os seguintes circuitos, nos logradouros abaixo mencionados:

Andaraí e Vila Isabel — 14 às 16 horas - Trechos das Ruas Pereira Nunes entre os postes 2505/22-1 e 2505/36, Dona Maria entre os postes 1021/2 e 1021/20, Ribeiro Guimarães entre os postes 2748/13 e 2748/27 e Almirante Cândido do Brasil entre os postes 36/9 e 36/19;

Olaria — 12,30 às 15 horas — Ruas Comandante Vergueiro da Cruz, Sariema, Andirá, Trapessa Maria da Glória e trechos das Ruas André de Azevedo entre os postes 226/2 e 225/10, Tanagra entre os postes 2592/2 e 2592/14, Pirangi entre os postes 4004/15 e 4004/21;

Riachuelo — 12 às 16 horas — Ruas Magalhães Castro, Cadete Polônia, Francisco Bernardino, Dom Bosco, Luiz Zancheta, Manoel Cotrim, Esmeraldino Bandeira e trecho da Rua Ana Neri do poste 110/159 ao 193.

COMÉRCIO COM A POLÔNIA

Apoio das classes produtoras paulistas

S. PAULO, 9 — Os círculos comerciais, industriais e agrícolas desta capital apoiam, integralmente, as pretensões do govêrno polonês, que nos tem sido encaminhadas pelo sr. Czeslaw Bajer, vice-ministro do Comércio Exterior da Polônia, que é a de intensificar as relações comerciais entre os dois países.

O sr. Fernando Prado, presidente da Bôlsa de Mercadorias, analizando o ponto de vista do sr. Czeslaw Baier, fêz considerações, afirmando que a Polônia, segundo declarações de seu representante que se encontra em São Paulo, é um mercado interessado na compra de 20 a 25 mil toneladas de algodão brasileiro, por ano.

No momento, adiantou, existem certas dificuldades para maior intercâmbio com aquêle país, destacando-se entre elas o do ritmo lento em que se processam as importações brasileiras, em virtude, principalmente, de as autoridades monetárias do Brasil não suprirem o mercado de câmbio com maiores quantidades de moedas polonesas.

Por outro lado, queixam-se os importadores brasileiros de que a CACEX demora na concessão do registro de licenças de exportação, o que também é causa de embaraços para o negócio entre os dois países. — M.

A CÁPSULA

Só mesmo assistindo João Goulart presidir o Senado é que podemos verificar como se tem modificado a nossa vida política.

Antigamente, o cargo era exercido sòmente por cidadãos de idade avançada, o que lhe emprestava certa solenidade.

Convém recordar também que dos seus ocupantes, nem todos, no regime anterior a 1930, o exerceram de maneira efetiva. Wenceslau Braz poucas vêzes apareceu no velho palacete do Conde dos Arcos, no Campo de Santana, onde o Senado funcionou desde o seu nascimento, daí só tendo saído em 1923. Afonso Pena, igualmente, não foi freqüentador assíduo da vice-presidência. Já com Estácio Coimbra não acontecia o mesmo. O companheiro de chapa de Artur Bernardes presidia as sessões diàriamente. Melo Viana, que veio depois, teve freqüência integral, até à deposição de Washington Luiz.

No atual regime, tinhamos tido apenas dois vices, que foram Nereu e Café, por sinal que ambos chegaram à presidência. Agora, estamos com o terceiro.

João Goulart, com a sua perna meio dura, até agora vai indo bem.

A vice-presidência, porém, é um perigo. Ruy Barbosa considerava-a como a cápsula constitucional das conspirações.

Ao tempo de Café, com efeito, percebia-se perfeitamente a trama que se arquitetava e que teve o seu climax *no famoso discurso lido pelo então vice-presidente sôbre a renúncia dêle próprio e de Getúlio.*

Sabia-se de antemão que o presidente preferia morrer, como de fato morreu, a escapar pela porta da renúncia.

A proposta contida no discurso lido por Café todos sabiam que não seria jamais aceita. Foi um estratagema para deixar Café em boa situação, apresentando-o como um cidadão desprendido, desambicioso, que só queria o bem de sua pátria, enquanto Getúlio, recusando a sugestão, passaria à categoria dos apegados aos cargos, dos interesseiros, dos que não queriam a tranqüilidade do país.

O plano, realmente, foi de grande efeito, podendo-se mesmo dizer que deu consistência a Café para assumir a presidência da República sôbre o cadáver de Getúlio.

Ruy, quando definiu a vice-presidência como a "cápsula constitucional das conspirações", estava longe de imaginar a tragédia de 24 de agôsto.

Seja, porém, como fôr, a verdade é que o cargo transformou-se. Não é mais aquela inutilidade de outrora. Seu ocupante não precisa da sobrecasaca nem da barba venerável. Pode ser um guapo rapaz como é o João Goulart, sem pose, simplório e que já ontem desceu para o plenário e ficou longo tempo a conversar com uns e outros senadores de partidos diferentes, num trabalho de aproximação, confraternização ou coisa que o valha, perfeitamente visível de longe. Está se enfronhando ràpidamente das suas atribuições e tomando o pulso dos componentes da Casa.

Cuidado! Veja a definição de Ruy.

All Right

CARTAS À REDAÇÃO

Impôsto rodoviário

Do sr. Cassiano Modesto, recebemos a carta abaixo:

"Sr. Redator,

Um dos meus amigos, homem modesto e trabalhador, que possui um caminhão e com o movimento do mesmo sustenta família, está alarmado com a nova de que o Prefeito de Petrópolis quer obrigá-lo a pagar Cr$ 50,00 por mês, porque o seu carro trafega por aquêle Município. E como a moda vai pegar, todos os outros prefeitos do Brasil imitarão o iluminado "maior" da Cidade serrana.

Acontece que o meu amigo costuma trafegar por todo o Estado do Rio e parte de Minas, serão tantos 50 cruzeiros, que por fim não fará para o feijão.

Se os motoristas já pagam impôsto pesado em cada litro de gasolina, destinado a conservação das estradas, por que pagar mais êsse? O Prefeito sabe que o D. N. E. R. é o responsável pela conserva, e muitas vezes tem concertado as rodovias daquele Município, fato que constatamos sempre que subimos a Serra.

Necessariamente Poujade é um cidadão que requer um semelhante no Brasil, onde a "impostodemia" já constitui calamidade pública".

A CAPFESP E O DIRETOR QUE ATRAPALHA

E' uma queixa que recebemos de muitos mutuários e pensionistas da Caixa de Aposentadoria e Pensões dos Ferroviários e Empregados em Serviços Públicos (CAPFESP), contra o arbítrio do diretor local dos benefícios da entidade. Enquanto todos da administração — e não poucos não são ferroviários — já receberam os benefícios a que têm direito — abono especial temporário — os que são da Leopoldina, desde antes da encampação, nada recebem.

E' que o aludido diretor tem a volúpia de criar dificuldades, enleando-se numa série cada vez mais complicada, de exigências burocráticas.

Pedimos a atenção do dr. Jorge Aluysio Fontenelle, presidente da Caixa, para o estranho caso. E' má vontade evidente. E tanto mais os fatos devem ir ao seu conhecimento, quanto é certo que êsse diretor de benefícios — ou de malefícios? — não está cumprindo a sua portaria de 13 de janeiro dêste ano, em ofício dirigido ao diretor regional no Distrito Federal.

O PROGRESSO DA AMÉRICA LATINA

Declarações do representante nos Estados Unidos da Federação Nacional de Cafeicultores da Colômbia

NOVA YORK, 9 — De 1900 a 1955 não houve região alguma do mundo que alcançasse um maior progresso material do que a América Latina, declarou Andrés Uribe, representante nos Estados Unidos da Federação Nacional de Cafeicultores da Colômbia. Afirmou o cafeicultor colombiano:

"Ao começar o século, a América Latina era predominantemente rural. As capitais de províncias e Estados eram aldeias e as capitais nacionais, cidades pequenas".

"A América Latina saiu de seu letargo — acrescentou — em conseqüência de uma insaciável procura de materias-primas pelos países industrializados da Europa e pelos Estados Unidos. Essa transformação econômica trouxe mudanças fabulosas. Quatro das maiores cidades do hemisfério ocidental estão na América Latina. A Cidade do México, Buenos Aires, São Paulo e Rio de Janeiro só são superadas em população por Nova York e Chicago", observou Uribe.

Disse que, "certamente, houve outros fatores, além do café, que contribuiram para êsse milagre econômico". Mas lembrou que começos do século o café representava cêrca de 75 por cento das rendas que obtinha anualmente a América Latina de suas exportações.

Embora a importância do café tenha diminuído com o passar dos anos, em 1955 produziu 50 por cento dos dólares recebidos pela América Latina, os quais foram empregados na aquisição de produtos norte-americanos no valor de "mais de 3.750.000.000 de dólares".

Salientando a importância do café para a economia latino-americana, Uribe disse que, considerando o seu valor em dólares durante 1954, o café representou 88 por cento das exportações de El Salvador; 84 por cento das da Colômbia; 79 por cento das do Haiti; 78 por cento das da Guatemala, e 61 por cento das do Brasil. Outras sete nações latino-americanas — acrescentou — têm no café um dos seus principais produtos de exportação". — U.P.

PARTE PARA A ARGENTINA O EMBAIXADOR DO CANADÁ

O Embaixador do Canadá e Sra. Sydney Pierce deixarão o Brasil na próxima quarta-feira, dia 15 de fevereiro, a bordo do "S. S. Brasil" com destino a Argentina.

O Embaixador Pierce e Sra. pretendem realizar uma "tournée" pela América do Sul antes de seguirem para Londres, onde o Sr. Pierce assumirá o cargo de Alto Comissário Adjunto do Canadá.

Até a chegada de novo Embaixador, o Sr. C. J. Van Tighem, Secretário Comercial, ficará à frente da Embaixada na qualidade de Encarregado de Negócios and interim.

AÇÃO DE DESPEJO CONTRA MAGDALENA TAGLIAFERRO

A artista deixou o imóvel antes de decretada a medida

Em fins do mês de agôsto do ano passado, Lídia Serventi Sorrentino propôs no Juizo de Direito da 6a. Vara Cível, ação de despejo contra Magdalena Tagliaferro, brasileira, desquitada e residente então na rua Duvivier, 21, apartamento 1201.

Alegava a autora que apesar do contrato celebrado com a ré proibir terminantemente a sublocação de cômodos, a ré, toda vez que se ausentava em excursões artísticas, sublocava o apartamento a terceiros, descumprindo o acôrdo feito. A célebre artista patrícia contestou a ação alegando que jamais sublocou o apartamento; apenas durante a sua ausência desta capital em excursões artísticas, deixava pessoas de sua estima e confiança, a fim de tomarem conta dos móveis e utensílios de sua propriedade; que a autora assim agia com o fito de obter aumento no preço de aluguel.

O mês passado, entretanto, a autora foi informada de que d. Magdalena Tagliaferro deixara o apartamento, sem, contudo, entregar as chaves à proprietária. O juiz mandou que os oficiais de Justiça apurassem a verdade. Confirmado o abandono, o juiz em exercício na 6a. Vara Cível, Clóvis Rodrigues acaba de deferir o pedido de imissão de posse formulado pela autora, limitando-a, assim, na posse do apartamento.

O FÔRO VAI FECHAR nos dias 13 e 15 (2.ª-feira de Carnaval e 4.ª-feira de Cinzas)

A portaria baixada pelo presidente do Tribunal

O presidente do Tribunal de Justiça do Distrito Federal, desembargador Miguel Maria Serpa Lopes, em data de ontem, baixou portaria determinando o fechamento do Fôro do Distrito Federal, nos dias 13 e 15 do corrente mês, isto é, 2ª. feira de Carnaval e 4ª. feira de cinzas.

O ato do presidente é motivado pela realização das "festas de Carnaval". Assim sendo, só 5ª. feira é que as diversas repartições da Justiça voltarão a funcionar normalmente.

O NORDESTE, REGIÃO POUCO ESTUDADA GEOGRÀFICAMENTE

"Acredito que a próxima visita de grandes especialistas estrangeiros nos traga boa contribuição para a solução de nossos problemas", declara o professor Mário Lacerda de Melo, da Universidade do Recife — O Congresso Internacional de Geografia e as nove excursões programadas

O nordeste ainda é uma região geogràficamente pouco estudada e seus problemas não são bem conhecidos, principalmente na literatura geográfica internacional — disse à reportagem o professor Mário Lacerda de Melo, da Universidade do Recife, ora em visita ao Rio.

O professor Lacerda de Melo é membro da Comissão Organizadora do XVIII Congresso Internacional de Geografia, a realizar-se em agôsto próximo, nesta capital, e de sua subcomissão de Excursões. A êle coube a tarefa de elaborar o livro-guia destinado a orientar os participantes da excursão ao nordeste, uma das nove programadas para a época da reunião. Falando sôbre a visita de geógrafos estrangeiros à região nordestina, disse acreditar que ela traga boa contribuição para o encaminhamento da solução dos problemas nordestinos.

— Infelizmente, tivemos, por uma série de fatôres, de limitar a trinta o número de participantes da excursão. Irão, porém, grandes especialistas em regiões semiáridas, semelhantes ao nosso nordeste, e lá lhes serão mostradas áreas bem diversificadas, que lhes darão uma idéia exata da região. Ora, nós, nordestinos, enfrentamos numerosos problemas econômicos ligados a problemas de condições naturais, problemas geográficos. Com a experiência dêsses especialistas e os estudos a serem feitos por êles, obteremos — estou certo — o conhecimento necessário a servir de base para as grandes soluções econômicas.

DUPLO PROVEITO PARA O BRASIL

Quanto à significação que terá para o Brasil a realização do Congresso de Geografia no Rio, com a participação de centenas de geógrafos de todo o mundo, muitos dos quais visitarão as diferentes regiões do país, afirmou o professor Mário Lacerda de Melo que obteremos benefícios de duas classes: uma prática, outra cultural e científica.

No plano cultural e científico — observou — o Congresso possibilitará o estudo em conjunto dos geógrafos brasileiros com os estrangeiros — e os geógrafos brasileiros, nesse convívio, estarão, certamente, atentos a determinadas formas, métodos e processos de pesquisas. Quanto aos benefícios de ordem prática, teremos a possibilidade de obter bom proveito no encaminhamento da solução de nossos problemas regionais.

AULAS DE PIANO
Aulas adiantadas de piano: Madame Pétrus Verdié, da Escola Leschtizki. Fone: 27-8411.
85002

Instalado o fôrno de incineração de valores da Caixa de Amortização

Está prevista para março próximo a inauguração do Forno de Incineração de Valores da Casa de Amortização do Rio de Janeiro, o qual funcionará na rua Silvino Montenegro, em frente ao armazém seis, do Cais do Pôrto.

O edifício está em fase final de construção e consta de dois pavimentos, dispondo de tôdas as acomodações para as diferentes seções técnicas, bem como de apartamentos para residência de funcionários, oficina létrica, sala de desinfecção, garagem, instalações sanitárias e uma bomba de gasolina.

Os valores recolhidos em tôdo o território nacional serão depositados em duas caixas-forte, que servirão também para guardar títulos da dívida pública.

Aparelhagem completa

No andar térreo, foram instalados quatro fornos crematórios para onde serão conduzidas as cédulas expedidas pela seção de conferências, situada no primeiro pavimento, por meio de um sistema mecânico.

O departamento para testar papel ("Testing-room"), está aparelhado com seis máquinas do tipo mais moderno, com capacidade, cada uma, para fazer 3.500 dobras, no mínimo, em cada cédula, de modo a verificar sua resistência.

A temperatura ambiente mantém unidade especial, sendo a sala construida à prova de som.

A nova estação crematória fará de duas a três queimas diárias de papel-moeda, e cada forno terá capacidade para consumir um bilhão e meio de cédulas por dia.

Cêrca de cinquenta técnicos especializados serão empregados no Forno de Incineração, devendo ser ministrado um curso especial destinado a preparar funcionários para a tarefa de testar papel.

RECEPÇÃO NA EMBAIXADA CANADENSE — O flagrante acima foi tomado durante uma recepção oferecida pela Embaixada do Canadá em homenagem ao embaixador especial daquele país, sr. Robert Henry Winters, chefe da missão do país amigo à posse do presidente e do vice-presidente da República. Vê-se, na fotografia, o embaixador do Japão, sr. Yoshiro Ando, cumprimentando o sr. Robert Winters, que tem ao lado o embaixador do Canadá no Brasil, sr. Sydney Pierce.

Vai ser publicada a tabela dos preços mínimos para os produtos agrícolas

Providências da Confederação Rural

Dado o fato de que o ato federal fixando o preço para os produtos agrícolas já se acha em atraso de cêrca de 3 meses, a Confederação Rural Brasileira teve entendimentos com o sr. ministro da Fazenda a fim de ser convocada a Comissão de Financiamento da Produção que, como se sabe, se reune sob a presidência do titular daquela pasta. Contudo, uma dificuldade surgiu: a ausência da maioria dos componentes da Comissão, o que resulta na falta de número, necessário às deliberações. Entretanto, os representantes da C. R. B. foram informados no Ministério da Fazenda de que as bases dos preços mínimos estão organizadas, dependendo a sua publicação apenas daquela providência. E' de notar que, nessas bases os preços foram substancialmente melhorados, o que é notícia alviçareira para os nossos produtores rurais. Adiantou por fim, o sr. Iris Meinberg, ao fazer esta comunicação ao plenário da reunião de ontem, que os lavradores ficarão, com a tabela a sair até no máximo dentro de oito dias, a coberto da especulação de que são vítimas comumente, na ocasião do início das safras.

VISITA DO ENVIADO da Iugoslávia ao ministro da Justiça

O ministro da Justiça, sr. Nereu Ramos, recebeu, ontem, a visita do sr. Pavle Gregoric, embaixador do govêrno iugoslavo em missão especial à posse do presidente Juscelino Kubitschek, que se fazia acompanhar do sr. Tados Joranic, embaixador da Iugoslávia no Brasil.

INSPEÇÃO DO PRESIDENTE DA PETROBRÁS

O presidente da República recebeu do coronel Janary Nunes, presidente da Petrobrás, a seguinte comunicação: "Comunico a V. Excia. que estou inspecionando o Serviço Regional da "Petrobrás", na Amazônia. Seguirei amanhã para Manáus, Nova Olinda e Abacaxis. Permanecerei nesta região até quinta-feira a fim de resolver os problemas administrativos que estão causando atraso ao programa. Regressarei ao Rio dia dezesseis."

SUENOVITA
RAÇÕES PRENSADAS
MOINHO FLUMINENSE S. A.
R. URUGUAIANA, 118 - LOJA
Tel. 43-3906 - Rio de Janeiro

DR. ILLYDIO SAUER
(ex-"associate" do prof Harry Bacon, de Filadélfia)
INTESTINOS, RETO E ANUS
CIRURGIA DO APARELHO DIGESTIVO
Cons.: R. Martins Ferreira, 60 (entre Voluntários e S. Clemente)
Tels.: 46-3152 e 45-7556.
3931

PRÉ-Carnaval RIALVA!
CAMISAS de PURO LINHO de $550 por $450
ESPORTE em bretagne
RIALVA confecções ltda.
127 - Av. Mar. Floriano - 127

Com uma caixinha de
FOSFOR MÁGICO
Sono calmo, livre de insetos.
O mais prático,
O mais econômico.
O mais poderoso inseticida.
Representantes exclusivos:
SOTECO - SOC. TEC. DE COMÉRCIO E REPRESENTAÇÕES LTDA.
Rua da Assembléia, 93 - 8.º and. - gr. 801/2 - Tel.: 42-2317
RIO DE JANEIRO

DISTRIBUIÇÃO DE TABELAS DOS PREÇOS DE BEBIDAS PARA O CARNAVAL

O Sindicato dos Hotéis e Similares do Rio de Janeiro comunica à classe em geral que mandou confeccionar, em quantidade suficiente, exemplares das Tabelas dos Preços de Bebidas para o Carnaval, de acôrdo com as recentes determinações das autoridades.

Coloca o nosso Sindicato aquelas Tabelas à disposição dos comerciantes interessados em obtê-las e em afixá-las, nos seus estabelecimentos, à vista da Fiscalização. Podem os exemplares necessários ser procurados em nossa sede social, à Rua do Carmo n. 9, 10.º andar, diàriamente, da 9 às 17 horas, e até domingo, às 12 horas.

Aproveitamos o ensejo para avisar aos Associados do Sindicato dos Hotéis e Similares do Rio de Janeiro que as aludidas Tabelas, a partir de hoje, 7, lhes estão sendo remetidas pelos Correios.

Rio de Janeiro, 7 de fevereiro de 1956.

BOLIVAR CALDAS BARRETO
Presidente do Sindicato dos Hotéis e Similares do Rio de Janeiro.
65412

"CABE AO JUDICIÁRIO A INTERPRETAÇÃO DA LEI"

O provedor da Santa Cruz dos Militares define-se em face da questão do reajustamento de aluguéis — Não discutirá mais, o assunto

O Provedor da Irmandade da Santa Cruz dos Militares, general Carvalho Rocha, voltou a falar, ontem, ao Correio da Manhã, acêrca das discussões suscitadas pela decisão, da ordem, em reajustar os aluguéis de seus imóveis.

— O meu propósito era não falar mais sôbre o assunto, disse-nos o general, já que não pretendo nem devo alimentar discussões. Em face, porém, das alegações feitas por alguns inquilinos nossos, julgo-me na obrigação de tornar públicas a minha convicção de que essa gente tôda sabe que a Santa Cruz dos Militares está perfeitamente segura de suas atitudes. Todos sabem disso mas, alguns, preferem criar confusões, acreditando que conseguirão, assim influir no espírito dos que terão de apreciar a questão, em epocas futuras. Quanto ao que afirmam, eu diria, apenas, que as alegações pecam por absoluta falta de base jurídica. Depois, além de general, sou, também, advogado e professor de direito constitucional conhecendo, portanto, o terreno em que piso. A despeito disso, todavia, antes de submeter a meus pares, na Irmandade, a sugestão para que os aluguéis fossem aumentados, consultei o dr. Bandeira de Melo, advogado da Santa Cruz dos Militares, constatando, então, que nossos pontos de vista a respeito, coincidiam, plenamente. Portanto se vêem, agora, um médico, um metalúrgico e alguns empregados das mais diferentes categorias profissionais, levantar questões de ordem jurídica, só me cabe fazer uma coisa: silenciar de uma vez.

E é isso que vou fazer já que não tenho porque discutir, uma vez que, em última análise, cabe ao judiciário a interpretação da lei.

AUMENTO DO PREÇO DO CAFÉ SOLÚVEL NOS ESTADOS UNIDOS

NOVA YORK, 9. Quatro dos principais torradores de café aumentaram os preços no atacado do café enlatado ao vácuo e do chamado café solúvel.

A General Foods Corporation anunciou que aumentará em três centavos o prêço no atacado de seu café Maxwell House, que portanto passará a ser vendido a 96 centavos a libra. Também serão aumentados os preços das outras marcas. Na quinta-feira, a mesma emprêsa aumentara em dois centavos o preço de três tipos de café. O aumento do preço do café solúvel será de dois centavos para as latas de duas onças e de seis centavos para as de seis onças.

A Albert Ehlers Inc. também aumentará na mesma base os seus produtos, o mesmo acontecendo com a Schonbrum & Company.

A Standard Brands Inc. anunciou que por enquanto não haverá novo aumento de seus produtos. O aumento anterior, de dois centavos por libra, entrará em vigor na próxim asegunda-feira.

Os torradores explicaram que os aumentos são conseqüência da acentuada alta dos preços dos cafés crús, especialmente dos tipos "suaves" da Colômbia e da América Central. U. P.

SINDICATO FERROVIÁRIO ALEMÃO EXPULSA OS COMUNISTAS

Dusseldorfe - O Sindicato dos Ferroviários Alemães noticiou hoje que juntou-se aos demais sindicatos alemães num movimento para eliminação dos comunistas e da influência comunista nas organizações dos trabalhadores da República Federal Alemã.

Muitos comunistas já foram excluídos do Sindicato Ferroviário da área do Baixo Reno, tendo sido proibido o ingresso de membros do Partido Comunista e de suas organizações de linha de frente que buscam conquistar posições através das eleições dêsse sindicato programadas para o fim do corrente mês. I.P.S.

GIUSEPPE STEFANO DEIXA O PARTIDO COMUNISTA

Roma - Um preeminente líder comunista deixou o Partido, com a queixa de que o mesmo só visa à escravidão das classes trabalhadoras.

O abandono do Partido por Giuseppe di Stefano, proeminente líder comunista da provincia de Chieti (Abruzzi) foi hoje noticiada no jornal democrata cristão "Popolo".

Di Stefano, secretário da Câmara del Lavoro (sindicato comunista), foi membro do Partido desde 1945. Declarou que essa organização tem "uma quadrilha de tiranos e irresponsáveis".

Diz ainda o ex-líder comunista que, de sua posição proeminente dentro do Partido, pode ver claramente que os comunistas "procuram primeiro levar as massas ao totalitarismo; depois, escravizá-las, mas eu sou um cidadão italiano e jamais renunciarei a essa minha qualidade".

Di Stefano declarou ainda que o sindicato comunistas que secretariava "manobra com os pobres e trabalhadores menos esclarecidos com finalidades políticas, e não para proteger os interesses dos operários". I.P.S.

COMBATE À MALÁRIA e ofensiva contra outras endemias

Ao Serviço Nacional da Malária, além da febre palustre, que lhe deu o nome cabe hoje em dia combater também a esquistossomose, a doença de Chagas, a filariose e o escorpionismo.

Contudo, ainda a luta contra a malária é a que maiores recursos mobiliza – e também a que maiores vitórias registra. Em obediência às resoluções da XV Conferência Sanitária Pan-americana e da VII Assembléia Mundial de Saúde, o S.N.M. dedicou o ano passado à transformação dos seus programas de contrôle da moléstia em programa de erradicação total. Essa transformação realizou-se já no Nordeste (Ceará, Rio Grande do Norte, Paraíba, Pernambuco, Alagôas e Sergipe), bem como nos Estados do Rio, Santa Catarina, Rio Grande do Sul, em parte de Minas Gerais e no litoral do Paraná. Nos demais Estados foram mantidos ainda os programas de contrôle já executados desde 1954.

Graças à concessão de cambiais pelo govêrno federal, pôde o S. N. M. importar maior quantidade de DDT no ano passado, espalhando cêrca de duas mil toneladas de inseticida sôbre as áreas malarígenas. Para maior eficiência no cambate ao mal, resolveu o Serviço que as zonas mais afetadas recebessem duas dedetizações anuais. Isso foi feito no Nordeste, em alguns municípios gaúchos, em Santa Catarina e em Minas, nos vales dos rio Grande, Verde e Sapucaí, resultando numa queda impressionante do número de casos de malária constatados.

Doença de Chagas

Outro mal incluído no raio de ação do Serviço Nacional de Malária é a doença de Chagas, produzida pela picada de um inseto, o "barbeiro", e que produz sofrimentos cardíacos. Além da destruição dos transmissores, pela aplicação de inseticidas no interior das habitações nas zonas infestadas, o serviço realizou inquéritos domiciliares em 2.608 localidades de 87 municípios, inspecionando — 24.000 casas, e colhendo traçados eletrocardiográficos de 444 pessôas para investigar as lesões produzidas.

O expurgo domiciliar abrangeu mais de duzentas mil habitações em 3.454 localidades, nos Estados de Minas, Rio Grande do Sul, Bahia, Goiás, Paraná e Rio de Janeiro.

Filariose

A campanha contra a filariose desenvolve-se com particular intensidade nos Estados do Amazonas, Pará, Santa Catarina, Rio Grande do Sul, Bahia e Paraná. As investigações estenderam-se também às capitais de Pernambuco, Alagôas, Sergipe e Paraíba, bem como a todos os municípios dos territórios federais.

Desde que se iniciaram os inquéritos sôbre a filariose, em 1951, já foram examinadas mais de quatro milhões de pessôas em 250 localidades de todo o território nacional.

Guerra ao Caramujo

Relativamente nova é a campanha contra a esquistossomose, causada por um parasita que se localiza no braço. O Serviço Nacional da Malária tem combatido a "doença dos caramujos" - assim chamada por causa do transmissor, que é um caramujo de água doce - sobretudo no Nordeste e Centro do país. Sobe a 14.270 o número de doentes assistidos pelos postos, no ano passado, realizando-se 44.800 exames, dos quais 12.120 positivos.

Além de acôrdos celebrados com vários govêrnos estaduais, para estudo e combate, e além das pesquisas realizadas no Amazonas, o S.N.M. articulou-se ainda com o Instituto Oswaldo Cruz e com o Instituto de Higiene da Universidade do Distrito Federal, para estudas os focos assinalados no subúrbio carioca de Jacarepaguá, alias prontamente extintos.

O combate direto, em que 59.000 focos de caramujo foram eliminados no ano passado, consumiu cêrca de ... 128.0000 quilos de sulfato de cobre, 11.000 quilos de pentaclorofenato de sódio e 327.932 quilos de cal. Mas para um trabalho definitivo de erradicação, o S. N. M. promove o saneamento básico, assegurado a população das áreas infestadas, água não poluída, mediante captação e colocação de encanamentos. Fornece ainda plantas de fôssas, excepcionalmente constrói redes de esgôtos, e nos locais onde existe maior aglomeração de populações pobres constrói inclusive banheiros e lavanderias públicas.

O Escorpião

A luta contra os escorpiões, finalmente, foi iniciada em 1951 na capital mineira, onde se verificaram naquele ano 13 mortes. Foi intensificada com a transferência do Instituto de Malariologia da estrada Rio – Petrópolis para Belo Horizonte.

No ano passado, ali foram tratadas 15.471 casas e 41.921 terrenos baldios, com o consumo total de 759.211 litros de inseticidas.

UM GRANDE CONSELHO...

Aos jovens que perderam o entusiasmo, de uma mocidade feliz e aos idosos que querem desfrutar dos prazeres da juventude encontrarão, em VIRILASE o pronto restaurador da mocidade, dando-lhes fôrças, alegrias e saúde. VIRILASE normaliza as funções sexuais.

VIRILASE (para ambos os sexos), é vendido em tôdas as farmácias e drogarias do Brasil. Pedidos pelo reembôlso à Caixa Postal 3383 — Rio. 51571

O criminoso abandono da Praia Vermelha

Praia Vermelha, outrora um dos recantos mais aprazíveis da cidade, um dos pontos preferidos pelo carioca para os seus passeios, autêntico "cartão postal", onde a prodigalidade da natureza aliou-se ao engenho e à arte para nos dar, além do cenário, uma praia de banho que o próprio govêrno Municipal está fazendo desaparecer. Para não desmerecer o conceito que goza de ser uma uma das mais lindas praias de banho do Rio de Janeiro, melhor seria que os nossos homens públicos e os cicerones riscassem o seu nome das listas de turismo. Para que mostrar aos que nos visitam o amontoado de porcarias, de imundícies, de desídias, de incapacidade e de falta de amor a esta nossa terra. O visitante só poderá levar má impressão e a certeza de ter caído em autêntico "conto do vigário". O que lhe foi mostrado no exterior, através de fotografias, nem de longe corresponde a realidade. Efetivamente, do "cartão postal" resta apenas o bondinho, pendurado lá em cima. Mesmo assim se visto de longe, pois as condições da viagem já estão deixando muito a desejar. Praia Vermelha, além da praia de banho, era um jardim maravilhoso, onde pintores fixavam detalhes da maravilhosa terra carioca. Uma obra da Prefeitura, da mesma Prefeitura que tanto havia feito para o embelezamento daquele recanto. Mais ainda, era um jardim extenso, subindo o morro, esparramando-se por tôda a Praça fronteira. Isso foi mantido durante muitos anos. Até que acharam de lançar ao mar, naquele local, um grande "emissário" de esgôtos. A obra arrastou-se durante anos, como sempre acontece com os serviços da Prefeitura. Finalmente, tudo terminado. Justo seria esperar a reconstrução do jardim. Nada sobrara do antigo. A tubulação arrasou o que tão caro custara aos cofres públicos. Lá se vão dois anos desde que os trabalhos foram dados como concluídos e até agora nada fizeram pelo jardim. Certamente não é por falta de planejamento. Nos últimos tempos, chegou a "vez" da praia. Os garis desapareceram, e com êles os banhistas. Como é possível tomar banho em uma praia imunda, com lixo de tôda espécie e procedência. Como é possível tomar banho em uma praia onde frequentemente surgem dejetos, de vasamentos do "emissário" ou, quem sabe, trazidos pelo mar? Ninguém resistiu. Agora, apesar do causticante calor, que tem feito, da super-aglomeração das demais praias da cidade, a Praia Vermelha permanece vazia, abandonada. Todos fugiram. Todos menos um, um pelo menos em caráter permanente. Dali não se afasta para coisa nenhuma, nem mesmo para dormir. Talvez seja mesmo um aproveitador do abandono. A praia de tão abandonada já se prestava — viu alguém — até para a construção de uma favelinha. Mais ainda que poderia ficar esquecido num canto. Seu modesto barracão, pensou certamente, passaria ignorado. E os terrenos naquele ponto, como se sabe, estão muito valorizados. E lá fincou as suas tábuas. Lá ergueu o seu barraco. Pelo menos até o presente momento tem o novo favelado da praia Vermelha absoluta razão. Ninguém se lembrou de incomodá-lo. Lá está êle junto a um próprio Municipal, onde outrora existiu um dos recantos mais belos desta cidade que um dia foi chamada de maravilhosa por algum poeta que jamais poderia prever tal futuro para esta pobre me[illegible]ole.

VAMOS COMER "PÃO DORMIDO"?

AS PADARIAS SÓ ENTREGARÃO PÃO DEPOIS DAS 8 HORAS

Não funcionarão aos domingos e feriados — Com as medidas de economia adotadas pelos panificadores, cêrca de 10 mil operários ficarão no desemprêgo — Agitada assembléia dos proprietários de padarias

Quem já se acostumou a tomar o seu café com pão antes das oito horas vai ser obrigado a abandonar êsse hábito ou terá de contentar-se em comer "pão dormido", pois a partir do dia 16 do corrente mês as padarias passarão a entregar o pão ao público sòmente depois das oito horas. Além disso, será suprimido o turno de trabalho da noite em tôdas as padarias, encerrando-se o serviço às 18 horas. Foi o que decidiram os proprietários de padaria em assembléia realizada na sede do Sindicato das Indústrias de Panificação.

Com a adoção das medidas de economia aprovadas unânimemente pelos proprietários de padaria — supressão do turno de trabalho da noite e fechamento dos estabelecimentos aos domingos e feriados — cêrca de dez mil operários ficarão no desemprêgo, declaram os comerciantes.

INDIGNAÇAO E REVOLTA

Mais de duzentos proprietários estavam presentes à reunião, que durou três horas.

Como a maioria dos presentes fôsse de nacionalidade portuguêsa, o ambiente era de indignação e revolta contra o presidente da Comissão Federal de Abastecimento e Preços (COFAP), em virtude de notícias veiculadas por um vespertino local, que atribuiu ao presidente daquele órgão controlador dos preços declarações segundo as quais iria providenciar no sentido de serem expulsos do país os panificadores estrangeiros que majorassem o preço do pão ou sonegassem o produto.

Um dos oradores afirmou que os proprietários de padaria deveriam ir ao presidente da República, que em outra ocasião — quando governador do Estado de Minas — mostrou-se amigo dos padeiros. Deveriam levar o seu protesto ao presidente da República contra a atitude do presidente da COFAP, que estava querendo criar um clima de animosidade contra os panificadores.

AS JUSTIFICATIVAS DOS PADEIROS

As justificativas apresentadas pelos panificadores com relação às suas decisões de não abrir os estabelecimentos aos domingos e feriados, e só entregar o pão ao público depois das oito horas, são, em resumo, as seguintes: 1 — Verificaram-se do ano passado para cá, aumentos consideráveis no custo do açúcar — 48 por cento; da fôrça — 112 por cento; da farinha de trigo — 40 por cento; da banha — 36 por cento; do papel e do barbante — 100 por cento; e nos salários — 45 por cento. Mas a COFAP — disseram os panificadores — baseada no fato de que a farinha foi aumentada também em 40 por cento, só concedeu um aumento de 40 por cento. Por outro lado — acrescentaram os padeiros — a COFAP opõe uma série grande de outras dificuldades relativamente ao fabrico do pão especial na mesma portaria considerada arbitrária pelos panificadores.

FECHAMENTO DAS PADARIAS

Alguns padeiros propuseram o fechamento imediato de tôdas as padarias, em sinal de protesto contra a COFAP. A proposta, todavia, foi rejeitada. Outra proposta, sugerindo que o sindicato impetrasse mandado de segurança contra a portaria referida, foi também rejeitada, uma vez que se considerou inoportuna a medida, face ao estado de sítio em vigor.

Entrega de pão
Os ambulantes também serão afetados

POR CAUSA DE UMA BOMBA DE SUCÇÃO brigam em juízo o médico e o dentista

Enquanto o autor se queixa do ruído, diz o réu que pior são os bondes da Light

No Juízo de Direito da 6a. Vara Cível, o cirurgião-dentista Benito Delfim Castanheira, residente à Rua General Roca, 524, casa 2, nesta capital, ingressou com uma ação cominatória contra o médico Waldemar Mário Mangini, seu vizinho, residente no número 518.

Alega o autor em sua petição inicial, que o réu instalou na "parede do prédio do requerente uma poderosa bomba de sucção e abastecimento dágua, a qual, posta em funcionamento, o que se dá periodicamente, pelo excessivo ruído que produz e demasiada potência desenvolvida, contribui para manter um desassossêgo permanente em seu lar. Além do mais, a continuação do uso da bomba poderá abalar a estrutura da referida parede, acarretando em consequência, prejuízos consideráveis ao patrimônio do suplicante. Terminou pedindo a cominação de multa de Cr$ 500,00 diários, caso permaneça o réu indiferente aos seus reclamos.

Contestando a ação afirma o réu que a bomba não está instalada na parede divisória com o prédio do autor, mas sim numa laje encravada na parede da cozinha da casa do suplicante; que a dita bomba não é automática, mas manual; que a liga 3 ou 4 vêzes ao dia, pelo espaço de 15 minutos cada vez, para remover uma carga de 350 litros, em média; que nunca a poe para funcionar antes das 8 da manhã ou depois das 9 da noite; que dita bomba não pode produzir maior ruído do que o normalmente feito pelas outras bombas instaladas aos milhares em outras casas do Rio de Janeiro, e sua trepidação, a não ser por circunstâncias especialíssimas, derivadas da construção da casa onde reside o autor, não poderia produzir na mesma, ressonância capaz de impossibilitar o sossêgo dos moradores do prédio vizinho. Maior ruído fazem os bondes. Proferindo despacho saneador, o juiz determinou, por enquanto, a representação legal das mulheres dos litigantes em Juízo.

OS MOSQUITOS NA RUA D. DELFINA

Um apêlo à Saúde Pública e à Prefeitura

Queixam-se os moradores da rua Dona Delfina, no trecho entre a avenida Maracanã e a rua Maria Amália, da existência de um foco de mosquitos que ameaça a saúde dos mesmos, sem qualquer providência das autoridades competentes.

Desviado o rio naquele trecho, não foi feito o aterro devido, de modo que o mato invadiu o leito antigo, onde as águas se empoçam, facilitando a proliferação dos mosquitos.

Alegam as autoridades sanitárias a falta de petróleo e outro material para desinfecção e a Prefeitura naturalmente falta de verba para aterrar o lodaçal.

Mas como os mosquitos são impiedosos, não poupando ninguém, apelam os moradores para a Saúde Pública e para a PDF, no sentido de tomarem qualquer providência urgente a respeito.

NOVO SALÁRIO-MÍNIMO PARA OS TRABALHADORES

Declarou o ministro do Trabalho que estão sendo estudados os planos

O ministro do Trabalho, sr. Parsifal Barroso, durante uma recente visita à Confederação Nacional do Comércio, declarou que estão sendo estudados, com o máximo cuidado, os planos destinados à promoção de um reajustamento do salário-mínimo dos trabalhadores.

Acrescentou o ministro do Trabalho que está certo, todavia, de que tal problema não pode ser resolvido sem minucioso e acurado estudo, ouvidas as partes interessadas através de suas entidades representativas, que poderão e deverão levar ao govêrno sugestões e subsídios. Dêsse modo empregados e empregadores estarão colaborando para o encontro de uma fórmula justa, capaz de conduzir ao equilíbrio que deve existir nas relações entre o capital e o trabalho.

ASSUMIU SUAS FUNÇÕES o novo diretor-geral do DASP

A posse do sr. João Guilherme de Aragão no Ministério da Justiça e a cerimônia de transmissão — Recebida com satisfação a nomeação dêsse escritor e antigo funcionário do DASP para dirigir o importante órgão da administração federal — Dados biográficos do novo titular

Perante o ministro Nereu Ramos, titular da Justiça, foi empossado, às 11 horas de ontem, no cargo de Diretor Geral do Departamento Administrativo do Serviço Público, o sr. João Guilherme de Aragão, recentemente nomeado pelo presidente da República. Ao ato estiveram presentes altos funcionários do Ministério da Justiça, jornalistas, inúmeros servidores do DASP onde o novo Diretor exercia a função de Assistente Técnico. Em nome do govêrno, após a assinatura do têrmo de posse, o Ministro Nereu Ramos apresentou os cumprimentos de praxe, a que agradeceu o sr. João Guilherme de Aragão.

TRANSMISSAO DO CARGO

As 16 horas, na sala de trabalhos do Diretor Geral do DASP, realizou-se a cerimônia de transmissão do cargo ao novo titular, pelo sr. Isnard de Freitas, que vinha exercendo aquelas altas funções. Dirigindo-se aos presentes, autoridades, funcionários e amigos que lotavam o amplo salão o sr. Guilherme de Aragão lembrou passagens de sua vida funcional, quase tôda decorrida dentro do DASP, falou sôbre aquêle importantíssimo órgão do govêrno, pedindo a todos o máximo de apoio para que possa corresponder à confiança que o govêrno depositou em seu nome, escolhendo-o de uma lista que lhe fôra submetida.

DADOS BIOGRAFICOS DO NOVO TITULAR

O sr. João Guilherme de Aragão, cuja nomeação para o importante cargo foi acolhida da maneira mais simpática entre o funcionalismo do DASP, e nos meios jornalísticos, aos quais sempre esteve ligado, nasceu em 26 de junho de 1912 na cidade pernambucana de São José do Egito. Vindo para o Rio em 1933, iniciou suas atividades como professor particular, ao mesmo tempo em que concluia o curso secundário no antigo Colégio Universitário, ingressando, em seguida, na Faculdade Nacional de Direito, onde bacharelou-se em 1944. Ingressou no serviço público mediante concurso, em 1941 e, mediante novos concursos, transferiu-se para carreiras superiores. Em sua vida funcional foi autor de numerosos e importantes trabalhos técnicos, tendo sido por várias vezes conduzido a postos de chefia e comissões, dentre as quais as de Presidente da Comissão de Salário Mínimo e, por duas vêzes, Diretor da Divisão de Pessoal do DASP. Em 1952 foi distinguido com uma missão de estudos na Europa. Aí conquistou o título de doutor em Direito Administrativo pela Universidade de Paris, onde apresentou e defendeu tese há pouco publicada em volume pelo Serviço de Documentação do DASP. êsse trabalho, "La Juridiction Administrative au Brésil" vem sendo recebido da maneira mais simpática por todos os que se interessam pelos estudos brasileiros, tratando-se, como se trata, de obra realmente séria no seu gênero, original em sua estrutura e em conceitos emitidos, e baseada em extensa e autorizada bibliografia. De regresso da Europa, o sr. João Guilherme de Aragão foi, sucessivamente, chefe do Serviço de Organização e Métodos do DASP e diretor dos cursos de administração daquele órgão, cargo que no momento ocupava.

OVO — ALIMENTO VITALIZADOR INSUBSTITUÍVEL

Diversos são os fatôres que fazem do ôvo um alimento dos mais importantes. O primeiro dêsses fatôres é o seguinte: o ôvo é um alimento vitalizador.

Não só o ôvo, mas também o leite, certas carnes, frutas e legumes podem ser classificados como alimentos vitalizadores por estas razões:

São ricos em proteínas bem equilibradas.

São ricos em vitaminas;

São fonte importante de elementos minerais essenciais.

Os alimentos vitalizadores, como o ôvo, têm a capacidade de equilibrar um regime alimentar muito rico em féculas, açúcares e gorduras, e deficiente, muito frequentemente, de proteínas, minerais e vitaminas. De acôrdo com as experiências muito bem controladas dos nutricionistas, o emprêgo adequado de alimentos vitalizadores contribui para:

a) sustentar melhor a mãe, permitindo aos filhos um melhor começo após o nascimento;

b) apressar a maturidade e criar condições para um melhor desenvolvimento;

c) dar ampla provisão de elementos para a manutenção de um organismo adulto vigoroso;

d) prolongar a média de longevidade.

Os alimentos vitalizadores, por tôdas estas razões, são insubstituíveis num bom regime alimentar, fazem corpos sadios e fortes, de viva inteligência. Os ovos são preciosos alimentos vitalizadores.

TINTAS YPIRANGA
as mais vendidas no Brasil
oferecem CONDOR
PARA PROTEGER SUA CASA DE CAMPO!

Ficando geralmente fechada muitos dias por semana e mesmo durante tôda uma temporada, sua casa de campo necessita de CONDOR para proteger melhor as portas, janelas, portões, cêrcas e esquadrias em geral. CONDOR é a tinta a óleo de uso geral preferida pelos pintores profissionais de todo o Brasil.

26 côres diferentes
• Mais econômica • Fácil de aplicar • Mais uniforme
Um produto das
TINTAS YPIRANGA
UMA TINTA PARA CADA FIM
35141

CORREIO DA MANHÃ
SUCURSAL DE COPACABANA
AVENIDA N. S. DE COPACABANA 860-A
Tel. 37-1832
ANÚNCIOS ⊛ ASSINATURAS
Queixas e Reclamações a serviço do Bairro
34272

DE SÃO PAULO

TORNA-SE REALIDADE O DISCO VOADOR

— Modêlo experimental voa em São Paulo
— O "Paulista" (disco voador) está sendo experimentado pela Fôrça Aérea dos Estados Unidos
— Características do aparelho
— O inventor: engenheiro Ernesto Geiger

R. P.

SÃO PAULO, 9 (Sucursal) — Depois de um longo inverno (ou verão?) volta ao cartaz a história dos discos voadores. Desta vez, porém, não é visão de nenhum alucinado, nem reflexo solar, nem palpite de estudantes de psicologia, nem, como querem alguns, "sensacionalismo" da imprensa. O fato batatal, verdadeiro, concreto é que o disco voador de que vamos tratar existe, voa, foi desenhado por um engenheiro paulista e fabricado nos Estados Unidos. É disco mesmo, tal qual vemos nas revistas, com a legenda: "O disco, tal como o imaginou o artista"...

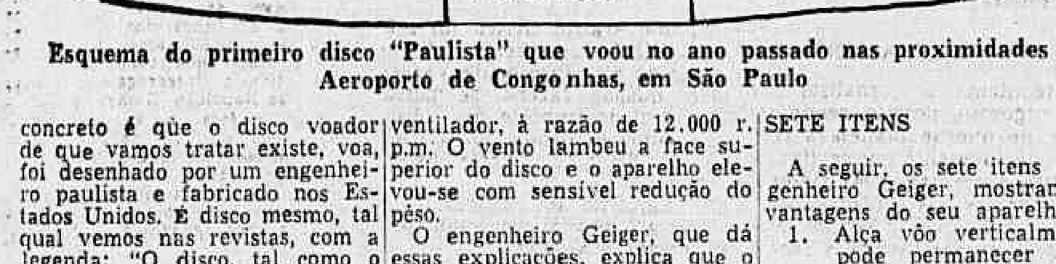

Esquema do primeiro disco "Paulista" que voou no ano passado nas proximidades do Aeroporto de Congonhas, em São Paulo

O nosso disco voador, que já foi batizado de "Paulista", foi idealizado pelo engenheiro Ernesto E. Geiger e está sendo experimentado pelo Air Research and Development Command da Força Aérea dos Estados Unidos (U.S. A.F.).

Antes de falarmos um pouco mais sôbre a invenção, vamos apresentar aos leitores o herói do dia: o engenheiro Geiger. É diretor da maior fábrica de brinquedos da América do Sul, encarregado do contrôle da produção. É é um colecionador de patentes. Entre seus inventos já patenteados, contam-se: um fogareiro gaseificador sem bomba de combustível; um aspirador portátil, de alta pressão; um filtro de óleo para automóveis, todo de metal; um redutor planetário de velocidade, sem engrenagens; um vibrador elétrico de grande potência; um supressor de zumbidos para radio-receptores.

Aí está o nosso homem. Agora, o disco.

EM 1954

Em 1954, o engenheiro Geiger ainda não se dedicava à indústria de brinquedos. Trabalhava, então, como diretor na instalação de uma grande indústria elétrica paulista. A indústria, uma vez instalada, começou a produzir motores e outros equipamentos elétricos. Foi então que o engenheiro Geiger, que tem a invenção no sangue, começou a pensar na fabricação de um disco voador. Fez um modelinho experimental, com um motor universal de aspirador de pó e nêle adaptou um disco convexo, de modo, que o ventilador centrífugo do aparelho soprasse radial e tangencialmente em relação ao prato. Colocado o conjunto sôbre uma balança e pesado o equipamento, foi movimentado o ventilador, à razão de 12.000 r.p.m. O vento lambeu a face superior do disco e o aparelho elevou-se com sensível redução do pêso.

O engenheiro Geiger, que dá essas explicações, explica que o princípio aerodinâmico de seu invento atende às normas comuns da ciência aeronáutica.

CARACTERÍSTICAS

O primeiro disco experimental, feito em São Paulo, tinha as seguintes características:

1. Forma lenticular;
2. Ventilador centrífugo, com palhetas;
3. Bôca superior;
4. Descarga circular, que jorra uma lâmina fina de vento radial em alta velocidade, ao longo da superfície convexa do disco;
5. Motor no interior da cabina. Para alimentar a reação processional do disco, o primeiro ventilador é complementado por um segundo, em forma de anel difusor e acelerador de vento, e igualmente comandado pelo motor, virando em sentido contrário ao do primeiro e em volta dêste.

OUTRO MODELO

Existe outra versão, aperfeiçoada, do disco. Esta utiliza o jorro centrífugo de uma turbina de jacto. A construção pode ser modificada, colocando-se lateralmente, na beirada do disco, as bocas de entrada do ar e da turbina.

A pilotagem do disco (assim como seu vôo horizontal), explica o engenheiro, são obtidas da maneira hoje empregada para os helicópteros. Dessa forma "o sistema motor-ventilador centrífugo, ou o de turbina a jacto centrífugo pode ser suspendido internamente na cabina, numa junta universal ou cardanica".

O engenheiro admite a possibilidade de um terceiro tipo, dotado de turbinas de jacto auxiliares, para impulsionar horizontalmente o disco em vôo.

SETE ITENS

A seguir, os sete itens do engenheiro Geiger, mostrando as vantagens do seu aparelho:

1. Alça vôo verticalmente e pode permanecer parado no ar;
2. Construção mais robusta do que a dos helicópteros, por não sofrer as restrições comuns a êstes aparelhos;
3. Teto de vôo pràticamente ilimitado;
4. Grande estabilidade determinada pelas partes girantes ou ventiladores;
5. Pouso sem perigo de colisão das pás com obstáculos próximos, como sucede com os helicópteros;
6. Em vôo horizontal, o disco pode superar a velocidade dos aviões a jacto;
7. O disco pode manobrar em todas as direções.

Confederação Nacional dos Trabalhadores no Comércio

OS NOVOS NÍVEIS DE SALÁRIO-MÍNIMO

A Confederação Nacional dos Trabalhadores no Comércio, atenta ao clamor de seus confederados, representados por 13 Federações e quase 400 Sindicatos e delegacias sindicais e referendando todos os apelos feitos às autoridades competentes, quer por contactos pessoais, quer por meio de comunicações escritas, vem a público, agora que já se manifestaram pessoalmente, a favor da revisão dos níveis do salário mínimo em todo o País, S. Excias. os Srs. Presidente Juscelino Kubitschek de Oliveira e Dr. Parsifal Barroso, Ministro do Trabalho, Indústria e Comércio, para se manifestar, em nome de tôda a classe comerciária, em favor da urgente instauração dos estudos tendentes à materialização daquelas medidas.

A Confederação Nacional dos Trabalhadores no Comércio dispensa-se de alinhar neste comunicado as múltiplas e justas razões que justificam essa medida eis que elas são as mesmas que militaram a favor do reajustamento dos vencimentos da honrada classe militar e do reajustamento dos dignos funcionários públicos civis ora em final de vitoriosa tramitação no Congresso Nacional.

Recorda, igualmente, à classe comerciária a idéia da instituição do "salário profissional", condizente com a natureza, as responsabilidades e as exigências de sua função social específica e que foi originalmente lançada em o número de dezembro do "Boletim" desta Confederação. Certa de que a verdadeira igualdade consiste em "tratar desigualmente a atividades desiguais", a Confederação Nacional dos Trabalhadores no Comércio empenhar-se-á a fundo, em colaboração com as Federações e Sindicatos seus filiados, para que essa justa reivindicação seja estudada convenientemente, sem maior tardança e entre em fase parlamentar de execução no decurso dêste semestre.

Desde já, no entanto, alerta a população contra as manobras dos eternos exploradores do Povo, esquivos às sugestões de colaboração em proveito da Paz Social, e que, desde já, a priori, decidiram que os aumentos de salários terão forçosamente que influir na nova alta de preços que já passaram a preconizar. Deliberadamente, encobrem outros e poderosos fatôres de estrutura dos preços como sejam: transportes deficientes, capacidade de armazenamento insuficiente, processos rotineiros de produção maquinário obsoleto, novos impostos diretos de vendas e consignações e consumo, excesso de intermediários e — PORCENTAGEM AFRONTOSAMENTE ELEVADA DA MARGEM DE LUCRO E ESPECULAÇÃO DESENFREADA MEDIANTE RETENÇÃO CRIMINOSA DE ESTOQUES.

A Confederação Nacional dos Trabalhadores no Comércio que vem colaborando com produtores e até com as classes patronais no sentido da redução dos impostos que incidem sôbre os gêneros de 1.ª necessidade e pelo abastecimento dêsses gêneros, pelos produtores ao Povo, com a eliminação do excesso de intermediários parasitários, confia em que o bom senso prevaleça sôbre o clamor dos aproveitadores e que se faça justiça aos comerciários e, afinal, ao Povo em geral e apela para tôdas as demais entidades sindicais, de categorias diferentes, para que se unam tôdas nesta cruzada pela melhoria do padrão de vida dos trabalhadores, sem aumento dos custos dos gêneros de primeira necessidade.

Pela CONFEDERAÇAO NACIONAL DOS TRABALHADORES NO COMERCIO

FAUSTO RIVERA CARDOSO
Presidente

65444

MAIS ENERGIA ELÉTRICA E ÁGUA PARA TERESÓPOLIS

Melhoramentos inaugurados pelo governador fluminense

Foram inaugurados em Teresópolis, pelo sr. Miguel Couto Filho os melhoramentos introduzidos no abastecimento de energia elétrica e água, pelo prefeito Janotti, com o auxílio do govêrno do Estado.

Chegando àquela cidade serrana em companhia de seus auxiliares imediatos, o chefe do govêrno foi recebido pelas autoridades municipais, bem como pelo secretário de Viação e Obras Públicas, sr. Salo Brand. Dirigiu-se então para a usina hidrelétrica "Amaral Peixoto", cujas obras de remodelação realizadas pela Prefeitura, foram inauguradas.

Em seguida o governador inaugurou ainda a nova usina termelétrica fornecida pelo Estado, em cujas instalações, excluído o prédio construído pela Prefeitura, foi empregada a quantia de sete milhões de cruzeiros.

Essa usina a que foi dado o nome de "Professor Miguel Couto", dispõe de três grupos geradores, de 240. 280 e 120 H.P., o que juntamente com a ampliação feita na usina hidrelétrica, veio aumentar consideràvelmente o fornecimento de eletricidade para Teresópolis.

ABASTECIMENTO DE ÁGUA

Ainda em companhia do titular da pasta da Viação, do prefeito Janotti e de sua comitiva, o sr. Miguel Couto Filho visitou as obras do novo serviço de abastecimento de água, com a captação do córrego do Triunfo, barragem e bacia de acumulação de 500 milhões de litros; adutora de 12 quilômetros de extensão e a construção do reservatório da Várzea, com capacidade para um milhão de litros.

Por ocasião das inaugurações realizadas fizeram-se ouvir vários oradores, manifestando o agradecimento da população pela atenção dispensada pelo atual govêrno fluminense a Teresópolis.

O governador usou também da palavra, agradecendo à homenagem prestada à memória de seu pai com a denominação de "Professor Miguel Couto" à usina termelétrica. Depois de se referir às diversas obras que o govêrno estadual vem realizando em Teresópolis e noutros municípios, salientou que, através às bancadas fluminenses no Congresso, obteve verbas com que poderá cumprir seu programa de trabalho.

SEGUNDO PLANO QUINQUENAL DA ÍNDIA

Shaheednagar — Índia, 9 — O "comitê" Supremo do Partido do Congresso aprovou hoje de manhã dois projetos de resolução a respeito do segundo plano quinquenal, bem como um apêlo para que cada pessoa faça economias em todos os domínios a fim de contribuir para a realização do plano. Uma das resoluções esclarece notadamente que serão necessários novos impostos e novos empréstimos e que, além das economias "voluntárias ou forçadas a nação deve dar um trabalho voluntário que permita a resolução de certos problemas apresentados pela realização do plano. A outra resolução constitui um lembrete dos principais pontos do plano: custo de 48 bilíões de rúpias, necessidade de industrialização rápida do país, determinação do papel da indústria privada, necessidade de prossecução da reforma agrária, etc. Essas resoluções serão submetidas ao "comitê" diretor e ao congresso Pan-Indiano. F. P.

VISANDO AO AUTO-ABASTECIMENTO

Aquisição de importantes jazidas para exploração do calcário e da dolomita a serem empregados como fundentes nos altos fornos de Volta Redonda

Duas importantes jazidas acabam de ser adquiridas pela Companhia Siderúrgica Nacional de acôrdo com o seu programa de auto-abastecimento de matérias-primas: a da Mata do Ribeirão, em Barroso, no Estado de Minas Gerais, para exploração do calcário, e a de Juparanã, no Município de Vassouras, no Estado do Rio, para exploração da dolomita.

Como se sabe, o calcário e a dolomita são grandemente empregados na Usina de Volta Redonda, como fundentes, nos Altos Fornos.

A Pedreira de Mata do Ribeirão

A Pedreira de Mata do Ribeirão está situada na região altamente calcária de Barroso. Trata-se de uma zona servida pelas linhas da Rêde Mineira de Viação. O calcário, aí, é carregado em pranchas até a Estação de Antônio Carlos, onde a carga é baldeada para os vagões da Estrada de Ferro Central do Brasil. Daí segue para Volta Redonda, pelo leito da nossa principal ferrovia.

De conformidade com o programa de produção traçado pela Superintendência de Matérias-Primas e Transporte, a produção será gradativamente incrementada até atingir o nível de auto-abastecimento, quando a CSN deixará de adquirir essa matéria-prima a terceiros, como acontece no momento.

Dada a localização em que se acha a jazida, o custo de transporte do calcário até Volta Redonda diminuirá sensìvelmente, sendo êsses um dos fatôres, ao lado da qualidade do calcário, que mais influenciaram a aquisição da mina pela Companhia Siderúrgica Nacional.

A nova jazida já está sendo explorada pelo regime de empreitada. Com a produção aí obtida, espera-se, de imediato, melhor e mais regular abastecimento dêsse fundente, em Volta Redonda.

A Jazida de Juparanã

Esta jazida fica por assim dizer nas vizinhanças de Volta Redonda. Ainda êste mês a Companhia Siderúrgica Nacional iniciará a exploração da dolomita, aí, já estando sendo providenciada a admissão do pessoal que irá atuar nos trabalhos da mina, bem como a remessa do equipamento necessário à exploração.

A jazida está situada em área marginal da Estrada de Ferro Central do Brasil, bem nas proximidades da Estação de Barão de Juparanã, no Município de Vassouras.

Muito mais próxima de Volta Redonda do que as antigas fontes de abastecimento, a nova jazida, como a anterior, contribuirá para reduzir de modo expressivo o custo de transporte do fundente, até à Usina.

PROGRESSO DA IMPRENSA BRASILEIRA

Elogio do "Christian Science Monitor" ao sr. Herbert Moses

NOVA YORK, 9 — Um despacho do Rio de Janeiro para o "Christian Science Monitor" aponta o sr. Herbert Moses, presidente da Associação Brasileira de Imprensa, como um dos homens responsáveis pelo progresso da imprensa brasileira nos últimos vinte e cinco anos.

Diz o despacho "Durante os últimos 25 anos, houve grande progresso no sentido da elevação do nível da indústria da imprensa no Brasil, sobretudo no que se refere ao estatuto e ao salário dos jornalistas. Um homem, o sr. Herbert Moses, influiu muito nesse sentido.

Os brasileiros em geral se referem a Herbert Moses como o pai do jornalismo brasileiro. Os que conhecem algo de suas múltiplas atividades o chamam de "mosquito elétrico", em tom carinhoso".

O despacho procedente do Rio de Janeiro lembra que o sr. Herbert Moses é presidente da ABI há 25 anos e que há muitos anos é um dos diretores de "O Globo", um dos principais vespertinos do Rio. O sr. Moses, acrescenta o artigo, combateu o contrôle do papel de imprensa destinado a esmagar a oposição contra Vargas e a censura durante o regime de Vargas". U. P.

ADVOGADO NORTE-AMERICANO

visita o presidente do Supremo Tribunal Federal

Na tarde de ontem o presidente do Supremo Tribunal Federal, ministro Orozimbo Nonato, recebeu em seu gabinete a visita de cortezia do sr. Laucie L. Watts, advogado norte-americano, que se fazia acompanhar do sr. Irving Salert, adido à Embaixada dos Estados Unidos no Brasil.

Após alguns minutos de cordial palestra com o presidente Orozimbo Nonato, retiraram-se os visitantes, acompanhados até o "hall" pelo sr. Augusto Cordeiro de Mello, do gabinete do presidente do Supremo Tribunal Federal.

O SR. ERNANI DO AMARAL PEIXOTO SERIA NOMEADO EMBAIXADOR EM WASHINGTON

WASHINGTON, 9 — O embaixador do Brasil nesta capital, sr. João Carlos Muniz, recusou-se a fazer qualquer comentário a respeito de informações aparecidas na imprensa brasileira e divulgadas hoje por um grande jornal de Nova York, sôbre sua próxima substituição no importante pôsto pelo sr. Ernani do Amaral Peixoto.

Um "repórter" da France Presse o procurou e o embaixador João Carlos Muniz se limitou a dizer que não havia recebido nenhuma informação oficial a êsse respeito. F. P.

EXCESSO DE TRIGO EM CRUZ ALTA

CRUZ ALTA, Rio Grande do Sul, 9 — Os triticultores de Cruz Alta que obtiveram na safra atual uma produção considerada a maior de todos os tempos, estão, agora, às voltas com um sério problema que é o do escoamento do produto.

De acôrdo com a portaria ministerial que regula a compra do trigo nacional, os moinhos são obrigados a adquirir determinada quantidade, que varia de acôrdo com a capacidade de industrialização de cada um. Essa quantidade deve ser adquirida em três quotas mensais, a partir do mês de janeiro. A emprêsa Marchionatti, procurando favorecer os triticultores, aliviando-os, assim de seus pesados compromissos financeiros, adquiriu e pagou, durante os meses de dezembro e janeiro, as suas quotas, num total de 1.400 toneladas. A filial dos Moinhos Rio-grandenses está adquirindo suas quotas regularmente. Acontece, entretanto, que a produção do município de Cruz Alta, que é estimada em 900.000 sacos, é muito superior à quantidade estipulada aos moinhos locais. E, segundo se informa, sòmente três dos moinhos do centro e norte do país estão comprando trigo daqui.

Não podendo um só comprador atender satisfatòriamente às compras do volumoso excedente das quotas determinadas aos moinhos locais e estando os silos do govêrno completamente abarrotados, os caminhões fretados pelos triticultores formam extensa fila defronte do estabelecimento do único comprador. Muitos são obrigados a permanecer na irritante fila 3, 4 e até 5 dias para poder entregar sua preciosa carga. Outros triticultores, não se conformando com tamanha morosidade, por ser demasiado onerosa, resolveram alugar, na cidade, garagens, galpões etc. para depositar a sua produção.

Segundo informações colhidas entre os triticultores, o estoque de trigo a ser vendido é, aproximadamente, de 600.000 sacos. — Asp.

A VINDA DOS 56 COREANOS PARA O BRASIL

não foi providência do INIC

Foi noticiado que os cinquenta e seis coreanos chegados segunda-feira a esta capital haviam sido selecionados pelo INIC e para aqui tinham vindo na qualidade de imigrantes, fato que provocou alguns protestos, principalmente de parte da Confederação Rural Brasileira. Ouvido pela reportagem, a propósito, esclareceu o presidente daquele Instituto, sr. Procópio Gomes de Freitas:

— A vinda dos cinquenta e seis coreanos para o Brasil não foi providência do INIC, mas resultou de um entendimento entre o Ministério das Relações Exteriores e a Organização das Nações Unidas.

Assinalou o sr. Procópio Gomes de Freitas, ainda, que o INIC, atendendo a uma solicitação do Itamarati, determinou a hospedagem dos coreanos na Ilha das Flôres. Dêsse lugar os deslocados orientais serão colocado em emprêsas diversas.

CONFERÊNCIA INTERNACIONAL SÔBRE PESQUISA EDUCACIONAL

O professor Anísio Teixeira, diretor do Instituto Nacional de Estudos Pedagógicos parte, amanhã, sábado, pela Braniff para Atlantic City, em New Jersey, onde vai participar da Conferência Internacional sôbre Pesquisa Educacional, que ali se realizará de 13 a 21 dêste mês.

O DESENVOLVIMENTO DOS CORREIOS E TELEGRAFOS NA ÍNDIA

Nova Delhi — O Ministro da União para as Comunicações, Ray Bahadur, revelou que o Govêrno Indiano está considerando a questão de estabelecer uma fábrica de teletipos. Presentemente tôdas as necessidades da Índia em matéria de teletipos são satisfeitas através de importações.

Disse Raj Bahadur falando pelo rádio: o departamento dos telégrafos também planejou introduzir no seu serviço telefônico um aparelhamento nacional de "DIALS". Isto permitirá ao assinante de discar um número de outra cidade diretamente sem a interferência de telefonistas I.S.I.

CORREIO DOS ESTADOS

O Departamento de Produção Animal da Secretaria de Agricultura do Estado de São Paulo organizou, para o próximo mês de março, uma série de debates de problemas referentes ao equilíbrio agropecuário. Trata-se da 1.ª série de outras que se realisarão para debates de vários assuntos de interêsse para a pecuária, visando sempre ao aperfeiçoamento científico do corpo técnico daquela repartição. O sr. Barisson Vilares, diretor Geral do D.P.A. em ofício dirigido ao Secretário da Agricultura observa que, atendendo a êsse objetivo, entendeu que "a primeira série de discussões deve ser dedicada aos zootecnistas regionais, àquêles funcionários que representavam o D.P.A. nas diferentes regiões do Estado, observando-lhes as características, as possibilidades, bem como as deficiências, e que estão, por isso mesmo, em condições de indicar de modo mais direto onde, como e porquê deve ser empregada e aproveitada a ação do Departamento no desenvolvimento da produção animal". Justificando o tema escolhido que é o do equilíbrio agropecuário, lembra o sr. Vilares que "no presente estágio da Agricultura de terras cansadas nenhum outro assunto seria de palpitante atualidade como o que trata da participação dos animais na restauração dos recursos naturais, e consequentemente no progresso agrícola". Finalizando, acrescenta: "Da judiciosa combinação da pecuária e da agricultura, através de modernas técnicas de equilíbrio agropecuário, poderão advir maiores benefícios, tanto para a produção animal, quanto a vegetal, que, representando as fontes de alimento básico para o povo, estão ligadas à paz social. (A. N.)

Alagoas

Anulação — O Governador Falcão vem de assinar decreto revogando todos os atos de nomeações, admissões e transferências de pessoal, a partir de 15 de setembro até 31 de janeiro.

Também foram revogadas Portarias de Admissões de Extranumerários, no mesmo período. O Decreto ressaltou que ficava assegurado o retôrno aos cargos, aos funcionários ou extranumerários que gozarem da garantia de estabilidade. Igualmente foram suspensas, por 30 dias, as nomeações e admissões de todo o pessoal, excetuando-se para os cargos em comissão, para as funções contratadas e do pessoal de Obras. ASP.

Amazonas

Refinaria — A Companhia de petróleo da Amazônia, com refinaria montada em Manáus, está recrutando, em Fortaleza elementos para trabalhar em suas instalações. ASP.

Bahia

Instituto de Cacau — O governador do Estado assinou decreto na Secretaria da Agricultura, nomeando o sr. Antônio B. C. de Freitas para dirigir o Instituto de Cacau da Bahia. ASP.

Cimento — A Federação do Comércio da Bahia recebeu comunicação do Escritório Central do Brasil em Montreal, no Canadá, de que uma firma produtora de cimento mandou solicitar informações sôbre a possibilidade de colocar trinta mil sacos de cimento, aqui em Salvador, a o prêço de 90 centavos de dolar por unidade. Adiantou-nos a secretaria da Federação que a comunicação foi feita aos interessados, a fim de poder dar uma resposta. ASP.

Maranhão

Exonerações — O deputado Maurício Jansen propôs, ao Legislativo a exoneração de todos os funcionários estadusis nomeados a partir de janeiro do corrente ano, como medida tendente a diminuir o "deficit" orçamentário do Estado. ASP.

Minas Gerais

Taximetros — A lei que institui o uso obrigatório do taxímetro nos carros de aluguel em Belo Horizonte, aprovada pela Câmara Municipal em fins do ano passado, ainda não entrou em vigor. E' que se acha na dependência de algumas medidas complementares, que estão sendo tomadas pelo Executivo.

O prefeito Celso Melo Azevedo nomeou uma comissão que, sob a presidência do sr. Nei Otaviani Bernis, procurador geral da Prefeitura, vai estudar e propôr a regulamentação da lei, inclusive fixar as tarifas. M.

Concurso — Encerraram-se os concursos que o IBGE vinha promovendo em Minas, com o objetivo de preencher as diversas vagas existentes no quadro de sua Inspetoria Regional.

A proporção que se realizavam os exames escritos, as provas, na presença de candidatos e fiscais, eram desindentificadas, empacotadas e lacradas, de vez que se encontra a cargo da Secretaria Geral do IBGE a tarefa de correção e homologação dos concursos.

Dos 851 concorrentes sòmente 452 chegaram às finais, como mostra o quadro, especificando o movimento em cada um dos concursos. Houve interêsse mais acentuado no grupo dos contabilistas, pois, para um total de 26 inscritos, 17 compareceram às chamadas. As mais acentuadas abstenções foram observadas no concurso para estatístico, que oferecia realmente um programa bem extenso e profundo no tocante à estatística e à matemática. Dos 106 concorrentes, 52 compareceram às provas eliminatórias, caindo para 38 os presentes ao último exame. M.

Homnagens — Encontra-se nesta capital o sr. Vincent Auriol, ex-presidente da República Francesa e atualmente na presidência da Comissão dos Negócios Estrangeiros. O ilustre visitante, que veio ao Brasil como chefe da Delegação da França à posse do presidente Juscelino Kubitschek receberá do govêrno e do povo mineiro, várias e expressivas homenagens.

O sr. Vincent Auriol, que viaja em companhia de sua senhora e do ministro Renato de Almeida, fará uma visita de cumprimento ao governador Bias Fortes. A seguir lhe será prestada uma homenaegm pelo chefe do Executivo de Minas Gerais. M.

Desmentido — O diretor de relações públicas da Companhia de Morro Velho contestou uma notícia publicada no Rio de Janeiro sôbre a dispensa de operários daquela organização em virtude do possível aumento do salário-mínimo. Disse que a notícia não tem o menor fundamento. Acrescentou só haver falado sôbre o assunto com a reportagem do jornal 'Folha de Minas", de Belo Horizonte, dizendo que, no caso de vir a ser decretado aquêle aumento, a Companhia de Morro Velho estaria nas mesmas condições das outras indústrias nacionais, não podendo, no entanto, deixar de cumprir, rigorosamente, a lei. Asp.

Paraná

Isenção — O prefeito de Paranaguá acaba de assinar lei isentando de pagamento de todos os impostos, os funcionários municipais com vencimentos inferiores a três mil cruzeiros. Asp.

Pernambuco

Efetivação — Foi apresentado um projeto de lei mandando incluir nos Estatutos dos Funcionários públicos um dispositipo considerando estáveis todos os servidores do Estado ou dos Municípios que, como integrantes das Fôrças Armadas durante o último conflito mundial, tenham participado de operações de guerra ou atividades de comboio e patrulhamento. Asp.

Rio Grande do Sul

Atrasados — Centenas de contribuintes do IAPI neste Estado aguardam, há muito, o pagamento das diferenças atrasadas de benefícios, desde que os mesmos foram melhorados. Dificuldades diversas haviam impedido o pagamento dessas diferenças, mas, agora, informa o delegado da autarquia no Rio Grande do Sul, que serão pagas as diferenças, que somam a 40 milhões de cruzeiros. Os beneficiários que já retornaram ao serviço receberão o total dos atrasados, enquanto que aqueles que continuam afastados os receberão parceladamente. Asp.

Aumento — Entre os assuntos tratados na última reunião do Secretariado, figurou o assunto do funcionalismo estadual. O governador Ildo Meneghetti determinou ao Departamento de Serviço Público a elaboração do plano geral de vencimentos, devendo, posteriormente, enviar mensagem a respeito à Assembléia Legislativa. Sabe-se que a Assembléia pretende aprovar ràpidamente o projeto de aumento, em tariado, figurou o aumento do funcionalismo vem atravessando. Asp.

Santa Catarina

Programa — Fomos informados pelo governador do Estado, que dentro de breves dias o chefe do Executivo, juntamente com o seu secretariado, percorrerá todo o Estado, a fim de verificar as reais necessidades da população do Interior, para depois elaborar o plano de seu govêrno, resolvendo de imediato os problemas prementes. O sr. Jorge Lacerda mostra-se alarmado com o alto custo de vida em Santa Catarina, motivo por que pretende inaugurar uma política de assistência. M.

São Paulo

Lares-escola — Falando à imprensa, o sr. Leroy Hainer, presidente da organização norte-americana "Leroy Boys Home" do Brasil, informou que serão instalados lares-escolas no campo, para educação de menores, nos moldes dos serviços executados pela organização na Califórnia.

Adiantou que, de início, a organização, com recursos próprios e com a ajuda de donativos, se instalará na região de Angatuba e Caraguatuba, neste Estado, pretendendo, futuramente, ocupar terras nas proximidades da capital.

Três menores abandonados serão alojados em cada quarto, recebendo educação desde os seis anos de idade, além de alimentação e remuneração pelos serviços prestados.

A organização ensina os menores a economizar, a fim de que, mais tarde, se possam instalar, com seus próprios recursos, em terras vizinhas, passando a chacareiros, sitiantes e até fazendeiros. Asp.

Dívidas fiscais — Deverão reunir-se com o governador do Estado, os secretários da Fazenda, da Justiça e o procurador-geral da Justiça, a fim de estabelecer planos de cobranças das dívidas fiscais em atraso no interior do Estado.

Como se sabe, a Fazenda do Estado, vem tendo sérios prejuízos em consequência da falta de planificação racional de cobranças. As dívidas fiscais prescrevem no prazo de cinco anos. Por isso, o Estado vem se interessando nessa arrecadação dado o vultoso número de dívidas prestes a prescrever. M.

Assistência aos lavradores — O sr. Paulo de Castro Viana, secretário da Agricultura, recebeu do sr. Arthur Santos, diretor da Carteira de Crédito Agrícola do Banco do Brasil, telegrama em resposta à representação feita ao estabelecimento de crédito federal, no sentido de que fôsse proporcionada ajuda aos agricultores que tiveram suas lavouras prejudicadas pela geada de agôsto do ano passado, cujos prejuízos foram levantados pelo Departamento da Produção Vegetal.

No telegrama, diz o sr. Artur Santos "que a Carteira vem se esforçando no sentido de abreviar a efetivação de assistência financeira aos agricultores"... Mais adiante, frisa o despacho que "foram baixadas em 18.11.55 normas especiais para o caso de cafeicultura, permitindo a concessão de empréstimos, pelas agências, independentemente de consulta à direção da Carteira, até Cr$ 500.000,00 por cliente".

Aumento — Os funcionários públicos do Estado pleiteiam aumento de vencimentos. Com êsse propósito, já se reuniram na sede da União dos Servidores Públicos, sendo aprovados os têrmos do memorial a ser encaminhado ao governador Jânio Quadros, solicitando o envio de mensagem à Assembléia Legislativa.

O memorial se baseia no aumento do custo de vida. Os servidores comparam os dados referentes a preços de gêneros alimentícios, em 1948 e 1955. Chegam à conclusão de que houve aumento médio de 230 por cento e que os aluguéis de casa subiram 150 por cento.

Referindo-se aos aumentos nos gêneros, informa o memorial que, em 1939, o preço da carne é de 2,40 cruzeiros o quilo; em 1950, 6,50; cruzeiros; em 52, 9,60 cruzeiros, passando depois para 18 e finalmente para 40 cruzeiros. Quanto ao pão, sofreu recentemente um acréscimo de 3 cruzeiros por quilo. M.

Estacionamento privativo — Em obediência a determinações emanadas do governador do Estado, o novo titular da 5.ª Delegacia de Polícia, Serviço de Trânsito de Santos, logo ao assumir o cargo mandou retirar, de tôda a cidade, os postes de estacionamento privativo, concedidos a autoridades diversas. Asp.

Anulação — Informa-se que o Diretório Metropolitano do Partido Libertador intentará uma ação popular visando anular os projetos aprovados pela Câmara Municipal, no apagar das luzes da legislatura anterior. Como se sabe, em sessão extraordinária, realizada no dia 31 de dezembro, a Câmara Municipal aprovou, entre outros, projeto criando a Polícia Municipal, criando ao mesmo tempo inumeros cargos, que seriam distribuidos entre os vereadores responsáveis pela aprovação da matéria. Asp.

Cereais — O sr. Luis Roberto Vidigal, presidente da Federação do Comércio do Estado de São Paulo, em companhia dos demais diretores da entidade conferenciou ontem no Palácio dos Campos Elísios com o chefe do Executivo, a respeito do abastecimento de cereais no mercado consumidor de São Paulo. O governador solicitou-lhe um plano a respeito, a fim de prevenir a população ante a possibilidade de escassez de cereais. Tal plano deverá ser entregue hoje ao sr. Jânio Quadros pelos diretores daquela entidade. Asp.

Financiamento — O governador Jânio Quadros aprovou e determinou a aplicação do plano de financiamento ao pequeno agricultor, elaborado pelo Banco do Estado de São Paulo. De acôrdo com o plano, o governador, através de seu estabelecimento de crédito, financiará a produção, a fim de estimular o desenvolvimento da chamada lavoura "de roça", até um montante de 100 mil cruzeiros.

A fim de estender o financiamento da Carteira Agrícola a mais 325 localidades, exatamente aquelas onde a Caixa Econômica do Estado tem agências e o Banco não as possui, foi estabelecido um convênio entre a Caixa e o Banco, para facilitar a execução do plano, estendo-se-lhe os benefícios a todos os municípios do Estado. M.

No Catete, uma comissão de motoristas

Reivindicações de entidades da classe

Estêve ontem, no Palácio do Catete, afim de fazer entrega de um memorial ao Presidente da República, uma comissão de motoristas representando a Associação Cultural Auxiliadora dos Motoristas Profissionais, Despachantes, Trocadores e Similares do Distrito Federal.

A Comissão foi recebida pelo sr. João Pinheiro Neto, do Gabinete Civil da Presidência da República, a quem foram entregues, na ocasião, cinco albuns contendo assinaturas da organnização de classe do Distrito Federal, Pernambuco, Mato Grosso, Paraíba e Municípios de Duque de Caxias, Nova Iguaçu, Nilópolis e São João de Meriti.

No referido memorial, pleiteiam os motoristas, além da escolha de um profissional classista para a presidência do IAPETC, as seguintes: a) condições para a aposentadoria integral aos 35 anos de labor, e 55 anos de idade — nosso trabalho é exaustivo; b) aumento da rede hospitalar em todo o território nacional; c) provimento de maternidade nos hospitais; d) ampliação da rede imobiliária em todo o território nacional; com financiamento barato e a longo prazo, sem interferência de pessoas estranhas à classe contribuinte; e) melhoria das pensões das viuvas e filhos de segurados falecidos; f) criação de uma rêde de ensino primário e secundário em todo país, com taxas niveladas ao padrão de vida dos contribuintes; g) extermínio da burocracia interna, prejudicial à classe.

Após a leitura do memorial e entrega dos respectivos albuns, o sr. João Pinheiro Neto agradeceu a visita dos motoristas, prometendo transmitir ao Chefe do Gabinete Civil da Presidência, sr. Álvaro Lins, as aspirações das entidades classistas.

NOTÍCIAS DA CENTRAL DO BRASIL

Movimento extra nos guichês — A estação D. Pedro II vem apresentando, desde anteontem, um movimento extraordinário nos seus guichês de vendas de passagens para o Interior. Milhares de pessoas procuram obter transporte, fugindo aos próximos festejos carnavalescos e ao calor. A administração da via férrea tem-se esforçado para atender ao maior número possível de clientes, já havendo providenciado o acréscimo das composições ordinárias e a circulação de outras extras. Contudo, nem todos que persistem em deixar o Rio até sábado poderão fazê-lo pelos trens da Central.

Licenças especiais — O diretor baixou portaria concedendo licenças especiais aos servidores da Estrada Carlos Simas e Álvaro dos Santos e indeferindo os pedidos formulados por outros servidores por não terem o decênio disponível que lhes dêem direito ao benefício pleiteado.

Remoção de servidor — Por ato de ontem, o diretor removeu da Contadoria da Receita, do Departamento Financeiro, para a Superintendência Geral Administrativa, o servidor Ruth Graziani Freire.

Apreensão de cartões de identidade — O diretor baixou portaria recomendando a apreensão dos cartões de identidade nºs. 62.246, 55.162, 29.390 e 29.204, emitidos por aquela ferrovia e pertencentes, respectivamente aos servidores Almiro Dias de Oliveira, Flávio Cardoso de Góis, José Gomes da Silva e Paulo Juventino de Souza.

DESPEDE-SE DA IMPRENSA O MINISTRO DA SIRIA

Agradecendo a mensagem de despedida que lhe enviou a ABI, o sr. Latif Ghanimé, que vem de deixar a representação da Síria em nosso país dirigiu ao sr. Herbert Moses, presidente da Casa do Jornalista, a seguinte mensagem: "Recebi a sua carta na qual teve a gentileza de me exprimir, em seu nome e no da honrada Associação que preside, e por motivo de minha partida para a Síria, seus sentimentos de amizade e de regresso. Estou profundamente grato com esta demonstração de simpatia, que agradeço vivamente. Tive como preocupação principal durante a minha estadia no Brasil, desenvolver e reforçar as amistosas relações que existem entre nossos dois países. Acredito ter dado contribuição eficaz no afivelamento ainda maior dos laços existentes e sinto-me feliz com os resultados obtidos. Deixo êste belo e magnífico país, assim como os numerosos amigos brasileiros, levando recordações inesquecíveis. Queira aceitar, sr. presidente, minhas saudações mais distinguidas. (a) Latif Ghanimé, ministro da Síria."

HORÁRIO DOS RESTAURANTES DO SAPS NO CARNAVAL

Durante o carnaval os restaurantes do SAPS funcionarão com o expediente alterado da seguinte forma: sábado — 1º turno (almôço), normal em todos os restaurantes; 2º turno (jantar) somente no Restaurante dos Estudantes; domingo e segunda-feira: almôço ajantarado somente no Restaurante dos Estudantes; terça-feira — não haverá refeições em nenhum restaurante daquela autarquia; quarta-feira: haverá somente jantar, o que ocorrerá nos restaurantes da Faculdade de Medicina, Estudantes, Central, Diários Associados, Aeroviários, Servidores, Imprensa Nacional e Cozinha Escola.

Processados os três motoristas

Denunciados pela reportagem do "Correio da Manhã", por prática de abusos na direção de lotações — Depuseram, ontem, no 4.º Distrito — Também ouvido o repórter autor da notícia que deu margem ao inquérito — Um dos acusados, deu endereço errado

Atendendo a recomendações do juiz Gil Soares de Araújo, o general Magessi, chefe de Polícia, determinou instauração de inquérito, em tôrno da denúncia que formulamos, em nossa edição do dia 12, sob o título "Motoristas irresponsáveis" e na qual nos referíamos ao verdadeiro crime praticado por três motoristas de lotação, na Avenida Rui Barbosa, em frente a Escola de Enfermagem Ana Neri e na Praia do Flamengo. A providência, em boa hora sugerida pelo magistrado, estava, aliás, há muito sendo reclamada, já que os abusos se sucedem, num crescendo assustador. E serve, também, como uma advertência às autoridades do Serviço de Trânsito que deveriam exigir, de seus guardas, mais pontualidade no cumprimento de suas obrigações, instruindo, por exemplo, os motociclistas para que exerçam fiscalização efetiva, no trânsito, em tôda a cidade. Se isso ocorrer, haverá, inevitàvelmente, muitos flagrantes de direção perigosa, coisa que qualquer um vê, nas mais movimentadas ruas da cidade, mas que a Inspetoria, através de seus agentes, não leva muito a sério.

A certeza da impunidade, inspira a prática de abusos, fazendo, assim, com que a vida dos pedestres esteja, permanentemente em perigo, nos cruzamentos, ou não, onde haja sinal, ou não, já que não se respeita coisa alguma, nem os responsáveis pela obediência ao Código Nacional de Trânsito, preocupam-se em fazer com que os motoristas o respeitem. Daí, a sucessão dêsses verdadeiros atentados contra a integridade física e a vida do próximo, que se pratica todos os dias, a todo instante, em tôdas as partes desta cidade.

QUALIFICADOS OS RESPONSÁVEIS

Lendo no **Correio da Manhã**, o tópico em que denunciávamos os abusos praticados pelos motorista do micro-ônibus nº. 8-31-21 e dos lotações nºs. 5-75-69 e 4-77-56, o juiz Gil Soares de Araújo, oficiou ao Chefe de Polícia, sugerindo a instauração de inquérito. O general Maggessi, imediatamente, designou o delegado Péricles Machado, titular do 4º. Distrito, para as medidas indispensáveis, iniciando-se, assim, a ação penal. Encarregado de diligenciar a respeito, o detetive Tibúrcio, em pouco identificava os motoristas acusados que são, Haruo Oki, japonês, de 29 anos, solteiro, morador na Rua Barão de São Francisco, nº. 395, "chauffeur" do micro-ônibus, Waldemar Lima, 34 anos, casado, morador na Rua Jequriçá, nº. 700, apartamento, no. 202, na Penha e Oswaldo Venâncio Vieira, cuja residência na emprêsa em que trabalha, figura como sendo na Rua Barão de São Felix, nº. 148, mas que não foi localizado nesse endereço.

Os dois primeiros compareceram, ôntem, para a necessária qualificação, na Delegacia, ocasião em que foram ouvidos, pelo escrivão Walter que tomou, também, o depoimento do repórter dêste jornal, autor da notícia e que testemunhara os fatos narrados no referido tópico.

Tanto Haruo quanto Waldemar Lima negam que tenham praticado os abusos denunciados, negativa essa que não chegou, porém, a surpreender, já que em casos dessa natureza, como em atropelamentos, desastre, etc., os motoristas nunca se lembram de coisa alguma, nunca fizeram nada, estão sendo, sempre, acusados injustamente. E, Haruo e Waldemar Lima, não fugiram à regra.

ENDEREÇO ERRADO

Já o outro, Oswaldo Venâncio Vieira não apareceu, porque o oficial de diligências, encarregado de intimá-lo, não o encontrou na Rua Barão de São Felix, nº. 148, onde, segundo a emprêsa, o "chauffeur" residia. Oswaldo Venâncio não mora ali, nem é conhecido por qualquer pessoa, nas imediações, conforme declara, em suas informações, o funcionário indicado para localizá-lo.

AGREDIDO O JORNALISTA NA COFAP

Prêso em flagrante o agressor, representante das Cooperativas de Lavoura — O repórter vinha denunciando manobras altistas dos membros do órgão controlador de preços — Atraído para uma sala contígua ao gabinete do presidente, onde foi covardemente esmurrado

Um fato revoltante ocorreu ontem no Plenário da COFAP. Inconformado com as críticas que um jornalista vinha fazendo, sôbre sua conduta com relação aos aumentos dos preços dos gêneros, Flávio da Costa Brito, representante da Lavoura, sorrateiramente arrastou o profissional da imprensa e o esmurrou de maneira covarde. O agressor foi prêso em flagrante e autuado no 5.º Distrito Policial. A vítima, apresentando hematoma no rosto, além de outras equimoses, foi submetida a exame de corpo de delito.

ANTECEDENTES

Há dias que o repórter de "Última Hora", João Batista de Paula, representante do jornal junto à COFAP, inteirado de que nos bastidores dêsse órgão se tramava a elevação dos preços de diversos gêneros considerados de primeira necessidade, deliberou empreender enérgica campanha contra as manobras altistas. Fêz diversos comentários, denunciando os fatos e chamando a atenção das autoridades competentes contra essas especulações. Foi sincero o jornalista, principalmente porque apontou os responsáveis nominalmente e, entre êsses, um dos mencionados foi Flávio da Costa Brito, que representa junto a êsse órgão controlador de preços as Cooperativas da Lavoura.

DESCONTENTAMENTO

Anteontem, o jornalista foi mais vigoroso, porque, sendo sabedor de que se planejava conceder um aumento nas tarifas de gás, luz, e um novo reajustamento nos preços das entradas de cinemas, bem como, seriam procedidos estudos sôbre o tabelamento da carne, fêz uma ampla reportagem, apontando graves irregularidades que estariam sendo tramadas. Mais uma vez, o representante das Cooperativas foi indicado como um elemento de prôa, responsável pelos aumentos em perspectiva.

A AGRESSÃO

Ontem, à tarde, realizou-se mais uma reunião na COFAP. O jornalista, no desempenho de sua missão, ali foi. Quando os trabalhos decorriam, Flávio da Costa Brito, fêz um sinal ao repórter chamando-o para um compartimento contíguo ao gabinete do presidente. Batista de Paula nem suspeitou das suas intenções, atendendo-o prontamente. Quando penetraram, Flávio, sem dar tempo a qualquer defesa, agrediu violentamente o jornalista, vibrando-lhe diversos socos no rosto. O fato chamou a atenção de outras pessoas que efetuaram a prisão do agressor, o qual foi conduzido para o 5º. Distrito Policial numa guarnição da Rádio Patrulha. Na presença do comissário Magioli, Flávio da Costa Brito, depois de apresentar razões sôbre os motivos que o levaram a agredir o jornalista, foi autuado, e, depois de pagar a fiança, pôsto em liberdade.

VAI SER PROCESSADO O FALSO FISCAL

Emídio Araújo Gericó foi prêso no dia 7 do corrente mês, no prédio da Av. Presidente Vargas, 1066, quando fazendo-se passar por fiscal do Impôsto do Consumo, tentou extorquir 500 cruzeiros de Reinaldo Duarte Rodrigues.

O inquérito foi distribuido à 8.ª Vara Criminal, por onde será processado o acusado.

PRÊSO PERIGOSO BANDOLEIRO NO CEARÁ

FORTALEZA, 9 — Após várias e perigosas diligências, que duraram vários dias, a caravana policial comandada pelo capitão Holanda, conseguiu prender o perigoso bandoleiro, conhecido por "Catanan", autor de nove crimes de morte, sendo sete no Brasil e dois no estrangeiro.

"Catanan" foi prêso casualmente, pois os policiais o detiveram apenas por conduzir armas sem o competente porte. Ao ser detido, "Catanan" não ofereceu resistência, tendo afirmado na ocasião que contra a Polícia do Ceará não se revoltaria, fazendo imediatamente a entrega das armas que conduzia.

Submetido a interrogatório, disse chamar-se Napoleão Gomes e que o revolver, a faca e a cartucheira, encontrados em seu poder, haviam sido roubados em Lagoinha, distrito de Campos Salles.

"Catanan", depois de devidamente identificado foi recolhido à Casa de Detenção onde aguardará julgamento. Asp.

ESTRANHO "ACHADO" NA "PEDRA DO CONDE"

UMA GARRAFA DE GUARANÁ CONTENDO VIOLENTO TÓXICO

Complica-se a Polícia no esclarecimento da morte do arquivista Ozéas — O delegado: "Encontramos a garrafa hoje!" O perito: "Esta não. Esta não me convence!" — Duas hipóteses a serem detidamente examinadas — Ainda não se pronunciou o médico legista — Suicídio ou crime?

Se não foi a Polícia que matou o arquivista Ozéas Francisco Ferreira, de hoje em diante passará a ficar implicada na sua morte. Isto porque, ou a Polícia Técnica deu uma das maiores "mancadas" de que se tem conhecimento, ou "embarcou" numa cilada adrede preparada pelos interessados em desmoralizar as investigações em tôrno do caso. De outro modo não se compreende que o delegado Diógenes de Barros tenha encontrado, na manhã de ontem, no local onde foi descoberto o cadáver, uma garrafa de guaraná contendo violento tóxico. Não só é inadmissível o novo "achado", como trás à lembrança a idéia de que alguém tenta impingir uma versão de suicídio à morte do arquivista.

Com o encontro de tal garrafa — que vem pôr abaixo a hipótese de crime — ficarão os comunistas de posse de farto material de exploração e não perderão tempo em tentar convencer a opinião pública de que, de fato, a Divisão de Polícia Política e Social é a responsável pelo extermínio de Ozéas.

O ENCONTRO

Vamos transcrever, sem comentários, as palavras do delegado Diógenes de Barros sôbre o estranho encontro da garrafa. Falando a vários repórteres que se encontravam na Polícia Técnica, esclareceu:

— Fui cientificado pelo dr. Nilton Sales, médico legista, de que estavam faltando ossos no cadáver. Eram os da mandíbula e duas vértebras. Hoje pela amanhã (ontem) mandei buscar o coveiro José Pimenta Filho e seu genro Jovelino Ferreira Barros, a fim de que nos guiassem até ao local, onde iríamos tentar encontrar aquêles ossos. Cêrca de 6 horas da manhã partimos para o local e, após uma subida das mais difíceis e penosas, conseguimos alcançar o lugar. Ali, efetivamente, encontramos a mandíbula, uma costela, um osso coberto de cabelo, que parece pertencer ao crânio, e mais um ossinho que não consegui identificar. Enquanto procurava por um lado, solicitei que os outros que iam comigo procurassem do outro. Assim, foi com surprêsa que, daí há pouco, ouvi o coveiro dizer que havia encontrado uma garrafa. Imediatamente mandei que a deixasse no mesmo lugar, e fui ver. Encontrei então uma garrafa de guaraná, em pé, enterrada entre umas folhagens, contendo um líquido escuro com um depósito branco no fundo. Com cuidado trouxemos a garrafa e já mandamos examinar no Instituto de Criminalística.

A "HISTÓRIA" DO COVEIRO

Procuramos, então, ouvir o coveiro. E, se as declarações do delegado pouco nos convenceram, a "história" contada por José Pimenta Filho aumentou ainda mais nossas desconfianças, de que a "coisa" fôra preparada.

Em sua simplicidade de homem rude, o coveiro, que até então vinha se mantendo acabrunhado, ontem mostrava-se eufórico, dando graças a Deus em o ter livrado "dessa enrascada danada".

Eis suas declarações:

— "Cêrca de cinco e meia da manhã fui chamado para acompanhar o delegado até o local onde o corpo foi encontrado. Fomos, e, ao chegar lá, êles me disseram: "Vá por ali que nós iremos por aqui". Assim, enquanto procuravam os ossos de um lado, mandaram que eu fôsse procurando alguma coisa pelo outro. Daí a pouco um dêles achou um osso. Logo depois encontraram outro. Só eu não encontrava nada. Foi quanto alguém do grupo me disse: "Como é, velho, você não encontra nada?". Vê se encontra alguma coisa. Procura por ali". Fui, então, procurar no lugar indicado, pedindo a Deus que me ajudasse a encontrar alguma coisa. Fui feliz, pois daí a pouco, procurando no lugar em que me mandaram, encontrei uma garrafa. Ela estava justamente no lugar onde se encontrava a mão do morto. Agora tudo está esclarecido. Trata-se de suicídio, e êu pude provar que nada tinha com aquela história."

"ESTA NÃO!"

Procuramos ouvir, então, o perito Castelo Branco, justamente o mesmo que examinou o local quando do encontro do corpo. Entre a reportagem e o perito foi travado o seguinte diálogo:

— O sr. pode nos dar uma explicação? — perguntamos.

— Pois não, com muito prazer.

— Foi o senhor quem examinou o local, quando o cadáver foi encontrado?

— Perfeitamente. Não fiz o local, pois êste já havia sido desfeito pelo repórter do matutino que deu a primeira notícia. No entanto, examinei tudo, apenas por colaboração.

— Viu alguma garrafa próximo ao corpo?

— Não. Existiam algumas garrafas e latas de sardinha, porém no platô, que fica mais acima do local. Onde o corpo se encontrava nada existia, e disso eu tenho certeza, pois que, além de ter sido examinado minuciosamente por mim, o foi também por tôda a reportagem, pelos policiais da Polícia Técnica, pelo comissário do Distrito e pelo repórter a que já me referi.

— O sr. soube que hoje foi encontrada uma garrafa contendo veneno, justamente no lugar onde se encontrava a mão do cadáver?

O perito levantou-se do lugar onde se encontrava e respondeu:

— Esta não! Nesta eu não acredito. Se a garrafa se encontrasse ali, eu a teria visto. Posso garantir que no lugar onde o corpo foi encontrado, não existia nenhuma garrafa. Esta não me convence!

DUAS HIPÓTESES

Com as declarações prestadas pelo delegado Diógenes, pelo coveiro e pelo perito, chega-se à conclusão de que o aparecimento da garrafa só pode ter obedecido a duas hipóteses. Uma, envolvendo a Polícia Técnica, e outra os próprios comunistas, que vêm tachando a Polícia Política de responsável pela morte do arquivista Ozéas.

A primeira hipótese seria o desinterêsse da Polícia Técnica pelo caso e a necessidade de encerrá-lo imediatamente. Teriam, sido então, os próprios policiais que colocaram a garrafa no local e, sem que ninguém desconfiasse, levaram o coveiro e o encaminharam ao encontro estranho. Esta hipótese, se bem que seja das mais monstruosas, pois envolveria, no mínimo, a certeza de que teria sido a própria Polícia a autora do bárbaro crime, não deixa de merecer atenção.

A outra, a que envolve os comunistas, seria a de que êles teriam colocado a garrafa ali, a fim de tentar desmoralizar a Polícia, sabendo que o caso não seria um simples suicídio. De uma ou outra maneira, o fato é que as duas versões têm que ser apuradas, a fim de que não paire nenhuma dúvida sôbre a origem dos fatos.

SUICÍDIO OU CRIME?

Ainda por informações prestadas pelo próprio delegado Diógenes, soubemos que o médico Nilton Salles afirmara não ter encontrado nenhum osso fraturado, o que afastava a hipótese de que Ozeas tivesse sofrido violências físicas. Como, então, teria sido assassinado? Esta pergunta o Instituto Médico Legal só poderá esclarecer quando fizer o exame histopatológico, determinando a "causa mortis".

O resultado dêste exame, que deveria ter sido fornecido na tarde de ontem, talvez sòmente hoje possa ser conhecido. Aí, então, a dúvida será dirimida.

De qualquer forma, crime ou suicídio, a história da garrafa aparecendo limpa, em pé, coberta de folhagens, depois de um mês do desaparecimento do arquivista Ozeas, não convence!

Aguardemos, no entanto, o pronunciamento do médico legista.

"MERECE ACATAMENTO A IMPRENSA BRASILEIRA"

Afirma o general chefe de Polícia

Em agradecimento à mensagem que lhe dirigiu a A.B.I., por motivo de sua permanência à frente da Chefia de Polícia, o general Augusto Magessi Pereira enviou ao sr. Herbert Moses, presidente daquela instituição de classe, o seguinte ofício:

"Tenho o prazer de acusar o recebimento de sua carta de 1 do corrente, na qual V. Exa., num gesto de cativante gentileza, houve por bem expressar, em seu nome e no da ilustrada Associação Brasileira de Imprensa, a satisfação com que foi recebido o ato do eminente sr. presidente da República, dr. Juscelino Kubitschek de Oliveira, mantendo-me no honroso cargo de chefe de Polícia do Departamento Federal de Segurança Pública, por mim exercido, até 31 de janeiro p. findo, em consequência da missão que me coube nos acontecimentos de novembro último, cujos altos e nobres desígnios a Nação testemunhou. Formado na escola do civismo e de moral prática de que o Exército e as demais gloriosas Fôrças Armadas, bem como as instituições civis de amparo à educação e à cultura, têm sido forja permanente, não pouparei esforços para corresponder à confiança do Chefe do Govêrno é servir à causa pública com patriotismo e serenidade, inspirado nos elevados sentimentos de disciplina, liberdade e solidariedade que constituem princípios da nossa classe, e arrimado na ajuda divina que nunca me faltou. Ao agradecer-lhe a simpatia e o aprêço com que fui distinguido, desejo manifestar-lhe o acatamento que me merece a imprensa brasileira, de há muito sob sua insigne presidência, estando certo de poder contar com seu apoio para levar a bom têrmo a árdua tarefa que me cumpre desempenhar. Valho-me da oportunidade para colocar meus préstimos à disposição dessa digna entidade, e apresentar a V. Exa. os meus cordiais cumprimentos. Atenciosamente. — (a.) Gen. Bda. Augusto da Cunha Maggessi Pereira, Chefe de Polícia".

"HABEAS-CORPUS" EM FAVOR DA ESQUARTEJADORA

Maria da Penha Pereira, acusada de haver esquartejado seu companheiro José Américo da Silva, alegando coação ilegal, por intermédio de seu advogado impetrou uma ordem de "habeas-corpus", no Juízo da 12.ª Vara Criminal.

EM LIBERDADE

Maria da Penha, que se achava recolhida ao xadrez da Delegacia do 25.º Distrito Policial, ontem, cêrca das 19 horas, foi posta em liberdade. Alegre e sorridente, declarou à reportagem que hoje iria se apresentar no Hospital Souza Aguiar, onde trabalha.

DENUNCIADOS OS MATADORES DO OPERÁRIO

Belo Horizonte, 9. Foram denunciados pelo promotor Agostinho de Oliveira Junior, os policiais implicados no espancamento e morte do operário José Assunção Lopes, prêso por desordens, no dia 17 de dezembro e que foi agredido a ponta-pés, borrachadas, cassetete e bofetões pelos turbolento policiais Oswaldo Fernandes Pinto e João Soares de Macedo, componentes da guarnição da Rádio Patrulha. M.

ATIRARAM O CADÁVER À VIA FÉRREA

A vítima, um ladrão de galinhas, teria sido abandonado no leito da via férrea — A polícia de Caxias às voltas com um crime misterioso — Prosseguem as diligências

A Polícia de Caxias está empenhada em esclarecer a misteriosa morte do operário João Pereira de Araujo, residente na Rua São Cristóvão, sem número, naquela localidade, cujo cadáver foi encontrado no leito da via férrea, apresentando uma lesão na cabeça e outra no braço esquerdo. A primeira suposição foi de que o operário tivesse sido vítima de uma queda de trem, mas num exame mais detido, sôbre a natureza dos ferimentos, constatou-se de que seu corpo havia sido colocado naquele local, a fim de que se julgasse tratar de um acidente. O resultado do exame cadavérico, no entanto, veio positivar que João Pereira havia sido assassinado, motivo pelo qual o investigador Oswaldo Fernandes iniciou diligências. Soube êsse policial que a vítima era dada a pequenos furtos, sendo useiro e veseiro em invadir quintais alheios. A convicção do policial é de que o operário tenha sido assassinado, sendo o adáver atirado à via férrea. O investigador prossegue em suas diligências, esperando, em breve elucidar o misterioso crime.

DIVERSAS OCORRÊNCIAS

VÍTIMAS DE ATROPELAMENTO. — *Na avenida Presidente Vargas*, esquina da rua Marquês de Sapucaí, um auto não identificado atropelou Crispiniano dos Santos, de 25 anos, solteiro, mecânico, residente no prédio número 1882 daquela rua. Em conseqüência, sofreu fratura do crânio e, em estado de choque, foi transportado para o Hospital Souza Aguiar, onde ficou internado em estado grave. O comissário de serviço no 13.º Distrito Policial registrou o fato e tomou as providências que o caso exigia.

— *Na rua Clarimundo de Melo*, em frente ao prédio número 336, Joselina Puciorielllo, italiana, de 16 anos, solteira, que residia na rua Fagundes Varela, 543, foi atropelada e morta pelo ônibus chapa 11-34-58, cujo motorista fugiu. O cadáver, com guia do comissário de plantão no 23.º Distrito Policial, foi removido para o necrotério do Instituto Médico Legal. Aquela autoridade encetou diligências para identificar e prender o motorista.

COLISÕES. — A camioneta de chapa 14-35-11, do Educandário Machado de Assis, situado na rua Campinas, 410, e que é utilizada no transporte de alunos, ontem, quando trafegava pela rua Caçapava, ao atingir a esquina da rua Rosa e Silva foi abalroada pelo caminhão 6-74-66, cujo motorista fugiu. Três alunos do referido educandário sofreram contusões e escoriações e foram medicados no Pôsto de Assistência do Méier. São êles: Alexandre, de 6 anos, filho de Raimundo Rodrigues, morador na rua Canavieiras, 91, apto. 101, Graja'; Paulo Roberto, de 7 anos, filho de Vitório Silvestre, residente na rua Abatirá, 15, apto. 101, e Luiz, de 6 anos, filho de Orlando Cunha Melo, morador na rua Uruguai 427, apto. 303. O comissário de serviço no 18.º Distrito Policial registrou a ocorrência.

FERIU-SE ACIDENTALMENTE. — Apresentando um ferimento penetrante no abdome, produzido por bala, foi medicado no Hospital Souza Aguiar, Eugênio da Costa Gomes, de 28 anos, casado, soldado da Polícia Militar, servindo no 3.º Batalhão de Cavalaria e residente na rua Taubaté, 18, em Osvaldo Cruz. Contou êle que, no quartel de sua corporação, quando examinava uma arma de fogo, houve um disparo, cujo projetil lhe atingiu o abdome. Depois de medicado, o militar foi removido para o Hospital da Polícia Militar, onde ficou internado. O comissário de serviço no 22.º Distrito Policial registrou a ocorrência.

TAXÍMETRO EM SALVADOR

Salvador, 9 — A partir do dia primeiro de Março vindouro, todos os carros de praça desta cidade serão obrigados a usar taxímetro. Os motorista cobrarão uma taxa de dez cruzeiros e haverá um acréscimo de 25% por quilômetro rodado.

Trezentos aparelhos já foram adquiridos para o cumprimento do dispositivo legal que trata do assunto. Asp.

RECUPERAÇÃO DOS MENORES DELINQUENTES

São Paulo, 9 — O diretor do Serviço Estadual de Menores apresentou a consideração do chefe do Executivo, um plano para recuperação dos menores delinqüentes do Estado. Segundo estudo a êsse respeito elaborado, o govêrno manterá um recolhimento para a triagem dos melhores elementos do antigo Instituto Modêlo de Menores. Esses menores depois dos necessários exames serão encaminhados à ilha Anchieta, onde receberão ensinamentos agrícolas, industriais e outros, em estabelecimento adequado que ali será instalado pelo Estado. Conforme o comportamento do menor na ilha Anchieta, será êle transferido para a Escola de Mogi Mirim, que representa o derradeiro estágio no progresso de sua recuperação. O diretor do SEM acredita que ainda no decorrer dêste ano o plano será pôsto em prática. A.N.

CONDENADO O LADRÃO DE BICICLETA

O juiz da 5.ª Vara Criminal condenou André Basílio Michalejon à pena de 4 anos de reclusão e mais 2 anos de internação em Colônia Agrícola, por haver, no dia 21 de março do ano de 1955, na Rua Visconte de Itaboraí, furtado uma bicicleta de João Gomes da Rosa.

PÓS VIDRO MOÍDO NA COMIDA DO MARIDO

Belo Horizonte, 9 — Em Santo Antônio do Pôrto, distrito de Governador Valadares, apareceu morto em circunstâncias estranhas o lavrador Georgino Salustiano de Moura. O delegado local, sr. Diocélio Cabral, solicitou a intervenção do Departamento de Medicina Legal e agora os peritos constataram que Salustiano havia sido assassinado, por adicionamento de vidro moído na comida.

As autoridades diligenciaram, e, após prenderem a espôsa de Salustiano, esta confessou a autoria do crime. Revelou que, diante da separação do marido, não teve outro gesto senão aquele de adicionar vidro moído na comida do mesmo. M.

Sou um ativo bancário
Campeão da Simpatia!
Já me sinto milionário...
de bom humor e alegria!

A Razão do meu sucesso?

"Está na Cara"

Faço a barba todo dia

com

Gillette AZUL...

Não basta o apuro no trajar. É o rosto que desperta a simpatia tão necessária ao sucesso na vida. Cuide de sua aparência! Faça a barba tôdas as manhãs com as insuperáveis lâminas GILLETTE AZUL num aparelho GILLETTE TECH. Recuse imitações. Exija a *marca* "GILLETTE".

EA-089

Sobrevivência dos funcionários

Sem maiores esperanças mas sem impaciências negativistas, a Nação aguarda que o govêrno empossado a 31 finalmente comece a governá-la. A cada hora, de instante para instante, avolumam-se e agravam-se os problemas da sobrevivência humana neste país.

De uma certa insensibilidade parece dotado o govêrno que mal se inicia. Começa seus dias de administração por voltar as costas à ponderável parte da população dêste país que é representada pelos servidores civis da União. Ontem, o líder da maioria na Câmara, onde também fala como líder do govêrno, sr. Vieira de Melo, reuniu jornalistas para fazer a comunicação: o govêrno vai negar a reclassificação ao funcionalismo civil, sob o alegado da carência de meios. A crueza do comunicado precisava ser amaciada, e o sr. Vieira de Melo cuidou encontrar o amanteigado reclamado, anunciando que, em compensação, seria dado aos civis um reajuste na base do último aumento concedido aos militares. O ar de amaciamento é claro. O govêrno precisa de amortecedores — promessas que ponham água fria na fervura que sua recusa fatalmente irá criar no seio da opinião pública. Mas estas são promessas do tipo daquelas de que se fala no Cancioneiro do Rezende — e não são para crer.

A tentativa de lesar o funcionalismo não pode ser aceita. Não tem o direito de fazê-la o govêrno e também não podem tentar o lógro os parlamentares que, tendo votado a toque de caixa o aumento dos militares, como se tivessem sido colocados entre a espada e a parede, prometeram solenemente tratar em igualdade de condições os civis, tal como determina a lei básica do país. Na undécima hora não podem lavar as mãos, exibindo ao funcionalismo civil do país, em vez da reestruturação, a bacia de Pilatos.

* * *

Durante quinze meses o plano de reestruturação dormiu na Câmara a sono solto. Um dia, surgiu por lá o projeto dos militares, e o rumor do açodamento com o que o votaram os parlamentares foi tão grande, que o plano civil acabou despertado de seu sono letárgico.

Acompanhando a votação do projeto dos militares, reconhecendo sua procedência em face do vertiginoso e incontrolado custo da vida, desde logo êste jornal levantou a bandeira do tratamento igual para os civis. Pois ambos são funcionários, servidores do país, constituindo a desigualdade de tratamento um atentado aos sentimentos de justiça e ao espírito da lei básica que veda entre nós, a instituição de privilégios. A Câmara, repetidas vêzes, reconhecen a justeza dessa linha, comprometendo-se a votar a reclassificação, logo que concluisse a votação do projeto dos militares. A prioridade na votação dêste último já era estranha, pois era muito anterior o outro projeto. Votado o aumento dos servidores armados, os servidores desarmados passaram a aguardar que a Câmara cumprisse sua promessa. Eis que ontem o sr. Vieira de Melo convoca a imprensa para anunciar a reviravolta.

* * *

Concretizada que seja a comunicação do líder do govêrno, só restará responsabilizar a êste pelo descalabro que sua atitude vai provocar na vida de uma parcela considerável da comunidade brasileira. Houve, é certo, uma promessa de abono na base do aumento dos militares. Virá? A conduta da Câmara e, agora, já do govêrno, não autoriza esperanças nesse sentido. Se abrirmos, numa demonstração de boa-fé, crédito à palavra oficiosa ou oficial, teremos que a questão é muito simples de resolver. Tão singela que não comporta protelações, as protelações que fatalmente irão aparecer sob a escusa da dificuldade em estabelecer o govêrno um paralelismo entre os vencimentos de militares e civis. O paralelismo é fácil: assim, se o govêrno estiver dotado de boa vontade, bastará determinar que aos funcionários padrão *O* paguem-se os vencimentos atualmente pagos ao pôsto de coronel; ao *N*, os de tenente-coronel; ao *M*, os de major, e assim por diante — *mas de acôrdo com os soldos atuais*. E isto porque, ainda nesta base, o funcionalismo civil estará em desigualdade de condições, pois que aquêles soldos são reforçados pelo Código de Vencimentos e Vantagens que incorporam ponderáveis acréscimos aos vencimentos dos militares. A lei que reestruturou os militares determinou que, dentro de um ano, aos soldos atuais sejam acrescidas vantagens, as quais significam, na prática, novo aumento de 30%. Esta nova majoração de vencimentos, feita com um ano de antecedência, fixa um outro aspecto da desequiparação de salários pagos aos dois servidores da União. Mesmo pondo-a de lado, duvidamos muito que a simples correspondência de postos e cargos seja feita. Feita que fôsse seria apenas um ato estrito de justiça.

A comunicação do sr. Vieira de Melo não indispõe o govêrno do sr. Juscelino Kubitschek apenas com uma imensa categoria profissional do país. Se efetivada, não for corrigida, indicará o desapreço do govêrno pelo trabalho humano e por uma legião de brasileiros recordada apenas na época propícia das sereias eleitorais.

GABARITO

Documento notável é o despacho em que o prefeito, contra...o...parecer dos engenheiros, acaba de conceder licença para a construção de um mercadinho na zona Sul da cidade. Vários problemas de importância vital são nesse despacho mencionados e estabelece-se novo gabarito, desta vez não das construções, mas de outra coisa.

Como se sabe, a Prefeitura estabeleceu gabaritos diferentes para os bairros da cidade. Em Copacabana, por exemplo, é lícita a construção de arranha-céus, o que não acontece em outros bairros. Os engenheiros tinham vetado, no parecer, a licença para construir um mercadinho, isto é, um prédio baixo, em zona de construções de gabarito alto. O prefeito foi contra o veto. Acha que se trata de limitar o máximo permitido e não o mínimo. Mesmo nos bairros em que predominam, não é preciso enchê-los cada vez mais de arranha-céus. E o governador da cidade aproveitou a ocasião para acrescentar umas palavras oportunas sôbre os abusos que já se praticaram nesse sentido.

Para compreender melhor o raciocínio, basta lembrar o exemplo de uma rua qualquer, em Copacabana, no Leme ou outros bairros, em que a Prefeitura dá o *habite-se* para um novo ou novos edifícios de apartamentos, de dez ou doze andares. Todos os habitantes da rua sentem imediatamente as conseqüências: têm de dividir, com as centenas ou talvez milhares de novos vizinhos, sua ração de água e de outras utilidades públicas, inclusive quanto à remoção de lixo, e os limitados recursos de condução para a cidade. Três ou quatro novos arranha-céus numa rua bastam para rebaixar sensivelmente o confôrto dos habitantes e até seu padrão de vida. Pode-se afirmar, em geral, que os serviços de água, de limpeza pública, de condução são incapazes de acompanhar o ritmo febril da urbanização. É verdade que ninguém pode querer retardar êsse ritmo. Não se deve ir contra o *trend* da época, principalmente quando o *trend* é certo. Mas daí vai um grande passo para a tentativa esquisita de proibir a construção de um prédio que seria baixo de mais, no meio das montanhas de cimento armado... E assim se explica o despacho do prefeito.

Não adianta, porém, o saudosismo de outros tempos, mais simples, que se percebe nas entrelinhas do despacho. Não desejamos diferente do que é esta grande cidade, embora reconheçamos as conseqüências prejudiciais da alta concentração urbanística. Mas ainda há coisa para salvar: inclusive no meio dos bairros residenciais e até dos morros e montes. É preciso evitar que se destruam essas ilhas, êsses refúgios das últimas árvores cariocas; evitar que se desviem os cursos de água e que se modifique para pior o clima.

* * *

Os gabaritos prescritos pelos engenheiros têm fôrça de lei. Mas uma lei superior manda respeitar o gabarito da vida da população carioca.

Tópicos & Notícias

O TEMPO — Previsões para o Distrito Federal — Tempo bom com nebulosidade. Temperatura estável. Ventos de Sul a Leste moderados. Máxima — 31.0. Mínima — 22.4. (Serviço de Meteorologia do Ministério da Agricultura).

Vassoura

O governador de São Paulo acaba de suspender por 90 dias sessenta funcionários da Penitenciária estadual, inclusive e até diretores e o capelão. O inquérito administrativo apurará graves irregularidades de ordem material e moral.

O ato da autoridade, se não absolve os que estavam efetivamente presos e submetidos à correção, evidencia pelo menos que muitos dos piores faltosos não são os que estão por trás das grades.

Há no gesto do governador Jânio Quadros um confôrto para o grande público. Nós, à distância, lemos o ato como se suas conseqüências atingissem ao plano federal. Na realidade, a punição não chega até cá para colhêr os que impunemente desservem o país, mas pode servir de exemplo.

Emendas de redação

O têxto do Regimento Interno da Câmara é bem claro: "Só será admitida emenda à redação final assinada por líder de partido ou por deputados em número de cinco, e exclusivamente para evitar incorreção de linguagem". Nada mais evidente. Bem se poderia dizer nada mais acaciano.

Apesar disso, na votação da redação final do Plano de Classificação do funcionalismo, o que se está observando é a desobediência frontal ao que determinam a lei interna daquela casa e o bom senso.

Que se entende por redação? Será a concatenação dos argumentos, será o juízo ou a definição, serão as normas prescritas na lei? Nada disso.

Redação é forma. Se esta não estiver correta, o projeto que mereceu o exame e a aprovação das comissões, por onde passou, e do plenário, onde foi discutido e votado, é entregue à Comissão de Redação, que lhe dará a forma exigida pela boa linguagem.

Como está procedendo a Câmara? Diversas emendas modificando a própria substância da proposição foram apresentadas nas duas últimas sessões nessa fase derradeira da trâmitação do projeto. E a Mesa as aceitou, ferindo frontalmente o Regimento, desprezando o que dita o bom senso e prejudicando, o que é doloroso, o funcionalismo cansado de esperar pelo aumento e pela reestruturação.

Isso é um atentado às mais comesinhas normas de humanidade.

Se assim procedem alguns deputados sob a pressão de fôrças estranhas, levados pelo egoísmo de alguns funcionários que prejudicam a maioria, para satisfazer aos próprios interêsses, agem mal e tornam-se passíveis das mais veementes críticas.

Por sua vez a Mesa, com seus assessores não poderia desconhecer a lei interna. Faltou ela ao cumprimento do seu dever, permitindo que emendas à própria substância do projeto fôssem recebidas, para ulterior exame. Sua obrigação era rejeitá-las *in limine*. Ou será que não existe ali alguém que distinga entre fundo e forma, na clássica distinção dos manuais de literatura?

Tudo isso é muito triste, porque é tripudiar com a miséria alheia.

O general Lott e a classe

Na discussão do Senado, do projeto que modifica o Código de Vencimentos e Vantagens para o efeito de acabar com a etapa tríplice, o general Teixeira Lott foi citado como o autor originário dessa medida. Atribuíram-lhe a idéia de querer prejudicar companheiros.

O assunto ficou esclarecido da tribuna, mas não é demais salientar o esfôrço do ministro da Guerra no sentido de melhorar as condições financeiras de seus comandados.

O aumento de vencimentos dos militares, votado pelo Congresso, por exemplo, foi êle, em verdade, quem o impulsionou. Logo que assumiu a pasta da Guerra encaminhou ao presidente da República exposição de motivos propondo a nomeação de uma comissão interministerial para estudar e apresentar anteprojeto que reajustasse o que percebiam os militares, tendo em vista a desvalorização constante da moeda. Nomeada a comissão, terminados em curto prazo os estudos, reiterou perante o presidente da República, em nova exposição, a urgência da matéria, propondo a adoção da tabela de vencimentos que, com algumas alterações, foi posteriormente transformada em lei.

O problema da moradia dos militares tem sido outra preocupação do ministro. Ainda recentemente o Congresso aprovou projeto, que já é lei, autorizando o Executivo a abrir o crédito de um bilhão e quinhentos milhões de cruzeiros em parcelas decenais pelo Ministério da Guerra, para construção de casas destinadas a oficiais e sargentos.

Várias outras iniciativas de ordem geral, como a reforma do próprio Ministério, têm partido do general Lott.

Querer-se, agora, apontá-lo como perseguidor, é demais.

Boa notícia

Refere-se a seção de Economia & Finanças de hoje à notícia vinda de São Paulo de que a Krüpp está em vias de instalar-se no país, para a construção de locomotivas. É realmente uma boa notícia.

O passo inicial para o êxito do empreendimento consta da cessão do terreno, no Estado bandeirante, para a instalação da fábrica. Diz-se que, de agora em diante, tudo correrá mais ràpidamente, pois o govêrno paulista está de ôlho no caso.

Últimamente, temos verificado a existência de grandes obstáculos à transferência para o Brasil de subsidiárias de firmas estrangeiras de larga envergadura técnica e financeira. E, curioso, êsses obstáculos são levantados aqui entre nós e não no país de origem. Isso representa, evidentemente, um entrave ao desenvolvimento nacional e uma demonstração de incapacidade a mais gritante.

É de desejar-se, portanto, que o processo da Krupp corra célere, iniciando um período de melhores perspectivas para outras indústrias estrangeiras que queiram cooperar em nosso progresso.

Estrada para avião

A estrada Rio-Bahia, que não conta ainda uma década, inaugurou-se como uma "glória da engenharia nacional". Hoje será no máximo uma gloriola. Nem é preciso ir longe para ver-se a que se reduziu. Basta lançar vistas sôbre o trecho inicial, até Pôrto Novo do Cunha, na fronteira de Minas com o Estado do Rio, onde o tráfego já ultrapassou de muito e há muito o índice de 300 veículos diários, que exige, segundo indicações técnicas, a pavimentação imediata. Que se fêz? Asfaltaram-se estirões isolados, seguindo critério que ninguém saberia explicar: são trechos pequenos, mas, ao que se diz, suficientes para eleger deputados. O que resta são buracos, desníveis, valetas — tudo adequado para transformar o mais pesado caminhão num chocalho de torturas a quem lhe vai dentro. A situação se agrava sobretudo no trecho entre Sapucaia e Pôrto Novo, que está a merecer, no mínimo, a passagem de motoniveladora. É providência diminuta, a que o DNER não poderá se furtar. Quando as chuvas, há tanto tempo retidas no céu, neste verão singularmente sêco, chegarem com a impetuosidade que se espera, então será pior. Para os veículos e para o próprio Departamento Nacional de Estradas de Rodagem, que terá de aplicar-se naquele trecho com trabalho redobrado. A continuar de tal modo destratada, a rodovia tornar-se-á em breve uma boa estrada para... avião.

Oficialização do ócio

As classes produtoras de Belo Horizonte — como demos ontem no noticiário "De Minas" — formularam queixa ao governador contra o excesso de pontos facultativos, que somados aos feriados impostos por lei, forçam as repartições públicas e estabelecimentos privados a cerrar as portas num total de 120 dias, anualmente. É a oficialização do ócio.

Efetivamente, os mais variados motivos dão ensêjo à homenagem do repouso. Lá, como cá, o luto, o momento solene, a data cívica, a alegria máxima — basta o pretêxto para que a folga do trabalho se erija em prova de respeito, veneração e júbilo.

Respeitemos os feriados que a lei determina, mas não aceitemos como saudável a doutrina de celebrarmos um acontecimento extraordinário com um dia de interrupção de atividades. Tais homenagens, à fôrça de se repetirem, já não escondem o seu conteúdo de preguiça.

Férias de juízes

Parece que não há um critério fixo e impessoal na concessão das férias aos juízes de Direito da Justiça local.

Durante o último pleito presidencial foram convocadas cinqüenta juntas apuradoras. Enquanto isso, cêrca de quarenta juízes ficaram sem nada ou quase nada fazer, em virtude do injustificável fechamento do Fôro pelo espaço de dez dias. Por outro lado, há ocasiões em que alguns Juízos, pelo acúmulo de serviço nessas Varas, recebem o auxílio de um juiz substituto, a fim de pôr em dia o expediente atrasado. No entanto, como agora ocorre, há juízes substitutos designados para servirem cumulativamente em mais de uma Vara. Essa situação acarreta necessàriamente um atraso no expediente normal das Varas que estão rigorosamente atualizadas no seu trabalho. Se o titular não pode muitas vêzes dar conta do serviço, não será um tuiz substituto ainda não identificado com os processos e acumulando o trabalho de dois ou mais Juízos, que irá, sòzinho, manter em dia êsses mesmos serviços. Entretanto, é o que ocorre nesta época do ano. Tudo porque a maioria dos magistrados da inferior instância quer gozar seus sessenta dias de férias nos meses de fevereiro e março. Impõe-se, porém, uma providência da autoridade competente, para que não se prejudique dêsse modo o normal andamento dos feitos ajuizados. A permanecer a adoção dêsse inexplicável critério, os prejudicados serão os de sempre: aqueles que batem à porta da Justiça na defesa dos seus legítimos direitos.

ATOS OFICIAIS

Decretos na Pasta das Relações Exteriores

O presidente Juscelino Kubitschek de Oliveira assinou decretos, na pasta das Relações Exteriores:

concedendo dispensa a Oswaldo Trigueiro de Albuquerque Melo da função, em comissão, de Embaixador Extraordinário e Plenipotenciário do Brasil junto ao Govêrno da República da Indonésia;

designando — o diplomata Silvio Ribeiro de Carvalho para exercer a função de chefe da Divisão de Passaportes, do Departamento Econômico e Consular, em vista da dispensa de Zuleika Barroso Lintz; e o diplomata Afonso Rodrigues Palmeiro para exercer a função de Ministro-Conselheiro na Embaixada do Brasil na República Oriental do Uruguai,

promovendo, por merecimento, os diplomatas Mello Moreira de Melo, da classe "L" à classe "M", e Luiz Benjamin de Almeida Cunha, da classe "K" à classe "L";

removendo, "ex-officio", no interêsse da Administração, do Consulado do Brasil em Palermo para a Secretaria de Estado, o diplomata Julio Agostinho de Oliveira.

Ministério da Justiça

Indeferido por falta de amparo legal — Por falta de amparo legal, foi indeferida a solicitação de vários oficiais, sargentos e praças da Polícia Militar para que lhes fôsse pago, por exercícios findos, o têrço de campanha a que fizeram jus.

Pagamentos solicitados à Diretoria da Despesa Pública — A Diretoria da Despesa Pública o diretor-geral do Departamento de Administração solicitou pagamento para os seguintes funcionários: Joaquim Alves de Oliveira, Luiz Pereira, Carlos José dos Santos, Benedito Braga de São Sabbos Filho, Gerson Martins, Arlindo Inacio da Silva, Francisco de Oliveira de Souza, Philemon Petronilo de Oliveira, Antonio Goes Ribeiro, Aladim Fioravante Duarte, José Maria Mac-Dowell da Costa, José Iperezio de Carvalho e José Penha.

Permanência definitiva — Foi concedida permanência definitiva no nosso país aos estrangeiros: Erwin Hinzmann, Herman Le Poy Kuezli, Lorence Marquerite Kuenzli, Marie Lidorenko, Zan Cisung, Walter Ludwig Koerher, Casmine Grapina, Benjamin Oskar, Luigi Carnavale, Arcicato Matti, Chaim Zalcberg, Estera Zalcberg e Julia Silvina Soria Regengi.

NOVO PROCURADOR-GERAL DA FAZENDA

O ministro da Fazenda nomeou ontem para o cargo de procurador-geral da Fazenda o sr. Francisco Sá Filho. O sr. Sá Filho já foi diretor-geral da Fazenda, além de ter exercido outros cargos de importância naquele Ministério.

ATIVIDADES DO PRESIDENTE DA REPÚBLICA

O presidente da República passou o dia de ontem, no Palácio das Laranjeiras, onde recebeu o sr. João Goulart, vice-presidente da República; sr. Nereu Ramos, ministro da Justiça; senador Apolônio Sales, líder da maioria; deputado Vieira de Melo, líder da maioria na Câmara; sr. Luiz Alberto Wathely, diretor da Comissão Mista Ferroviária Brasileiro-Boliviana; sr. Lucas Lopes, presidente do Banco Nacional de Desenvolvimento Econômico, e o sr. João Guilherme de Aragão, diretor do Departamento Administrativo do Serviço Público. Despachou, ainda com os chefes dos gabinetes Militar e Civil, respectivamente, general Nelson de Melo e Alvaro Lins, bem como auxiliares de gabinetes. O sr. Juscelino Kubitschek despachou volumoso expediente.

O presidente da República ainda nas Laranjeiras, conferenciou com as comissões da Câmara quando tratou do Plano de Reclassificação dos Funcionários Públicos Civis.

O presidente Juscelino Kubitschek chegou ao Catete às 17,45 horas, passando logo a conferenciar com o sr. Alvaro Lins, chefe do Gabinete Civil.

OS CANDIDATOS À PRESIDÊNCIA DO INIC

Nada menos de dezessete pretendentes ao cargo

Por fôrça de injunções, continua crescente o número de candidatos à presidência do Instituto Nacional de Imigração e Colonização. Em levantamento feito ontem, nada menos de dezesseis pretendentes estão desenvolvendo esforços, por via partidária ou particular, para aquêle pôsto.

O último candidato, o de número 17, é o sr. Alcino Teixeira de Melo, atual diretor do Departamento de Imigrações do INIC. O sr. Teixeira de Melo, pelo que nos foi dado colhêr, apresenta-se como sério candidato à vaga que deverá ser aberta com a saída do sr. Procópio Gomes de Freitas da presidência daquela autarquia.

VAI ASSUMIR O PÔSTO EM BUENOS AIRES

Estêve, ontem, no Catete, a fim de apresentar despedidas ao presidente da República, o ministro conselheiro Mario Gibson Barbosa, que vai assumir o seu pôsto na Embaixada do Brasil em Buenos Aires.

TERÁ INÍCIO A 27 DO CORRENTE o pagamento do funcionalismo

O dos aposentados no dia imediato e o dos pensionistas a partir de 6 de março

O Tesouro Nacional iniciará a 27 do corrente o pagamento do funcionalismo, referente aos vencimentos do mês em curso.

O pagamento dos aposentados terá início no dia imediato e o dos pensionistas a partir de 6 de março vindouro.

CONVITE PARA QUE O PRESIDENTE VISITE JUIZ DE FORA

O sr. Gabriel Gonçalves da Silva, presidente da Câmara dos Vereadores de Juiz de Fora, palestrando com jornalistas, declarou que estivera no Palácio das Laranjeiras, a fim de solicitar ao presidente da República que fixasse data para visitar aquela cidade mineira, onde receberá o título de cidadão juiz-deforano e, também, para inaugurar a piscina do Tupy F. C., cuja construção foi feita durante a campanha presidencial, a qual tomará o nome de "Juscelino Kubitschek". O presidente da República aceitou o convite, e a princípio, ficou acertada a data de 31 de maio próximo para a sua visita a Juiz de Fora.

ARRECADADOS CR$ 797.771.130,00 DE ÁGIOS EM JANEIRO ÚLTIMO

resultantes dos leilões de promessa de venda de câmbio

Durante o mês de janeiro último a Bôlsa de Valores do Rio arrecadou Cr$ 797.771.130,00 de ágios, resultantes dos leilões de promessa de venda de câmbio.

Somente o dólar americano produziu um recolhimento da ordem de Cr$ 241.513.200,00. O ágio mínimo dessa moeda, na primeira categoria, foi Cr$ 25,00 e o máximo Cr$ 35,10; na segunda categoria o mínimo atingiu a Cr$ 76,50 e o máximo a Cr$ 90,40; nas demais categorias variaram entre Cr$ 153,00 e Cr$ 324,10.

O dólar da área de conversibilidade limitada propiciou uma renda de Cr$ 139.760.700,00 e a receita de ágios das demais atingiram cifras inferiores. Ao todo, durante o mês, foram licitadas vinte e uma moedas.

Old Parr
SCOTCH WHISKY
Real antique and

ECONOMIA DE PAPEL DE IMPRENSA NA TURQUIA

ANKARA, 9 — O Conselho de Ministros decidiu limitar, a partir de 1º de março, o número de páginas dos jornais turcos. Esta medida foi tomada a fim de diminuir o consumo do papel de jornal e, portanto, das importações dessa mercadoria.

Assim, a partir daquela data, os jornais de grande formato não poderão sair senão com 42 páginas por semana, enquanto que aquêles que adotaram o formato reduzido não poderão sair senão com 56 páginas. Nos dias de festa, o número de páginas não poderá ultrapassar de 10.

Atualmente, os jornais aparecem diàriamente com 6 ou 8 páginas, e nos domingos e dias de festa com 20 ou mesmo 30 páginas.

Não existe na Turquia senão uma fábrica de papel em Izmit, e mais da metade do papel necessário aos jornais vem do estrangeiro. E...

POSSE DO PRESIDENTE DO BANCO DO BRASIL

Só se dará depois do Carnaval

Um porta-voz do gabinete do ministro da Fazenda informou à imprensa que a posse do sr. Sebastião Paes de Almeida na presidência do Banco do Brasil somente se dará entre 16 e 17 dêste mês, isto é, depois do Carnaval.

Os diretores de Carteira do Banco do Brasil, como, também, o diretor executivo da SUMOC só serão escolhidos de comum acôrdo entre o titular da pasta da Fazenda e o presidente do Banco do Brasil.

GRUPO BOAVISTA DE SEGUROS
Cap. e Res. Cr$ 159.212.317,40

PAGAMENTOS NO TESOURO NACIONAL

Pensionistas

A Pagadoria do Tesouro Nacional efetuará hoje o pagamento das seguintes fôlhas do 13º dia útil:

Montepio Civil da Marinha ns. 7.301 a 7.304; Montepio militar da Marinha, ns. 7.310 a 7.316, e Montepio dos Operários do Arsenal de Marinha e Diretoria do Armamento ns. 7.350 a 7.352.

ECONOMIA & FINANÇAS

ATIVIDADE A EXPANDIR

Uma das atividades econômicas nacionais que carece de maiores atenções é a indústria pesqueira. Infelizmente e incompreensivelmente, nossa indústria de pesca ainda dormita num atraso acentuado e seu movimento anual é realmente insignificante ante as possibilidades de que desfruta.

A pesca e industrialização do pescado é atividade que, em vários países, apresenta um desenvolvimento digno de nota. Nações existem em que a renda nacional encontra nesse importante setor um de seus principais itens, cujos resultados facultam até recursos para a capitalização de outros ramos.

No Brasil, apesar da extensão do litoral, a pesca é uma atividade quase primitiva, desenvolvendo-se dentro dos padrões modestos de empreendimentos acanhados, quase na base familiar ou mesmo individual. Decorre daí o pequeno rendimento da indústria pesqueira e o alto preço do pescado, além de nem sequer podermos contar com o setor para enriquecer nosso orçamento cambial.

As atenções que o poder público dispensa à indústria pesqueira são realmente humildes. Não quer isto dizer que seja má a assistência dedicada, mas é quase desprezível em relação ao que exige o ramo e ao que se necessita no país. Talvez o motivo primordial de tal modicidade seja a falta de experiência técnica, pois a evolução que se verifica entre nós no particular é como dissemos, pequenissima, quer no norte, quer no sul do país.

Anuncia-se agora que o Ministério da Agricultura, através a Divisão de Caça e Pesca, vai intentar um trabalho, ainda em estudos, visando a, em cinco anos, incrementar a industrialização e distribuição do pescado. Em linhas gerais, o programa abriga a construção de entrepostos, a constituição de frota pesqueira de atum. Espera-se ainda ativar a industrialização da lagosta, que encontra bom mercado nos Estados Unidos, e fala-se em intensificar a cultura de peixes em grandes aquários naturais (lagoas) existentes no planalto central.

A iniciativa é digna de registro, apresentando vários pontos interessantes como, por exemplo, a criação da frota de pesqueiros de atum, no Nordeste. Carecerá, porém, além do amparo moral e financeiro do govêrno, de uma assistência técnica apreciável, que talvez não possamos ainda ter no país.

Sugerimos às autoridades responsáveis pelo programa, ou pelo fomento da pesca, que examinem as possibilidades de obtermos tal assistência técnica por intermédio da FAO, organismo das Nações Unidas, que muito tem concorrido para o aperfeiçoamento dêsse ramo em vários países de menor desenvolvimento. No setor da pesca, aliás, a FAO se tem destacado por sua cooperação intensiva, levando a que, nos últimos anos, a atividade pesqueira incorpore tecnologia em escala extraordinária.

A impressão que se tem examinando as possibilidades do país no que concerne à indústria da pesca, é de que em pouco tempo essa atividade, se vier a dispor de conveniente assistência, poderá transformar-se em lucrativo ramo para a economia nacional como um todo.

I — NOTAS NACIONAIS

1) A Krupp no Brasil

Noticia-se de São Paulo que foi dado o primeiro passo efetivo para a instalação de uma subsidiária da Krupp no Brasil. Cedido o terreno para a instalação da fábrica, deu-se um impulso aos entendimentos, passando da fase contratual para a de medidas efetivas.

2) Paraná: Produção de feijão

Em 1955 a safra paranaense de feijão elevou-se a 325.992 toneladas, no valor de Cr$ 962,7 milhões de cruzeiros. Essa produção é a que detém o primeiro pôsto entre a das demais Unidades Federadas, o que mostra que a agricultura de subsistência vai tomando vulto no Estado sulino.

II — NOTAS INTERNACIONAIS

1) Portugal: Programa de desenvolvimento

O govêrno português resolveu aumentar a taxa de inversões de seu programa de fomento iniciado em 1953 e a terminar em 1956. O aumento é de 2,24 bilhões de escudos, beneficiando principalmente os seguintes setores: indústria, comunicações e transportes.

BANCO DO COMÉRCIO S/A
O mais antigo desta praça
Rua do Ouvidor, 93/95

FOI APRESENTAR DESPEDIDAS AO PRESIDENTE

A fim de apresentar despedidas ao presidente da República, estêve, ontem, no Catete, o diplomata Angelo da Silva Neves, que partirá para Genova onde assumirá seu pôsto no Consulado-geral do Brasil naquela cidade italiana.

2) Uruguai: Custo da vida

Damos abaixo os dados referentes ao aumento do custo da vida no Uruguai:

1948	= 100
1952	= 131
1954	= 158
1955 (média dos seis primeiros meses)	= 166

III — PETRÓLEO

Financiamento das inversões

Uma recente autoridade britânica em petróleo declarou que para atender ao aumento do consumo de produtos petrolíferos, as empresas existentes no ramo, em todo o mundo, terão de fazer inversões anuais da ordem de 5,6 bilhões de dólares. Como o financiamento de tal soma é realmente difícil à base do funcionamento normal das empresas, admite aquela autoridade que o recurso ao mercado de capitais será cada vez mais acentuado por parte da indústria petrolífera.

IV — DOCUMENTÁRIO ESTATÍSTICO

Brasil: Renda da administração das empresas

Cr$ bilhões

1948	20,6
1949	22,0
1950	23,3
1951	26,0
1952	30,3
1953	35,1
1954	42,3

(Para outras informações sôbre Comércio e Produção, vejam, no 2º Caderno, a secção "Vida Comercial").

BANCO BOAVISTA S. A.
Uma completa organização bancária.

Imagens do coração

INICIATIVA

É sina de minha amiga penar pela sorte do próximo, se bem que seja um penar nebuloso. Explico-me. Todo sofrimento alheio a preocupa, e acende nela o facho da ação, que a torna feliz. Não distingue entre gente e bicho, quando tem de agir, mas como há inúmeras sociedades (com verbas) para o bem dos homens, e uma só, sem recursos, para o bem dos animais, é nesta última que gosta de militar. Os problemas aparecem-lhe em cardume, e parece que a escolhem de preferência a outras criaturas de menor sensibilidade e iniciativa. Os cães postam-se no seu caminho, e:

— Dona, me leva, murmuram-lhe os olhos sarnados pela vida, mas sempre meigos.

Outro dia, o cão vinha pela rua, mancando, amarrado a um barbante e puxado por um bêbedo pobre, mas tão bêbedo como qualquer outro. Com o arrôto do lado, o infeliz punha a alma pela boca. E o bêbedo resmungava ameaças confusas. Minha amiga aproximou-se, com jeito.

— Não faça assim com o pobrezinho, que êle sufoca.

— Faço o que eu quero, êle é meu.

— Mas é proibido maltratar os animais.

— Eu não vou maltratar. Vou matar com duas navalhadas.

Minha amiga pulou como Ademar Ferreira da Silva:

— Me dá êsse cachorro.

— Dar, não dou, mas vendo.

Dez cruzeiros selaram o negócio, e livre do barbante, o cachorro embarcou no carro de minha amiga. Felizmente, anoitecia — e ela penetrou no apartamento sem impugnação do porteiro. Que prodígios não faz para amortecer o latido dos hóspedes, lá dentro! E uma vez, ante a reclamação de um vizinho, explicou que era dia de... lá havia três cães instalados, não sabia mais. Tratou do bicho, chamou-lhe veterinário, curou-lhe a pata, deu-lhe comidas e carinho. Só depois, começou a procurar uma casa de confiança para êle. Seu método consiste numa conversa mole com a pessoa. Tem cachorro em casa? Porque não tem mais? Fugiu? Morreu de velhice? (Se o cão fugiu, o dono não presta). Conforme a ficha da pessoa, minha amiga lhe oferece o animal, ou não, e passa adiante.

Desta vez o escolhido foi José, contínuo de autarquia (não carece ser rico, mas bom, paciente, bem humorado). José tem crianças, espaço cercado e vocação para dedicar-se. Minha amiga ofereceu-se para levar o cachorro ao longe subúrbio. José disse que não precisava, ela insistiu, êle idem. Afinal foram juntos, o carro subiu ladeira, desceu ladeira, e no alto do morro descendo-se a triste casa de José, que não era casa cercada, era um corredor de cabeça de porco, com cinco crianças, a mulher e a sogra de José emplhadas.

Minha amiga compreendeu. José era mais pobre do que o cachorro, e sem um mínimo de dinheiro não se compra ar livre e espaço para brincar. Seria cruel dizer a José: "Olha com o cachorro". Felizmente o animal salvou a situação tentando morder um dos garotos que lhe fizera festa. Minha amiga iluminou-se: "Está vendo, José? Êle não se acostuma. Vou te trazer outro, sozinho". José, desolado, aquiesceu. Minha amiga saiu quando para a cidade, entrou numa dessas casas onde se martirizam animais à venda, e resgatou o menor dos cachorrinhos recém-nascidos que lá tenaza numa lata sem água e alimento, a um sol de fogo. "Para êste, qualquer canto é negócio, e melhora a vida". Tornou rápido para José, e o recebeu de alma embevecida.

Agora minha amiga tem dois problemas: arranjar um dono para o cachorro do bêbedo, e dar um teto aos cinco filhos de José. Mas resolve, não tenham dúvida.

C. D. A.

Lembrete — Se os serviços à cultura do país valem alguma coisa, é hora de reconhecimento público a Eugenio Gomes, Augusto Meyer e Fernando Tude de Souza, pelo muito que realizaram nos postos que acabam de deixar.

C.

PREFEITURA

REUNIÃO DO SECRETARIADO PARA PLANOS FUTUROS

Recepcionados os "xerifes" norte-americanos

O prefeito homenageou ontem, no Palácio Guanabara, com uma recepção a delegação de "sherifes" norte-americanos da Califórnia, que ora se encontra nesta capital, chefiada pelo sr. John Miller. No salão nobre, o capitão Vogel, fêz uso da palavra lendo uma mensagem de saudação do prefeito da cidade de São Francisco da Califórnia, convidando o chefe do Executivo Municipal desta cidade para visitar aquela cidade dos Estados Unidos. Depois de receber a chave simbólica da cidade de Martinez das mãos do orador, o sr. Sá Lessa agradeceu as manifestações e entregou às senhoritas e senhoras integrantes da delegação, lembranças do Brasil, constituídas de pedras semipreciosas. O casal de ursos doado pelos visitantes, foi exibido nos jardins do Guanabara.

* * *

A fim de ser examinada a situação geral de todos os órgãos da Municipalidade, bem como discutir e aprovar diretrizes que nortearão o prefeito na elaboração da mensagem a ser enviada à Câmara dos Vereadores, o governador da cidade reunirá o seu Secretariado no próximo dia 16, às 17 horas, no Palácio Guanabara. Ainda, no decorrer da reunião, que contará, também, com a presença de diretores de autarquias e de departamentos, serão abordados os planos futuros de administração e procuradas as soluções para os mais urgentes problemas de interesse da coletividade.

* * *

Recebemos: "A Secretaria de Educação e Cultura avisa aos que se inscreveram no Concurso de Melodias para o Natal efetuado em 1955, que se acham, ainda, à disposição dos respectivos autores suas músicas, no local onde as inscreveram, até o dia 24 do corrente, devendo, depois dessa data, ser procuradas no Arquivo da SGE, mediante o cartão do Protocolo, em seu poder."

* * *

O Departamento de Abastecimento da Secretaria de Agricultura informa que resolveu transferir para a praça José de Alencar, a partir de 14 do corrente, a feira-livre que funcionava às têrças-feiras na rua Ipiranga. O mesmo órgão deliberou transferir, a partir de 19 do corrente, a feira da Avenida Suburbana, entre as ruas Apacê e Curiuva, para a Rua Andrade Araujo, continuando a funcionar aos domingos.

* * *

O Departamento de Veterinária comunica ao público que o hospital de Veterinária está atendendo pelo telefone 34-8034, mesa telefônica.

* * *

INSPEÇÃO DE SAUDE DE PROFESSORES PARTICULARES

Compareçam no prazo de 5 dias, ao Departamento de Saúde Escolar, à Avenida Almirante Barroso n. 91, 6º andar, sala 602, de 12 às 15 horas, munidos de carteira de identidade e cartão de protocolo os seguintes candidatos: Alda Franco Porto, Alcina da Silva Ferreira, Geny dos Santos Carlos, Getulieta Maria de Almeida Tannius, Izaura Rosa Simões, Ivone Siqueira de Moraes, Joracy Pedroso Esteves da Silva, Maria Carmen Andrade, Maria do Céu Faria de Andrade, Maria Lyrio, Marina Otacio Moreira, Mauricio Lerner, Nelson Assafin, Neyde Morgado, Nilva de Azeredo Larit, Newton Saldanha e Ondina Natividade Veiga.

SECRETARIA DE ADMINISTRAÇÃO

Serviço de Informações

DESPACHOS DO CHEFE DO SERVIÇO

Thereza Cosenza Cervo — **Compareça para esclarecimentos**; Newton David Estephonio — **Junte têrmo de curatela, tendo em vista o declarado no atestado médico, anexado**; Alcina da Silva — **Compareça ao Setor I, munida de prova de idade e 2 fotografias 3 x 4, a fim de ultimar o expediente de salário-família**; Paulo dos Santos — **Compareça para cumprir exigência**; Ireno Ildefonso Raymundo — **Compareça para esclarecimentos**; Dalva de Castro Abreu — **Promova a prorrogação da licença**; Ruth Person de Mattos e Rocha — **Apresente atestado da Repartição Pagadora Federal**; Iris Matthiesen Monteiro — **Compareça para esclarecimentos quanto ao parentesco alegado na procuração anexa**; Cecilia de B. Correia Viveiros de Castro — **Compareça ao 1-PS munida de seu decreto de provimento e memorandum do chefe de núcleo atestando a frequência de 1 a 6 de fevereiro corrente**; Lourenço Camardella — **Compareça munido de Cr$ 10,00 em selos de expediente da PDF a fim de receber a certidão requerida**; Emilio Moreira da Silva — **Compareça ao 3-PS para os devido sfins**; Alberto Correia Monteiro — **Compareça para receber a certidão**; Maria José Fulgência Abreu — **Compareça ao 3-PS para esclarecimentos**; Manoel de Santa Catarina Paranhos — **Junte título de efetivação anterior a 16-7-34, decreto de provimento e decreto de aposentadoria**; Darcy Sodero Horta — **Esclareça, com mais detalhes, o fim a que se destina a certidão requerida**; Manoel Antonio dos Santos — **Junte nova procuração, tendo em vista a norma constante da anexada ao processo n 1.046/317/53**; Antonio Galino Rodrigues — **Compareça pessoa da família do ex-servidor a fim de juntar o decreto de provimento**; Maria dos Anjos de Faria — **Compareça para cumprir exigência**; Appio Ribeiro de Castro — **Compareça munido de Cr$ 10,00 em selos de expediente da PDF a fim de receber a certidão requerida**.

Compareçam ao setor I, a fim de ultimar o expediente de retificação de nome — Cecilio de Jesus Dias, Martra Maria Pereira de Freitas, Deise Vieira de Araujo, Amelia Mattos Soares de Azevedo, Dilma Kamel, Neusa Gomes do Amaral, Therezinha de Moraes, Cely Helia Anjos de Souza, Miguel Matuc, Nair Cintra Vidal.

Compareçam para ciência — Sebastiana Barreto Guimarães, Dalmo José da Silva, Aladia Pereira Fernandes, Erostrato Freire de Andrade.

Juntem seu decreto de provimento — Zoroastro Augusto dos Santos, Ethel Bauzer Medeiros, Fernando Pulcherio da Silva Junior, Francisco da Gama Filho, Rachel Tavares Drummond, Marina Gomes Machado, Domingos Arthur Machado Filho, Idila Macedo Lima.

Compareça para receber documentos — Palmira dos Santos Dias Fernandes, Zellna dos Santos Araujo, Conceição Ferreira da Rocha Lourenço.

Compareçam para receber C. P. R. — Laura Fernandes Marques, Jandy Mascarenhas Passos Miranda, Leontina Mendonça Dias, Ary Cardoso de Assunção, Alberto Celeste, Mario da Fonseca Saraiva, Maria Nazareth Andrade Duarte, Wanda Leão, João Damião da Silva, Wanda Pereira Guimarães, Martha da Silva Gomes, Hamilton Fontoura, Marly Valois Barbosa, Mario Alencar Bueno, João Francisco Thomaz Borges, Judith Ramalho Neves, Aristoteles Gonçalves Mol, Banco do Brasil S. A.

SECRETARIA DE EDUCAÇÃO E CULTURA

ATOS DO SECRETARIO

Designações — Para o Departamento de Educação Técnico Profissional Hernani Coutinho Costa; e para o Departamento de Educação de Adultos Joanna de Deus Fraga de Carvalho.

DESPACHOS

Thalita de Faria Carvalho, Djaldea Raphael Monteiro de Faria — **Aprovo a escala.**

SECRETARIA DE AGRICULTURA

ATO DO SECRETARIO

Remoção — Para o Serviço Florestal Avelino Gonçalves de Almeida.

DESPACHOS

João Rodrigues Cabral, Joaquim Domingos de Oliveira, Joaquim da Ascenção Ramos — **Cancele-se o empenho**; Sylvia Dias da Silva — **Aprovo a escala de licença-prêmio.**

Departamento de Agricultura

ATOS DO DIRETOR

Designações — Para o Pôsto Agrícola III Oswaldo Waldemiro; para encarregado do expediente do Serviço de Economia Rural Hilário Duarte de Alencar; e para encarregado da Oficina de Carpintaria do Setor de Reparos Julio Pinheiro da Silva.

MONTEPIO DOS EMPREGADOS MUNICIPAIS

Será efetuado hoje, das 8,15 às 16 horas, o pagamento das seguintes propostas de empréstimos:

Código 22 — Comuns extranumerários — Propostas:

5.336	5.337	5.338	5.339
5.340	5.341	5.342	5.343
5.344	5.345	5.346	5.347

Código 23 — Comuns extranumerários — Propostas:

361	362	363	364
365	366	367	368
369	370	371	372
373	374	375	376
377	378	379	381
381	382	383	384
385	386	387	388
389	390	391	392
393	394	395	396
397	398	399	400
401	402	403	404
405	406	407	408
409	410	411	412
413	414	415	416
417	418	419	420
421	422	423	424
425	426	427	429
430	431	432	433
434	435	436	437
440	441	442	443
444	445	446	447
448	450	451	452
453	454	455	456
457	458	459	461
462	463	464	465
466	467	468	469
470	471	472	473
474			

Emergências — Matrículas:

1.330	1.954	2.403	2.478
5.948	6.719	8.275	9.860
11.610	12.077	12.982	13.532
14.970	16.033	19.959	20.368
23.028	23.048	25.015	25.589
25.954	26.292	26.735	27.423
28.322	29.624	30.034	32.211
33.532	33.801	33.920	34.780
34.981	35.065	35.304	35.644
36.027	36.413	36.580	37.298
39.740	42.224	43.617	53.793
44.445	44.786	44.990	45.058
45.207	45.559	45.582	46.803
48.914	49.406	49.804	49.899
50.683	51.570	52.210	52.568
52.741	53.488	53.993	54.948
55.200	55.296	56.950	58.075
58.303	58.305	58.995	58.996
59.419	59.777	59.975	60.010
60.272	60.891	61.354	61.636
61.892	62.813	62.978	63.277
63.410	63.591	64.085	64.400
64.405	64.536	64.545	63.803
64.856	64.994	65.743	65.765
65.112	67.133	67.775	68.814
68.918	69.158	69.252	69.342
69.394	69.870	70.095	70.129
70.246	70.384	70.585	71.120
71.437	71.791	72.337	72.346
72.354	73.509	73.690	73.751
73.812	73.885	74.109	74.156
74.198	74.388	74.516	74.564
74.643	74.763	74.937	76.514
76.558	76.907	77.008	77.152
77.298	77.347	77.388	77.430
77.508	77.519	78.164	78.184
78.426	79.715	82.956	95.121
95.515	95.668	95.979	95.996
95.1033	95.1199	95.1214	95.1312
95.1339	95.1721	95.1879	95.2070
95.2073	95.2134	95.2390	95.2403

Casamentos — Matrículas:

24.968	25.864	47.127	51.864
69.869			

NO MUNDO POLÍTICO

(Conclusão da última página

mento, o bacharel Francisco Gervásio; para diretor da Divisão do Material, o sr. Agnelo Nunes Fragoso; para diretor da Divisão de Assistência aos municípios, o sr. Euclides de Andrade; para a Procuradoria Geral do Estado, o dr. Clovis Mendonça Braga; para o comando da Polícia Militar, o capitão Murilo da Luz; para diretor do Serviço do Trânsito, o capitão Antônio Oliveira; finalmente para a direção do Reformatório de Alagoas, foi nomeado o capitão Aurélio Mousinho. Asp.

ANULOU OS ATOS DO ANTECESSOR!

MACEIÓ, 9 — O governador Muniz Falcão acaba de assinar decreto anulando todos os atos do ex-governador Arnon de Melo, compreendidos entre 15 de setembro de 1955 e 31 de janeiro de 1956.

A nova medida alcançou a mais ampla repercussão em tôdas as camadas da população, especialmente entre o funcionalismo público. Asp.

SUPLEMENTARES NO MARANHÃO

SÃO LUIZ, 9 — O TRE iniciou, ontem, a distribuição do material destinado às eleições suplementares do pleito de três de outubro.

Já se encontra concluída a relação dos juízes que funcionarão no aludido pleito. As suplementares serão realizadas em 96 secções eleitorais do interior, devendo ser renovados doze mil setecentos e noventa e três votos. Asp.

A NOVA DISPOSIÇÃO DE BALBINO

SALVADOR, 9 — O governador do Estado retornou da Capital Federal resolvido a fazer a política do "crê ou morre", segundo dizem os meios ortodoxos pessedistas.

A disposição da turma é de não ceder terreno ao sr. Antônio Balbino, enfrentando, unidos, perristas e pessedistas, as conseqüências. Os prefeitos do interior, das duas correntes, guardam a mesma atitude, isto é, não dar ouvidos ao nervosismo do governador, enfrentando-o. Asp.

AMPLIAÇÃO DOS SERVIÇOS DA POLICLÍNICA DE PESCADORES

Vários ambulatórios foram instalados nos Estados pela Policlínica de Pescadores, do Ministério da Agricultura, no decorrer de 1955, a fim de tornar mais efetiva a assistência médica, odontológica e hospitalar aos homens que se dedicam à pesca, não apenas no litoral como nos grandes rios interiores.

Um hospital moderno está sendo construído no bairro das Rocas, em Natal, no Rio Grande do Norte, esperando-se para breve a conclusão das obras. Esse estabelecimento terá capacidade para atender aos pescadores daquele Estado, onde existem numerosas colônias de pesca.

Na sede da Policlínica, também em 1955, foram realizados vários melhoramentos, inclusive a ampliação das instalações da farmácia, com a construção de um laboratório para manipulação; a organização de novo gabinete de Raios-X; remodelação do gabinete dentário e ainda a ampliação das dependências destinadas à internação de doentes.

INSTITUTO DOS INDUSTRIÁRIOS

DELEGACIA DO DISTRITO FEDERAL

SERVIÇO DE ASSISTÊNCIA

Chamo a atenção dos interessados para a publicação a fls. 2359 do "Diário Oficial" (Seção I) de 8 de fevereiro de 1956, do Edital de Concorrência Pública n. 46/56 para fornecimento de produtos farmacêuticos.

HUGO CANTINHO
Chefe do Serviço de Administração

59180

NAS COMISSÕES DA CÂMARA

Aprovado o plano de eletrificação

Produção de eletricidade por meio da energia nuclear — O sr. Daniel Faraco esclarece alguns pontos do projeto que aumenta as comissões cobradas pelos despachantes aduaneiros

A Comissão de Economia terminou ontem a votação do projeto que cria o Plano Nacional de Eletrificação, aprovando as duas últimas emendas apresentadas pelo relator o sr. Augusto de Gregório.

A primeira dessas emendas procura articular com o Plano as fábricas nacionais de fertilizantes, visando à restauração do solo, a fim de permitir a maior expansão dessa indústria. Salientou o relator em sua justificação que o empobrecimento progressivo da terra, seu desgaste de elementos minerais levam a um baixo índice de produtividade e conseqüentemente à exaustão da agricultura brasileira. O fabrico de fertilizantes deve ser incentivado para que se possa em breve aumentar a produção agrícola.

A outra emenda visa a articular o Plano com o Conselho Nacional de Pesquisas. Procura ela fazer com que se produza eletricidade por meio da energia atômica. A comissão se deixou impressionar pelas palavras do relator, que, entre outras coisas, disse que nessa altura do progresso da ciência e da utilização prática das recentes aquisições no campo da eletrônica, um plano de eletrificação não pode deixar de entrosar-se com a energia nuclear.

DESPACHANTES ADUANEIROS

O sr. Daniel Faraco fêz ontem, na Comissão de Economia, uma exposição sôbre o projeto que reajusta as comissões dos despachantes.

Iniciando a sua exposição disse que é necessário distinguir no projeto dois aspetos: I o reajustamento da quantia das comissões devidas aos despachantes; II as modificações relativas a taxas cobradas para fins de assistência, beneficência e previdência.

Quanto ao primeiro aspecto, assinalou que a proposição está plenamente justificada, como aliás sustentaram o relator e o revisor do projeto, baseados na alta de preços registrada desde 1946, anos em que não foram elas revistas. Assinalou porém que o aumento das comissões nos casos em que elas fôssem calculadas à base de percentagem não se justificava, pois precisamente por se tratar de tarifas "ad-valorem" a alta dos preços não as desajusta. Convinha, no entanto, examinar se o valor das mercadorias, para efeito da comissão, vem sendo calculado à taxa do câmbio oficial. Em caso contrário, é perfeitamente justificada a inclusão do ágio no valor da mercadoria, o que aliás já vem sendo feito, enquanto não se adotar uma taxa de câmbio mais realista.

Procurou o sr. Daniel Faraco chamar a atenção para a inclusão das palavras "lacustre, fluvial, aérea e rodoviária" na tabela D, que cogita dos despachos de exportação de cabotagem. Se aprovada essa modificação tornar-se-ia obrigatória a interferência do despachante em casos nos quais atualmente ela não é exigida.

No tocante à taxa especial para fins de assistência e beneficência parece ao sr. Daniel Faraco inteiramente descabida a modificação, por tratar-se de exceção que não se justifica dentro da legislação social.

Os despachantes e ajudantes já gozam de regalias com a cobrança de uma taxa de 8% recolhida pelos respectivos sindicatos para aquêles fins. Além disso, existe um decreto-lei que permite a cobrança de uma taxa de Cr$ 3,00, destinada ao Sindicato dos Ajudantes, para fins de assistência.

O projeto propõe o aumento daquela taxa de 8% para 10% e uma emenda do relator aumenta a referida taxa para 12%. E' a ampliação de um tratamento discriminatório, pois, tanto despachantes como ajudantes se podem beneficiar dos serviços do I. A. P. C. Se reclamam contra êsses serviços, o mesmo fazem as outras classes e nem por isso pedem elas cobrança de taxas ou aumento das mesmas para se beneficiarem dêsse aumento.

Ao terminar o seu trabalho, cujo objetivo foi esclarecer os membros da comissão que vêm sendo assediados pelos interessados, o sr. Daniel Faraco pediu à Comissão votasse duas preliminares, antes da votação do projeto. Salientou o sr. Adolfo Gentil que na ausência do relator, sr. Rubens Berardo, e do revisor, sr. Uriel Alvim, seria interessante que a Comissão se ativesse àquelas preliminares, deixando a votação do projeto para outra oportunidade. Referem-se elas ao aumento das comissões e à destinação das taxas para fins assistenciais.

A falta de número impediu essa votação.

O TABELAMENTO FARIA RENASCER O CÂMBIO NEGRO

Face ao projetado tabelamento da carne pela COFAP, a Confederação Rural Brasileira debateu ontem, em sua reunião semanal, o importante assunto. O Sr. Iris Meinberg, após referir-se aos inconvenientes da fixação de preço, no mercado consumidor, para êsse gênero alimentício, medida que a experiência demais mostrou desestimular a produção e criar o mercado negro, informou que uma portaria já se acha pronta para publicação restabelecendo o tabelamento, sob o argumento de que, com isto, seria coibida a especulação dos açougueiros.

Já o produtor está sofrendo, pela estocagem nos armazens frigoríficos, de cerca de 5.000 toneladas de carne, uma baixa acentuada no preço do boi vivo, que de 380 baixou para 320 cruzeiros. Esse estoque, principalmente em S. Paulo, decorreu de uma campanha demagógica, permitindo um abate superior ao exigido pelo consumo, em contraposição ao estabelecido no Plano Nacional de Carnes. Além disso, os frigoríficos, dispondo de gado em pé de própria engorda, que lhes permite atender às demandas, não estão comprando gado aos invernistas, pelo menos em grande escala. Tôda esta situação, aliada a uma baixa generalizada no peso do boi de corte, está preocupando a Confederação que, solicitará ao Ministério da Agricultura uma fiscalização mais ativa junto as Prefeituras Municipais, para que evitem seja a tabela de abates excedida. No entender da C.R.B., um tabelamento nas atuais circunstâncias e, mais, num começo de safra, seria de imprevisíveis consequências para criação nacional. Além do mais, a Confederação solicitará do Govêrno o estudo de um plano para reinício da exportação de excedentes, tendo-se em mira não só dar consumo aos setenta ou cem mil cabeças já excedentes só em S. Paulo, como para estímulo da criatória.

FRIGIDAIRE

(MARCA REGISTRADA)

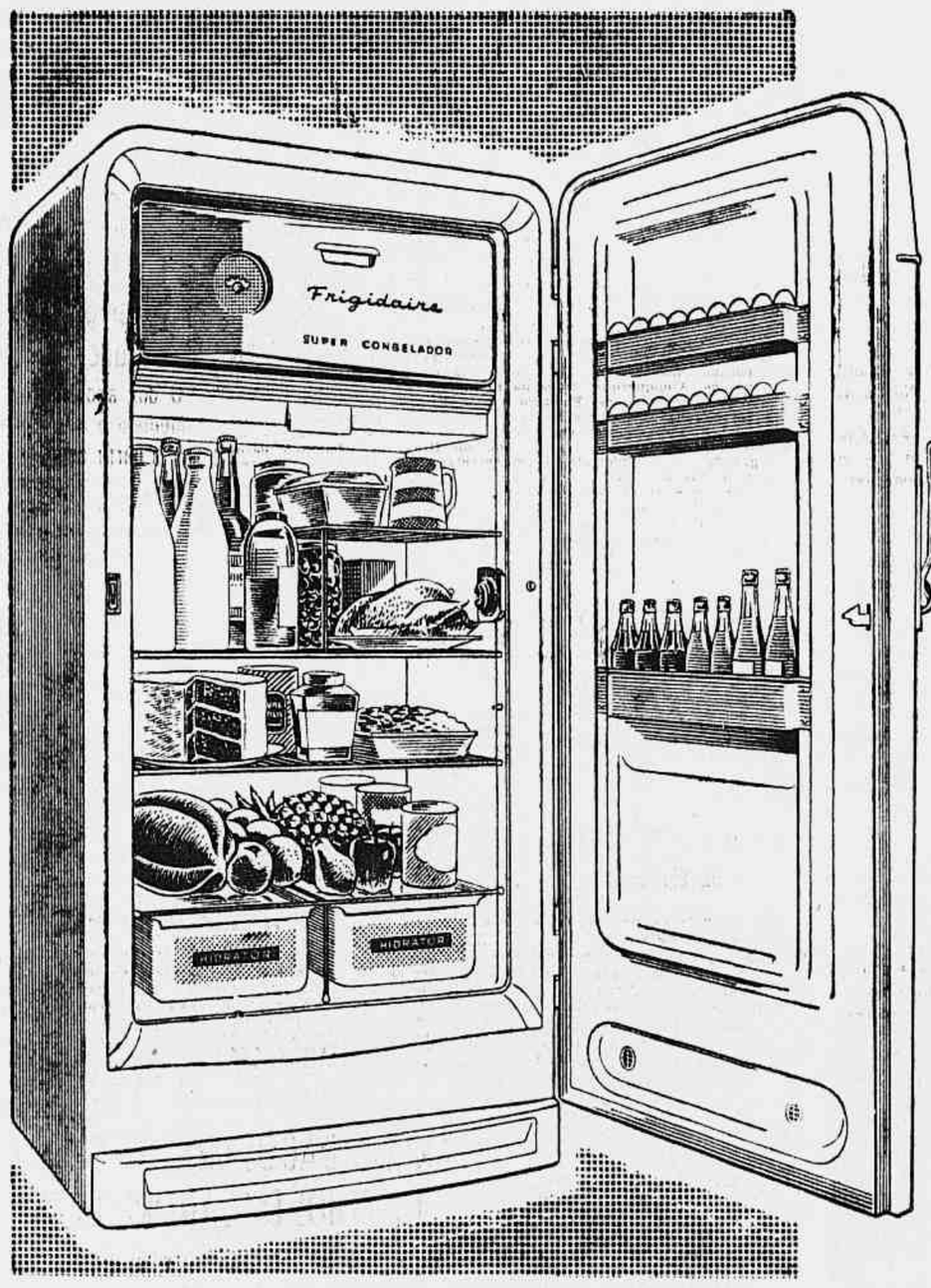

VALE PELA GARANTIA

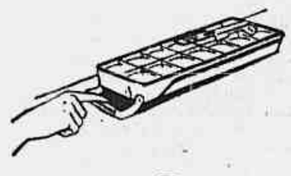

O inigualável padrão de qualidade e a perfeição técnica dêste refrigerador Frigidaire tem a dupla garantia de dois grandes nomes: FRIGIDAIRE — a mais famosa marca de geladeiras no mundo inteiro — e GENERAL MOTORS — a organização que é universalmente um símbolo de qualidade, precisão e eficiência.

Adquirindo uma FRIGIDAIRE V. estará também tranquilamente desfrutando a experiência feliz de milhões de donas de casa em todo o mundo

Cubos de gêlo à vontade. Três gavetas com 56 cubos, providas, de desprendedor instantâneo.

EXCLUSIVIDADES FRIGIDAIRE:

Pioneira e líder na indústria de refrigeração, FRIGIDAIRE acumulou a mais longa lista de aperfeiçoamentos exclusivos já conseguidos num refrigerador. Um, entre muitos, é a rapidez de produção de cubos de gêlo e a facilidade de soltá-los, sem esfôrço ou disperdício.

Visite a loja do concessionário mais próximo e constate pessoalmente a superioridade da

FRIGIDAIRE

produto da

Compressor "Poupa-Corrente" — o mais simples e econômico mecanismo de refrigeração até hoje construído.

GENERAL MOTORS DO BRASIL S. A.

CONCESSIONÁRIOS AUTORIZADOS EM TODO O PAÍS

CARNAVAL

ENSAIOU A "PORTELA" PARA O DESFILE OFICIAL DO SAMBA

Vários carros alegóricos – O enrêdo – Retoques finais – Ângela Maria na "escola"

Muito antes do início da batucada, a sede da "Portela" estava superlotada. Falavam os tamborins. Falavam também os pandeiros. E os surdos marcavam o compasso do ensaio geral dos portelenses. Lá do fundo da sede, a alguma distância da bateria, uma voz cantava o samba do enrêdo:

Brasil... tu é uma dádiva divina
Cacáu, cana de açúcar, algodão
Borracha, mate e café.
Produtos desta imensa nação.

Momentos depois todo mundo se movimentava. Dançavam as pastoras, dançavam os mestre-escolas, dançavam também, com um molejo especial, os homens da bateria. Não ficaram indiferentes aquelas pessoas da praia que saíram dos seus apartamentos e foram à Madureira para ver os portelenses sambar. E enquanto isto acontecia, o samba prosseguia animadamente:

Tens campos tão férteis
Em matérias primas
E as tuas riquezas invejam o mundo
Jazidas tais e tamanhas
Em teu solo fecundo.

O GRANDE SAMBA

O leitor está vendo como o samba principal da "Portela" possui a letra tão bonita. Sem dúvida, será o ponto alto dessa escola que entrará no concurso oficial da Prefeitura com vontade de atingir o primeiro lugar.

DETALHES DO ENRÊDO

O primeiro carro da "Portela" será o clássico abre-alas, saudando o povo, a imprensa e as autoridades. A comissão de frente, composta de diretores e sócios, irá logo atrás. Uma carreta contendo amostras das madeiras mais importantes das nossas matas, será conduzida por moças e rapazes ostentando fantasias de cordadores. A primeira bandeira, uma outra carreta com espécies frutíferas, será guardada pelos sambistas vestidos de lavradores. O petróleo e o manganês serão igualmente representados, bem como as quedas dágua e garimpos. Não faltará, também, o mapa do Brasil e, na retaguarda, uma bateria composta de 100 figuras ricamente fantasiadas. E 500 ricas baianas completarão o quadro da "Portela" para o concurso do samba.

ÂNGELA MARIA NA "ESCOLA"

Ângela Maria visitou a "Portela" anteontem, quando os cubanos realizavam o ensaio geral. Cantou sambas para os portelenses. Recebeu aplausos daquela multidão que se comprimia na sede da "Portela".

RETOQUES FINAIS

Agora, depois do ensaio geral, a "Portela" começará a dar os retoques finais nos seus carros, na sua bateria, na vestimenta dos sambistas. A preocupação da diretoria está no concurso. Tendo conquistado vários campeonatos, em diversos certames, a "Portela" pretende voltar ao primeiro lugar êste ano. E terá pela frente a fôrça da "Império Serrano", o poderio da "Mangueira" e a decisão da "Aprendizes de Lucas" e do "Acadêmicos do Salgueiro".

BOM SINAL

Quando a "Portela" saiu percorrendo as ruas de Madureira, recebeu muitas palmas. Muitos diziam que êste ano a academia está firme e em condições de competir com as mais famosas co-irmãs.

A bateria da "Portela" está firme para segurar a cadência da batucada de domingo.

TRANSPORTANDO O EGITO PARA O RIO

Quase concluída a magnífica decoração do "High-Life" para os quatro grandes bailes — Trabalho paciente e delicado de Guimarães Júnior — O baile infantil

Inspiradas em motivos egípcios, as decorações do famoso "High Life" estão provocando comentários os mais lisongeiros, não só por parte do público em geral como dos próprios cenógrafos que militam no Rio, tais os maravilhosos efeitos que as mesmas vêm ganhando com o correr dos dias. E' que mestre Guimarães Júnior, a quem está entregue a difícil tarefa de "transportar" o fabuloso e longínquo Egito para a Rua Santo Amaro, vem explorando com inteligência invulgar o maravilhoso tema que escolheu. Cada hora que passa, mais atraentes se tornam salões e jardins do "High Life", que pelo visto oferecerá êste ano o mais espetacular de todos os bailes carnavalescos até então realizados.

Não obstante estar impecável tôda a decoração, tivemos nossa atenção despertada para dois dos mais pitorescos recantos do tradicional Palácio: o famoso *El Pátio* de cuja "vestimenta" apresentamos hoje um detalhe pelo qual poderá o leitor bem avaliar o encanto em que está sendo transformado, e o *Le Coq D'Or*, localizado à esquerda de quem entra, e que o bom folião já deve por certo conhecer de sobra. Naquele lindo e aprazível recanto foram, como todos os anos, espalhadas numerosas mesas, nesta oportunidade obedecendo melhor distribuição, o que deixará o folião que reservar ali u'a mesa muito mais a vontade.

Quanto à animação, está plenamente garantida com a contratação das melhores orquestras existentes no Rio e que já estão afinando seus instrumentos para o compromisso de proporcionar alegria nos maiores bailes carnavalescos da capital da República.

O BAILE INFANTIL

Como acontece todos os anos, será levada a efeito na tarde do segundo dia de carnaval, domingo, portanto, uma animada matinê, dedicada à petizada. Muitas atrações e surprêsas serão proporcionadas aos pequenos foliões.

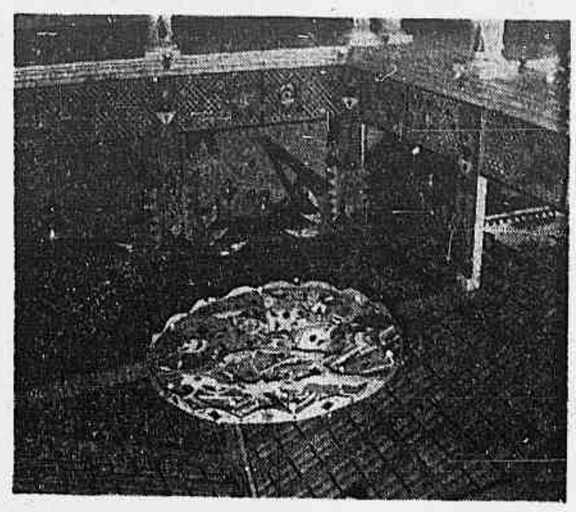

Na foto, detalhe do famoso El Pátio, um dos recantos mais pitorescos do High-Life, que está recebendo carinhosa ornamentação de mestre Guimarães Junior

O BAILE DO STANDARD F. C.

Grandes preparativos para a festa à medida que o Carnaval se aproxima — Caprichosa ornamentação e sucesso superior aos anos anteriores — Será incorporada à orquestra o conjunto rítmico da E.S. "Unidos do Bolívar"

O grande baile de gala dos funcionários da Standard, à medida que o carnaval se aproxima, pelos preparativos de seus promotores, indica que êste ano superará aos dos anos anteriores. Milhares de berloques, máscaras, lantejoulas, além de uma decoração caprichosa nos salões do Hotel Glória, onde a majestosa ornamentação ficou a cargo do cenógrafo Alceu Pena, são indícios de que a aristocrática agremiação, êste ano *abafará a banca* com seu monumental baile do Carnaval de 1956. Sem dúvida, o carnaval da Standard,, pelo seu brilhantismo, representa uma das mais grandiosas festas em homenagem ao Reinado de Momo. E o sucesso dêste ano está garantido ainda mais do que nos anos anteriores, principalmente porque os foliões encontrarão uma animada orquestra que, por sua vez contará com a participação dos ritmistas da escola de samba "Unidos do Bolivar" que auxiliará na direção da folia, nos salões do Hotel Glória.

PIERROTS DA CAVERNA

O tradicional clube carnavalesco Pierrots da Caverna fará realizar, nos quatro dias de Carnaval, em sua sede social, os fabulosos bailes que já o tornaram um dos clubes preferidos pelo folião para se acabar de verdade. Maravilhosas orquestras já foram contratadas pelos dirigentes dos Pierrots para animar as danças em homenagem ao Rei da Folia. Os salões estão recebendo decoração caprichosa, tudo levado a crer que êste ano a farra vai ser maior ainda que a do ano passado.

"UM MUNDO DE MULHERES"

O Monumental e tradicional Grande Baile dos "Milionários do Uruguai", também conhecido como "Um Mundo de Mulheres" será realizado no Teatro João Caetano na 3a. feira gorda das 14 às 19 horas. Os convites de Damas estão sendo distribuios entre as mais belas e encantadoras garotas desta cidade. Não faltem ao maior baile carnavalesco da época.

Reservas de convites pelo telefone 38 -3209.

BATALHA DE CONFETE EM VILA ISABEL

Na Avenida 28 de Setembro será realizada, hoje, uma grande batalha de confeti, dedicada aos moradores locais e sob o patrocínio da vereadora Lígia Lessa Bastos. Haverá prêmios valiosos para escolas de samba, ranchos e blocos que irão desfilar perante o artístico corêto armado em frente ao antigo ponto de 100 réis.

O CARNAVAL EM NITERÓI

De acôrdo com as determinações das autoridades encarregadas de manter a ordem no decorrer dos 4 dias dedicados ao Carnaval, a concentração das Escolas de Samba, Ranchos e Blocos será na Avenida Amaral Peixoto, entre as Ruas Visconde de Sepetiba e Itaboraí.

O desfile terá início a partir das 17 horas, nos dias já estabelecidos, obedecendo o seguinte itinerário: — Avenida Amaral Peixoto, Praça Araribóia (Martin Afonso), pelo lado do Edifício Sul América — Ruas da Conceição e Barão do Amazonas, tomando seus destinos na Praça Pinto Lima (Jardim de São João). Serão obrigados a transitar, rigorosamente, na sua mão de direção em todo o trajeto.

AVISO

Aos interessados avisamos que tôda a correspondência e noticiário referente ao carnaval deverão ser encaminhados ao nosso companheiro de redação Rescala Bitar, cronista carnavalesco desta fôlha, Avenida Gomes Freire, 471 3.º andar.

NO CLUBE MUNICIPAL

Quatro bailes sensacionais e uma matinée infantil — Além dos salões do Clube uma grande pista ao ar livre para os foliões

Arte Moderna na ornamentação do Clube Municipal. O sr. Miguel Bilota, ornamentador do Clube Municipal, em companhia de diretores do Clube e operários, quando traçava os últimos detalhes da ornamentação

Brilhantes festas serão proporcionadas êste ano aos associados do Clube Municipal pela Diretoria que orienta os trabalhos da Comissão organizadora. Quatro bailes de *arromba*, com início às 23 horas, prolongar-se-ão até às 3 da manhã, e uma matiné infantil no domingo, para a petizada, é o que está assentado para o carnaval dos funcionários da Prefeitura.

Em face do crescente número de foliões que todos os anos procuram o Clube, a Comissão organizadora resolveu que o melhor seria abrir uma outra pista, esta ao ar livre, além do grande salão que nesta altura já está com a sua ornamentação concluída.

El Cubanito e sua orquestra, encarregar-se-á da animação da festa carnavalesca propriamente dita, e promete que o pessoal não terá um instante sequer de descanso. Nas "cinzas", que fiquem de "môlho" até às 11 horas da manhã. Os músculos "enferrujados" desde 1955, entrarão em atividade no Clube Municipal, não resta dúvida.

A ornamentação dêste ano, em estilo moderno, está sendo executada pelo decorador Miguel Bilota

A Diretoria do Clube está avisando aos associados que o ingresso será permitido com o cartão de identidade de associado acompanhado do recibo de quitação do ano de 1955. Para os que descontam em fôlha de pagamento, o recibo está sendo entregue pelo Departamento de Comunicações do Clube, à Avenida 13 de Maio, 13, 23.º andar, hoje das 12 às 19 horas e amanhã das 9 às 13 horas. Os associados que ainda não foram retirar as carteiras dos seus parentes deverão fazê-lo com tôda a brevidade, pois o Departamento encerrará suas atividades durante o carnaval.

Na matiné infantil será rigorosamente observada a Portaria do Juiz de Menores, proibindo-se, em qualquer festa, o ingresso de portador de lança-perfume e de trajes atentatórios à moral pública.

BONDES

Atendendo solicitação da Diretoria do Clube, a Light, num gesto de cooperação, mandará bondes para a porta do Clube, pela madrugada, com destino ao Méier e Lins de Vasconcelos. Êsses bondes sairão da porta do Clube às 3,15 horas.

NO IMPRENSA NACIONAL ATLÉTICO CLUBE

A direção do Imprensa Nacional Atlético Clube, agremiação composta dos serventuários do D. I. N., tendo à frente os organizadores dos bailes carnavalescos Cristiano, Bandeira, Osmar e Jorge Dantas, vão proporcionar aos sócios daquele clube, quatro grandiosos bailes nas noites de sábado a têrça-feira. A Orquestra "Turunas da Leopoldina", sob a batuta de Betinho, foi contratada para animar os festejos e seus integrantes prometem não dar trégua aos foliões. A sede da Rua Sacadura Cabral está recebendo, também, ornamentação especial para essas grandes noites dedicadas a Momo.

O CARNAVAL NO LARGO VERDUN

Por iniciativa dos comerciantes da Praça Verdum, os festejos carnavalescos naquele local deverão transcorrer com raro brilhantismo, estando quase pronta a feérica iluminação naquele logradouro público, bem como o artístico corêto que ali será armado.

OUTRAS NOTÍCIAS DE CARNAVAL na 10.º página

O Carnaval em Barra do Piraí

Reina grande animação no Tênis

Como nos anos anteriores, a Prefeitura Municipal de Barra do Piraí ornamentou condignamente as ruas da cidade para festejar o reinado de Momo. Reina grande animação entre os barrenses. Grupos de foliões percorrem as ruas da cidade desde domingo último, quando foi dado o grito de Carnaval.

O Tênis, que reúne a melhor sociedade local, preparou os seus salões para os quatro bailes de Carnaval que fará realizar com o concurso de uma grande orquestra. A comissão organizadora ornamentou condignamente o grande salão do clube e ainda o pátio externo, dando, assim, maior espaço para os milhares de associados e famílias.

A ornamentação principal constitui uma grande surprêsa para os associados, que sòmente amanhã saberão qual o motivo escolhido pela comissão. Êste ano, a diretoria do Barra Tênis Clube promete uma festa que ficará inesquecível na história do Clube.

CARNAVAL NA CASA DO ESTUDANTE DO BRASIL

O Setor Residencial da Casa do Estudante do Brasil, durante os festejos Carnavalescos, promoverá quatro bailes animados por famosa orquestra, a partir das 21.30 horas do próximo sábado.

O sexo frágil terá entrada franca e os convitex poderão ser adquiridos na portaria da Casa do Estudante, à Rua Santa Luzia, 305, na Esplanada do Castelo.

TELEFONE PARA ATENDER TURISTAS NO CARNAVAL

Atendendo a um apêlo formulado pelo Grupo dos Jornalistas de Turismo do Rio de Janeiro, o cel. Ururahy Magalhães, comandante da Polícia Militar, pôs à disposição dos turistas nacionais e estrangeiros em trânsito pela Cidade, durante o Carnaval, o Serviço de Relações Públicas dos Cosmes e Damiões.

De sábado a têrça-feira de carnaval, através do telefone 42-3793, os forasteiros serão atendidos por oficiais poliglotas que prestarão quaisquer informações solicitadas, bem como socorros de urgência.

TELEPHONE FOR TOURISTS DOURING CARNIVAL

The Department of Public Relations of the Military Police of Rio de Janeiro will be at the service of foreign tourist during the coming days of Carnival. This was decided by the chief of the Military Police, following a suggestion made by the Group of Newspapermen in charge of Tourism in Rio. From next saturday to mardi-gras foreigners in need of help are invited to telephone number 42-3793. They will be helped by officials trained in languages and who will give them any information or medical help.

DIVÓRCIO

Do Estrangeiro e novo casamento no Exterior. Rapidez e eficiência. Informações grátis. Av. Rio Branco n. 277, 7.º - s/ 703 — Fone: 42-1151. 96945

Seguros contra fogo
CIA. DE SEGUROS
Argos Fluminense
FUNDADA EM 1845
ALFÂNDEGA, 7 (EDIFÍCIO PRÓPRIO)
RIO DE JANEIRO

DENTADURAS E PONTES
FIXAS E MÓVEIS

Dentaduras modernas — Dentes translúcidos — Dentaduras SANPLAK (sem céu da bôca). Especialista DR. ALVARO DE MORAES, cirurgião-dentista com mais de 45 anos de prática. Dentaduras antecipadas que são colocadas no mesmo dia, logo depois das extrações. Serviços urgentes. Trabalhos em Roach com ouro platinado. Raios X. Clínica especializada para pessoas idosas e nervosas. Rua Conde de Bonfim, 770, entre a Rua Uruguai e a Muda da Tijuca. — Tel.: 38-9786 — Envia folhetos explicativos. 55068

Pontualidade, É ÍNDICE DE PERSONALIDADE!

Rádio Relógio
DIA E NOITE ÀS SUAS ORDENS em 590 KCS.

Ouça agora a RÁDIO RELÓGIO em sua NOVA onda média, freqüência de 590 kcs. — ou na onda curta, freqüência de 4.905 kcs., transmitindo dia e noite a hora certa, minuto a minuto, diretamente do Observatório Nacional — Notícias nacionais e internacionais — Centenas de curiosidades e informações úteis.

AVIAÇÃO

RECORDE FEMININO DE PERMANÊNCIA NO AR

A Federação Brasileira de Vôo à Vela, tornou público ontem que examinando as marcas nacionais do volovelismo, verificou que D. Carmem Dora Guimarães, bateu o recorde brasileiro feminino de permanência no ar em vôo desligado, quando, no dia 31 de janeiro último, em Juiz de Fóra, permaneceu no ar 5 horas e 29 minutos pilotando seu planador "Grunáu Baby".

O feito de D. Carmem é digno de especial registro, não só por se tratar de um recorde brasileiro como, ainda, pelo fato de ter sido conseguido para obtenção do brevê C de Prata da Fédération Aéronautique Internacionale". F.A.I.

D. Carmem Guimarães, nascida em Chicago, formada pela Wyoming University, brevetada em planadores pelo Aéro Club de Juiz de Fóra, é esposa do Dr. Paulo Mourão Guimarães, grande entusiasta da aviação desportiva, pilôto de avião e planadores que concorrerá ao III Campeonato pilotando um "BN-1".

Senhora Carmen Guimarães, que acaba de bater o recorde feminino brasileiro de permanência no ar em planador.

AVISO AOS AVIADORES

Através do aviso n.º 29, expedido ontem à noite, a diretoria de Rotas Aéreas divulgou as seguintes informações:

DOURADOS: Aeródromo praticável.

GOIANIA — Rádio Goiânia, recepção na freqüência de 5.630 quilociclos, inoperante.

SALVADOR: Pista dezesseis/trinta e quatro praticável para operações diurnas.

SAO PAULO: Aeródromo de Cumbica — Torre-de-contrôle, recepção na freqüência de 4.405 quilociclos, restabelecida; aeródromo de Marte — Torre-de-contrôle, recepção na freqüência de 126.3 megaciclos, inoperante. Biruta inoperante.

TEFÉ: Radiofarol prefixo PUI, freqüência de 250 quilociclos, em funcionamento, com horário variável e a pedido, freqüência de 1.658 quilociclos, operando com horário a pedido. Operado pela Panair.

XAVANTINA — Radiofarol prefixo XV, freqüência de 330 quilociclos; Rádio Xavantina, transmissão na freqüência de 350 quilociclos e recepção na freqüência de 4.220 quilociclos, e ZWXV, transmissão e recepção na freqüência de 5.105 quilociclos, operando, provisòriamente, nos seguintes horários: das 11 às 14 e as 13 às 19 horas Zebra.

TERIAM SIDO ROUBADOS planos secretos de um novo caça a jato

LONDRES, 9 — "Teriam sido roubados e vendidos à sucursal londrina de uma revista norte-americana os planos ultra-secretos de um novo caça à jato estudados pela "Bristol Aircraft", — anuncia o "Daily Mail".

Acrescentr o jornal que a Scotland Yard já teria posto a mão em cópias que parecem autênticas.

Afirma o "Daily Mail" que a Scotland Yard estudaria a possibilidade de processos judiciários por infração à lei dos segredos do Estado.

COMPAREÇAM PARA INSPEÇÃO DE SAÚDE

Todos os candidatos à Escola Preparatória de Cadetes do Ar, de Barbacena residentes nesta capital ou nos Estados, que ainda não se submeteram à inspeção de saúde, deverão comparecer para êsse fim, impreterivelmente até o dia 17 do corrente, às 7 horas, ao Instituto de Seleção e Contrôle sito na avenida Marechal Câmara, nº 233 — 2º andar.

Os candidatos deverão apresentar-se em jejum.

CARNAVAL NA AERONÁUTICA

No Clube da Aeronáutica o "rei Momo" será condignamente homenageado, com a realização de quatro grandes bailes organizados pelo Departamento Recreativo. Orquestras constituídas de conhecidos elementos dos meios artísticos cariocas animarão as danças. Serão realizados bailes nos dias 11, 12, 13 e 14 do corrente. No dia 13 haverá um baile infantil, dedicado aos filhos dos associados.

No Clube dos Suboficiais e Sargentos — Participando das festas carnavalescas, êsse clube também fará realizar bailes nos dias 11, 12, 13 e 14. As danças serão iniciadas às 23 horas, prolongando-se até às 4 horas da madrugada. Nos dias 12 e 14, serão levadas a efeito vesperais infantis. O traje será fantasia ou passio, sendo permitido o blusão.

Suspensas as consignações

A Subdiretoria de Finanças da Aeronáutica divulgou que estão suspensas as consignações, até segunda ordem.

AVIÕES A JATO PARA A "AIR FRANCE"

Na sede social da "Air France", em Paris, foi solenemente assinado o contrato entre "Air France" e a "Boeing" dos EE. UU, para o fornecimento de 10 aviões "Boeing 707", (jacto) que deverão ser entregues em 1959. Nessa ocasião o sr. Max Hymans, prsidente do Conselho de Administração da "Air France", assinou também o contrato com a "Sncase" (Société Nationale de Constructions Aéronautiques Sud-Est) que deverá fornecer à companhia 12 aviões "Caravelle", (o primeiro aparêlho a reação fabricado pela França) e que serão entregues em fins de 1958.

Estas encomendas, no palor de 37 bilhões de francos, representam o maior investimento feito na aviação comercial, com exceção dos Estados Unidos, e fazem parte do plano de 50 bilhões de francos que a companhia destinou para lançar-se na batalha do jacto-propulsão.

A PARTIR DE HOJE

A Subdiretoria de Finanças da Aeronáutica divulgou ontem que os inativos a partir de hoje, dia 10, porão movimentar suas contas correntes na Caixa Econômica Federal do Rio de Janeiro com relação aos aumentos de seus proventos.

DESCEU NO ATLANTICO

HALIFAX, 9. Uma verdadeira frota de aviões de salvamento procura no Atlântico os possíveis sobreviventes de um avião "B-26" da Fôrça Aérea dos Estados Unidos, que foi obrigado a descer no oceano, diante da Islândia.

Informa-se que o comandante teve de fazer a descida no mar em consequência do acúmulo de gêlo nas asas da aeronave. UP.

ENVENENOU O NETO E MATOU-SE

Por motivos ignorados, Alzira Mendes dos Santos, de 46 anos, doméstica, que residia na Estrada Botafogo, 223, em Acari, às primeiras horas da noite de ontem envenenou o neto, Sidnei, de 7 anos, filho de Osvaldo Mendes dos Santos, que com ela morava, para em seguida ingerir o mesmo tóxico. Ambos tiveram morte imediata, sendo o fato levado ao conhecimento do comissário Silvio Vieira, que compareceu ao local. Após as formalidades legais, os cadáveres foram removidos para o necrotério do Instituto Médico Legal. O pai do menor ficou surprêso com o lamentável fato, e, falando às autoridades daquela delegacia, declarou não poder atinar com os motivos que levaram sua mãe a tomar tal atitude

PRÊSOS DOIS MEMBROS DE UMA QUADRILHA

Belo Horizonte, 9 - Finalmente, foram presos ontem dois dos sete perigoros indivíduos que compunham uma quadrilha de assaltantes que vinha agindo nesta capital, onde causaram prejuizos avaliados em cêrca de um milhão de cruzeiros.

Os dois assaltantes prêsos são Wanderley da Conceição e Paulo Rodrigues, remanescentes de uma quadrilha de assaltantes composta de motoristas e ajudantes de caminhões, desbaratada em 1953.

Wanderley da Conceição e Paulo Rodrigues são os chefes da nova quadrilha, também formada por motoristas e ajudantes, sendo que o primeiro dêles é empregado da emprêsa de transportes Glória.

Na primeira busca dada pela Policia, foram encontrados vários objetos guardados num barracão, no lugar denominado "O Pau Comeu". Segundo apurou a Policia, existe outro depósito dos assaltantes onde se encontra armazenada grande quantidade de rádios, televisões, bicicletas, jóias e outros objetos de valor.

Os restantes cinco elementos da "gang" encontram-se foragidos, entretanto dois dêles já foram identificados pela policia. Trata-se de Nelson de tal e do perigoso ladrão arrombador mais conhecido pelo vulgo de "Chapinha", ASP.

DEPÔS ONTEM O CORONEL ABITAN

Em presença do sr. Emerson de Lima, assistente Jurídico do Chefe de Polícia, e do promotor Amilcar de Vasconcelos, que acompanha o processo sôbre a morte do casal de espanhóis, ocorrida no mês de novembro último, prestou depoimento, ontem, na Divisão de Polícia Técnica, o coronel Salomão Guimarães Abitan.

O depoimento, ao contrário do que vinha ocorrendo, foi sigiloso, não sendo permitido à imprensa manter qualquer contato com aquêle militar.

ILEGAL E ACINTOSO

Recife, 9. O Conselho Regional de Trânsito dirigiu-se novamente, ao Secretário da Segurança Pública, lembrando-lhe que o Codigo Penal estabelece, como contravenção, o abuso de ruidos urbanos, enquanto o Codig de Trânsito proíbe a circulação de veículos com escape livre, em virtude de a Delegacia do Trânsito permitir a retirada do silencioso dos automóveis durante o Carnaval, mediante o pagamento de taxas destinadas a fins de caridade.

O ofício do Conselho do Trânsito lembra que estando reunido o Congresso de Psiquiatria e Higiene Mental, o abuso do escape livre durante o Carnaval seria não sòmente ilegal, como acintoso àqueles cientistas. Asp.

MORTO PELO AUTO O ESTUDANTE

O auto de número 11-16-48, na manhã de ontem, atropelou e matou o estudante Waldemar com 14 anos, filho de Valentim Faria Rodrigues residente da Rua Cardoso Marinho, 26. O desastre verificou-se na Rua Hadock Lobo, próximo a Rua do Matoso, no momento em que a vitima procurava atravessar a rua O motorista culpado, Aguinaldo Seixas, foi prêso em flagrante, sendo autuado no 14º Distrito Policial. As autoridades policiais providenciaram remoção do cádaver para o necrotério do Instituto Médico Legal.

NA CÂMARA DOS...

(Conclusão da última página)

aparteante lembrava a disciplina partidária.

Já o sr. Arruda Câmara lembrou que o govêrno tinha em mãos todos os meios para enfrentar êsses problemas, pois o Congresso nunca se negara a votar as medidas de verdadeiro interêsse popular.

FALCÃO RESPONDE A NESTOR DUARTE E A MANGABEIRA

Em breve comunicação, o sr. Armando Falcão reeditou a versão que já revelara em discurso anterior, a respeito de um desejado encontro do sr. Otávio Mangabeira com o general Lott, frisando que tinha testemunhas do fato, capazes de se apresentarem voluntàriamente. E concluiu:

— Quero reafirmar o que disse, ao mesmo tempo que declaro não reconhecer em ninguém o direito de ser mais verdadeiro que eu próprio. O atestado de leviano e pouco amigo da verdade eu o devolvo ao sr. Nestor Duarte e à imprensa golpista que me atacou.

O PLANO DE CLASSIFICAÇÃO

Tôda a ordem do dia foi consumida com a discussão das emendas com parecer contrário, ao Plano de Classificação do Funcionalismo Civil da União, bem como uma prorrogação que se estendeu até às 19 horas. A situação dos autárquicos, no projeto, foi insistentemente discutida pelos diversos oradores, principalmente pelos srs. Aurélio Viana, Odilon Braga e Adauto Cardoso. Sucessivas questões de ordem, com ou sem procedência, foram levantadas, em virtude de uma emenda do sr. Aurélio Viana, que colidia com o vencido, pois não modificava apenas a redação, mas, procurando corrigir uma injustiça, alterava o espírito do inciso a ser emendado.

Vendo que a discussão prometia eternizar-se, o sr. Nestor Duarte dirigiu um apêlo aos seus pares: a Mesa era de parecer que a emenda de redação não podia alterar o vencido e estava com as boas normas regimentais. Quanto à situação dos autárquicos, face o aumento do custo de vida, do princípio geral de que iguais funções deviam receber idêntica remuneração, as autarquias seriam as primeiras a solucionar a situação dos seus funcionários, dentro das normas da equidade jurídica e da justiça econômica.

Mas, na tribuna, o sr. Arino de Matos, que já falara 15 minutos, quando dispunha de apenas cinco, continuou a discutir o mérito da emenda que, para o sr. Nestor Duarte, não tinha mérito nenhum.

Já o sr. Aurélio Viana declarou ter sabido que o sr. Vieira de Melo (líder) da maioria, em entrevista à imprensa, afirmara que o trabalho da Câmara seria em pura perda, porque o Plano seria rejeitado pelo Senado e substituído por um aumento puro e simples. Essa informação foi, posteriormente, repetida pelo sr. Benjamin Farah, que indagou para que servia, então, a Câmara dos Deputados.

Finalmente, foram aprovadas as seguintes emendas: declarando divididos em partes iguais os cargos de integrantes do Grupo Ocupacional Técnico Científico; dando estabilidade, depois de cinco anos, ao pessoal temporário a que se referem os artigos 23 e 24; e, estendendo a vigência da lei — a partir de janeiro — ao pessoal autárquico e de entidades paraestatais, nas mesmas condições estabelecidas para o funcionalismo em geral.

Esgotado o tempo da sessão, o presidente da Mesa anunciou que hoje colocaria em votação um requerimento dos srs. Fernando Ferrari e Rogê Ferreira, no sentido de considerar a Câmara em sessão permanente, até a conclusão da votação final do projeto de reestruturação do funcionalismo civil da União.

TRANSFERIDAS AS REUNIÕES DO CONGRESSO

A Mesa recebeu ainda, no decorrer dos trabalhos, uma comunicação do sr. João Goulart, presidente do Congresso Nacional, transferindo para datas que serão oportunamente marcadas as reuniões do Congresso que deveriam realizar-se a 21, 23, 27 e 29, para apreciação de vetos presidenciais.

ATENTADOS CONTRA OS SILVÍCOLAS

No início dos trabalhos, o sr. Abguar Bastos protestou contra os atentados à propriedade e à vida dos silvícolas, promovidos por algumas companhias imobiliárias em Mato Grosso. Salientou o representante paulista que as companhias interessadas em exploração e colonização de terras, mediante o assentimento do govêrno daquele Estado, têm feito investidas a regiões pertencentes tradicionalmente aos indígenas, sem as cautelas e o respeito devidos, não só a qualquer ser humano, como, sobretudo, àqueles habitantes dos sertões brasileiros. Assim, no afã de conquistar e explorar, os chamados civilizados, estão expulsando das novas terras colonizáveis os nativos que nela sempre viveram e que são os seus legitimos proprietários. Acentuou que já foram trucidados dezenas de silvícolas, sem o mínimo de consideração que se deve ter pelo ser humano.

Concluindo, o sr. Abguar Bastos frisou que desde Rondon a política pacifista de penetração vinha sendo a pedra basilar da posse, no interior do país. Lançava, portanto, seu protesto e pedia as autoridades competentes as providências para que não mais se registrassem tais atentados que feriam frontalmente o nosso fôro de país civilizado e pacifista.

AS NOMEAÇÕES DO SR. NEREU RAMOS

O sr. Antônio Carlos encaminhou à Mesa um requerimento de informações, indagando ao Executivo qual a relação completa das nomeações efetuadas, a qualquer título, para os quadros permanente, suplementar, de extranumerários, contratados, à conta da verba rês ou obras, nos órgãos diretamente subordinados à Presidência da República, Ministérios, Autarquias, Sociedades de Economia Mista e Prefeitura do Distrito Federal, discriminando-se o nome do nomeado, idade, data da nomeação, data da publicação no "Diário Oficial" do ato da nomeação, data da posse, critério adotado para a nomeação, se foi alguém demitido ou afastado para preenchimento do cargo, razão da demissão ou afastamento, no período de 11 de novembro de 1955 a 31 de janeiro de 1956. Pergunta ainda qual a relação completa das substituições em cargos ou funções gratificadas, obedecidas as discriminações referidas.

Já o sr. Aurélio Viana apresentou requerimento idêntico, pedindo a relação das nomeações feitas no período de govêrno dos srs. Café Filho, Carlos Luz e Nereu Ramos.

AFASTADOS DO CARGO

O sr. Paulo Maurity, Secretário de Segurança Pública do Estado do Rio, baixou portaria afastando do exercício do cargo de Delegado de Polícia de 2a. categoria, o bacharel Francisco de Paula Magalhães Castro e o Guarda de Trânsito Irênio da Silva Pires, implicados no chamado escândalo das distribuições de carteiras para motoristas.

O Senado...

(Conclusão da última página)

Grat. Esp. Função — A..	608,30
Etapa Suplementar	1.143,00
Etapa Triplice	3.429,00
Soma.....	14.357,30

1º SARGENTO

Vencimentos	6.300,00
Abono Militar 20 %	285,00
Grat. G. Especial 25 %..	542,50
Grat. T. Serviço 25 %..	542,50
Grat. Esp. Função — A..	608,30
Etapa Suplementar	1.143,00
Etapa Triplice	3.429,00
Soma.....	12.850,30

2º SARGENTO

Vencimentos	5.700,00
Abono Militar 20 %	258,00
Grat. G. Especial 25 %..	430,00
Grat. T. Serviço 25 %..	430,00
Grat. Esp. Função — A	580,00
Etapa Suplementar	1.143,00
Etapa Triplice	3.429,00
Soma.....	11.970,50

3º SARGENTO

Vencimentos	5.100,00
Abono Militar 20 %	237,00
Grat. G. Especial 25 %..	395,00
Grat. T. Serviço 25 %..	395,00
Grat. Esp. Função — A	553,00
Etapa Suplementar	1.143,00
Etapa Triplice	3.429,00
Soma.....	11.252,00

OUTROS ASSUNTOS

O sr. Vitorino Freire requereu a transcrição nos Anais do discurso pronunciado pelo sr. Assis Chateaubriand, em Caxias, no Maranhão, quando da inauguração de uma ponte sôbre o rio Itapicuru e um hospital.

— O sr. Felinto Muller fez o necrológio do médico radiologista João Batista Pulchério Filho, de Mato Grosso, falecido há dias nesta capital.

SESSÃO ORDINARIA

A sessão ordinária da tarde começou com uma retificação do sr. Kerginaldo Cavalcanti sôbre a Ata.

O sr. Assis Chateaubriand comunicou que vai ausentar-se do país por alguns dias, em viagem à Europa.

VERBAS DA SÊCA

O sr. Mendonça Clark falou durante mais de uma hora a respeito da falta de aplicação das verbas da sêca, mostrando que a Constituição Federal não tem sido cumprida nêsse particular. As verbas destinadas as secas, pelo artigo 198 da Carta Magna, têm sido sistemàticamente desviadas, conforme demonstrou por meio de algarismos concretos.

O orador recebeu apartes de vários colegas no mesmo sentido tendo o sr. Mourão Vieira aludido também ao que se passa em relação às verbas para a Valorização da Amazônia. Depois de largas considerações, o sr. Mendonça Clark mandou à Mesa requerimento de informações ao govêrno sôbre o assunto.

DESPESAS COM A POSSE

Foi aprovado o projeto de lei da Câmara que abre o crédito de 8 milhões de cruzeiros para ocorrer as despesas com a posse do presidente da República.

Além de várias redações finais, foi aprovado também o projeto que altera o artigo 3.º do Decreto-lei 6.519, de 23 de maio de 1955, que dispõe sôbre a administração do Território do Fernando de Noronha.

Foi rejeitado o projeto que submete a criação de função pública ao principio aplicado em relação aos cargos públicos.

MARINHA

EMPOSSADO O COMANDANTE DA GUARNIÇÃO DO QUARTEL CENTRAL DO CORPO DE FUZILEIROS NAVAIS

3.º aniversário da instalação da Diretoria de Intendência — Na Sala de Imprensa — Recomendação da Diretoria do Pessoal — Atos do ministro — Movimentação de navios — Candidatos ao Colégio Naval chamados

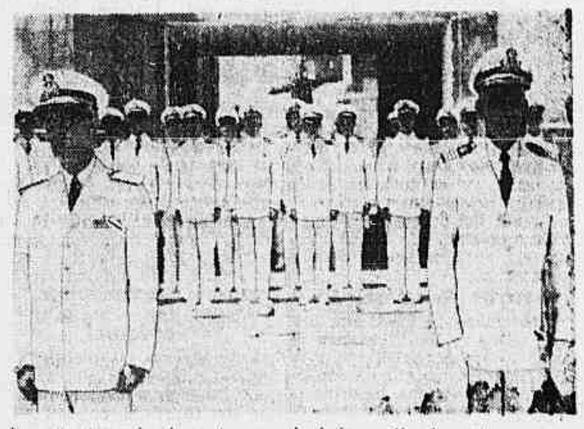

Aspecto tomado durante a cerimônia realizada ontem, vendo-se o comandante-geral do C.F.N. e o novo comandante da guarnição do quartel central do Corpo

Realizou-se, ontem, no quartel central do Corpo de Fuzileiros Navais, a cerimônia de posse do capitão de mar e guerra Alberto Gurgel Sales no cargo de comandante da guarnição daquele quartel.

A solenidade foi presidida pelo titular da pasta, representado pelo comandante Francisco de Souza Maia Júnior, subchefe do gabinete, com a presença do almirante Rubens Serejo, comandante geral do C.F.N., representantes de autoridades navais todos os oficiais fuzileiros em serviço nesta Capital, jornalistas e inúmeras famílias.

Após a chegada do comandante geral do C.F.N. que foi recebido com as honras de estilo, o almirante Rubens Serejo passou em revista a tropa rumando a seguir para o palanque onde presidiu a solenidade. Em seguida, teve lugar a leitura da Ordem do Dia pelo comandante Benjamin Tissenbaum, assistente, na qual o comandante Gurgel Sales transmitiu as funções de subcomandante ao capitão de mar e guerra Candido da Costa Aragão. Seguiu-se a leitura da ordem do dia do comandante geral empossando o capitão de mar e guerra Alberto Gurgel Sales no cargo de comandante da guarnição do quartel central; dos decretos de promoção dos comandantes Leonidas Teles Ribeiro ao pôsto de capitão de mar e guerra, e Decio Santos Bustamante graduando no posto de contra-almirante. A troca das platinas foi realizada pelo almirante Rubens Serejo que em seguida congratulou-se com os mesmos. Encerrando a cerimônia foi procedido o desfile em continência às autoridades presentes.

Recomendação sôbre transferência e licenciamento do pessoal

A Diretoria do Pessoal recomenda às autoridades navais, remeterem junto ao requerimento da praça solicitando transferência para a reserva remunerada ou licenciamento do serviço ativo da Marinha, a caderneta-histórico e o têrmo de inspeção de saúde, a fim de evitar que o respectivo processo retorne à unidade remetente para cumprimento dessa providência.

Movimentação de navios

O navio-tanque "Raza" suspendeu de Santos com destino a Paranaguá; o navio faroleiro "Henrique Dias" suspendeu de Vitória com destino a Salvador; a corveta "Purus" deixou êste porto com destino ao de Santos e o rebocador "Tridente" chegou a Natal procedente de Fortaleza.

Recebidos pelo ministro

O ministro Alves Câmara recebeu, ontem, em audiência, os almirantes Oswaldo Osiris Storino, Waldemar de Araujo Mota, José Maria Neiva, Décio Santos Bustamante e o comandante Alberto Gurgel Sales.

3º aniversário da instalação da Diretoria de Intendência

Serão inaugurados hoje, às 10.30 horas, o edifício da administração do depósito de combustiveis líquidos, na ponta do Matoso, e novos melhoramentos de trabalhos que ali foram adotados, no ensejo do terceiro aniversário da instalação da Diretoria de Intendência da Marinha.

O ato será presidido pelo titular da pasta e contará com a presença das altas autoridades navais especialmente convidadas pelo almirante Eduardo Bezerril Fontenele, diretor de Intendência.

Candidatos ao Colégio Naval chamados

Devem comparecer novamente ao exame radiológico os seguintes candidatos ao Colégio Naval: Dalton Lemos de Almeida, Luiz Fernando Trigo de Almeida, Carlos Alberto Pereira da Silva, Amauri Meyer, Alexandre Azevedo de Oliveira, Rogério Barlota Mendes, Mário Augusto Ferreira Júnior e Morvan Coutinho Dolabela.

Atos do ministro

O ministro Alves Câmara assinou ontem os seguintes: designando o capitão de mar e guerra graduado Cândido da Costa Aragão para exercer as funções de subcomandante da guarnição do quartel central do C. F.N.; o capitão de corveta Edison Pimentel de Barros para oficial de gabinete do chefe do E.M.A.; dispensando o capitão de corveta Joaquim Vivas Alvarez das funções de imediato da corveta "Angostura"; expulsando do serviço ativo da Armada, por terem sido considerados desertores os taifeiros Francisco Firmino de Bezerra, Saturnino da Costa Fraga, João Batista Nascimento e Declari Ferreira Pinto concedendo sessenta dias de licença para tratamento de saúde de pessoa da família; agraciando com o distintivo de comportamento o marinheiro Jeorge Santos.

Na Sala de Imprensa

Os repórteres credenciados junto ao gabinete ministerial receberam na tarde de ontem a visita de cortesia do capitão de mar guerra Alberto Gurgel Sales, comandante da guarnição do quartel central do C. F.N. que se fazia acompanhar do comandante Carlos Alberto d'Avila Zavataro, chefe do Serviço de Relações Públicas da Marinha. Durante a visita, o comandante Sales agradeceu aos jornalistas as atenções que lhe têm dispensado e bem assim a corporação em que serve, esperando contar sempre com o apôio da imprensa e oferecendo os seus préstimos.

SEU CARRO SÓ ESTARÁ REALMENTE COMPLETO COM:

ASSISTÊNCIA TEXACO

De seu Revendedor que inspira confiança pela qualidade dos produtos que vende.

HAVOLINE MOTOR OIL

Pelo rendimento maior que dá à gasolina, protegendo o motor contra o desgaste e a ferrugem.

LUBRIFICAÇÃO TEXACO

Pela utilização de produtos adequados nos pontos vitais de seu carro, assegurando desempenho superior.

SIGA A BOA ESTRÊLA

TEXACO

RUMO AOS SEUS REVENDEDORES

MAIS DE 40 ANOS A SERVIÇO DO BRASIL

TEXACO

CARNAVAL
MOMO NO "MAIS QUERIDO"

Os salões da Praia do Flamengo estão sendo carinhosamente preparados para os grandes bailes — Na Gávea haverá farra grossa para a torcida — "Yôyô na animação

Quatro bailes noturnos e dois diurnos, sendo êstes últimos um juvenil e outro infantil, constituem o magnífico programa carnavalesco do Flamengo para êste ano. O Departamento Cultural e Recreativo do "mais querido", a quem compete organizar os festejos, contratou os serviços da valorosa equipe da Arquiobras para as decorações dos majestosos salões da sede social da Praia do Flamengo. "Arlequinada" foi o tema escolhido para a ornamentação dos salões, e os trabalhos estão sendo realizados com o máximo de carinho á fim de que seja conseguido o objetivo, que é o de agradar em cheio à imensa família rubronegra.

"YOYÔ" NA ANIMAÇÃO

Para animar os grandiosos bailes a turma do simpático clube de maior torcida do Brasil contratou os serviços da maravilhosa orquestra do "Yoyô", que inclusive já aumentou o numero de figuras de seu magnífico conjunto. Segundo já declarou o conhecido "band-leader" nenhum folião rubronegro terá tempo sequer de piscar os olhos durante os bailes que vai animar.

Os bailes serão assim distribuídos: Dia 11 (sábado) Homenagem ao quadro social; Dia 12 (domingo), das 16 às 19, matinée infantil e à noite baile em homenagem à Embaixada dos Piranhas; Dia 13 (segunda-feira), homenagem à "Guarda Rubronegra"; dia 14 (têrça-feira), das 16 às 19 horas, baile juvenil, oferecido aos associados com a idade entre 10 e 17 anos; à noite, outra homenagem ao "Grupo". Os bailes para adultos terão início às 22 horas e terminarão às 3 da madrugada.

TRÊS BAILES PARA A TORCIDA

A torcida não poderia ficar esquecida. Estão sendo ultimadas as providências para oferecer à numerosa torcida rubronegra um grandioso carnaval no ginásio do clube, na Gávea. Os bailes estão com início previsto para as 22 horas e término às 4 da madrugada. No mesmo local serão levados a efeito 3 matinées infantis nos 1º, 2º e 3.º dias de Carnaval, dedicados aos filhos dos torcedores.

COQUETEL NO TEATRO MUNICIPAL, hoje, aos jornalistas

A Crônica carnavalesca da cidade será recepcionada, hoje, às 17 horas, no Teatro Municipal, quando será oferecido um coquetel aos jornalistas. Na oportunidade, os homens da imprensa recreativista da cidade irão apreciar a decoração recebida por êsse teatro, pelo cenógrafo Burle Max, para o tradicional baile de gala de segunda-feira de carnaval.

HOJE, A COROAÇÃO da "Rainha do Carnaval"

Na noite de hoje a Associação de Cronistas Carnavalescos promove uma das mais tradicionais e animadas festas do período pré-carnavalesco, qual seja o baile de gala para coroação de S. M. a "Rainha do Carnaval de 1956", eleita no sensacional concurso que essa entidade realiza, para êsse fim, e que teve como vencedora, êste ano, a encantadora Nair Gonçalves, colocando-se como primeira e segunda princesas, respectivamente, Dorly Negreiros e Marta Ritter. A solenidade da coroação será levada a efeito à meia noite, cabendo a S. M. Rei Momo I, e Unico, como tem acontecido nos anos anteriores, coroar a soberana do carnaval carioca, colocando em sua cabeça a corôa de ouro, pedras preciosas e semi-preciosas, oferecida pela entidade dos jornalistas especializados. Em seguida, a "Rainha do Carnaval de 1956" e suas princesas receberão as faixas simbólicas a que fizeram jús pela classificação no concurso.

O baile de gala desta noite, que será realizado no teatro João Caetano, terá o concurso da orquestra de "Pará e seus Black-Boys", no horário de 22 às 4 horas.

OS TRICOLORES "VIVERÃO" EM PARIS

Quase concluídos os trabalhos de decoração para o tradicional "Baile do Cartola" — Serão mostradas tôdas as grandes atrações da "Cidade-Luz" — "Têrça-feira gorda" a festa dos "Cartolinhas"

O tradicional "Baile do Cartola", com que todos os anos no segundo dia de Carnaval, a Associação dos Funcionários do Fluminense brinda a sua família, será o mais fabuloso de quantos já realizou o querido clube das Laranjeiras. Pelo menos é o que afirma o Niceu Cunha, diretor social. E somos forçados a acreditar no que diz, mórmente depois que visitamos o ginásio e que constatamos o grandioso trabalho que ali vem sendo levado a efeito sob a batuta do dinâmico diretor social.

Uma Noite em Paris

O motivo escolhido para a ornamentação do grande ginásio foi batizado pelo cenógrafo Souza Mendes de "Uma Noite em Paris". Trata-se realmente de uma coisa fabulosa, que por certo agradará em cheio ao mais exigente admirador de boas decorações. No centro do Ginásio foi erguida uma miniatura da famosa Torre Eiffel, em meio a qual ficará a maravilhosa orquestra já contratada. Em volta da Torre são vistos numerosos pombos brancos, o que empresta uma beleza incomum à cena. *Moulin Rouge, Le Chat Noir, Ciro's, Cloche D'Or, Marinis, Pigalle, Moulin de la Gallette* e muitas outras atrações parisienses mundialmente conhecidas serão dadas a ver, carinhosamente realizadas pelo mestre Souza Mendes. Fácil prognosticar, pois, que o famoso "Baile do Cartola" continuará sendo a nota de distinção do carnaval carioca.

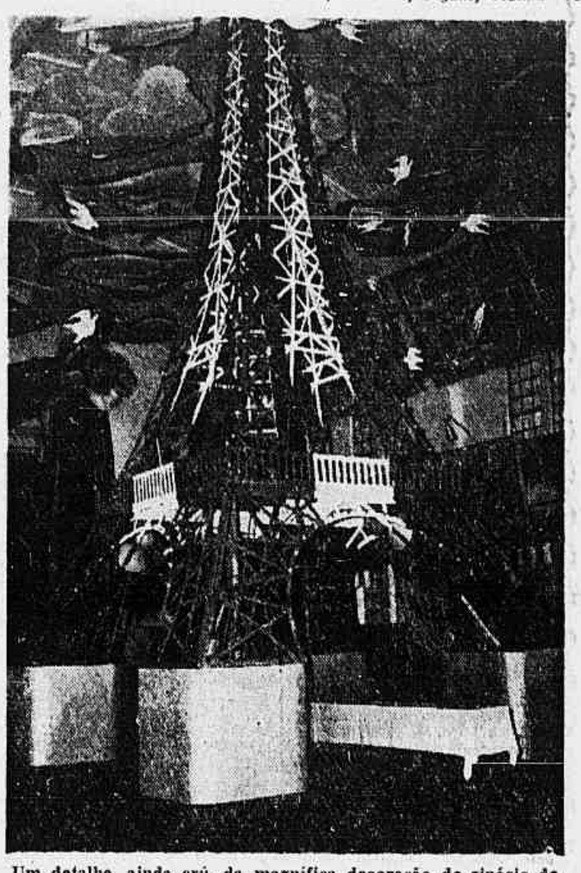

Um detalhe, ainda crú, da magnífica decoração do ginásio do Fluminense para o "Baile do Cartola", vendo-se a miniatura da Tôrre Eiffel.

"Cartolinha"

Como sempre, a petizada continua merecendo tôda a atenção da família tricolor. "Têrça-feira gorda", no mesmo cenário, será realizado o "Baile do Cartolinha", dedicado inteiramente à garotada. Assim, não haverá atrapalhações, pois os mais velhos" irão ao 'Cartola" e os 'brotinhos" ao Cartolinha", ficando tudo mais fácil e muito mais cômodo.

O baile do Atlantic Refining Club

Num ambiente seleto, numa verdadeira parada de elegância, "terça-feira gorda", será realizado o monumental baile do Atlântico Refining Clube. Pelo seu brilhantismo, a festa carnavalesca promovida por essa simpática sociedade, denominado "Baile Chave de Ouro do Carnaval", tem sido a preocupação máxima dos foliões. Figuras de larga expressão social e política encontram, nos amplos salões do Hotel Glória um ambiente propício para suas expansões. Rica decoração, num deslumbrante cenário, tendo como motivo "Uma Folia no Circo", servirão de atração para os carnavalescos. Reina, assim, grande espectativa para o grande baile que, em boa hora, foi cognominado "Chave de Ouro", porque, realmente, encerra de maneira brilhante o "Reinado de Momo".

Ambiente seleto, num deslumbrante cenário

CARNAVAL NA ILHA DO GOVERNADOR

O Clube dos Tabijaras, representação social e esportiva da Ilha do Governador, vem no corrente ano liderando o carnaval naquela Ilha, apresentando maravilhosa ornamentação que será oportunamente dada conhecimento à imprensa.

No domingo, às 21 horas, será levado a efeito o desfile das Escolas de Samba: Império da Ligação; Unidos da Freguezia e Escola de Samba União, já inscritas para concorrerem a valiosos prêmios oferecido pelo Clube dos Tabijaras. O carnaval na Ilha do Governador deve em parte ao grande esfôrço dispendido pelos senhores Curvelo de Mendonça, Rozeni Pinto, Eduardo Augusto Gomes, Joaquim Sadá e Isaac Gomberg.

CARNAVAL NO ANDARAÍ ATLÉTICO CLUBE

O tradicional Clube da Praça Barão de Drumond abrirá as portas de sua sede social para os festejos carnavalescos com quatro grandiosos bailes à fantasia e uma matinée infantil, no domingo, sendo oferecidos prêmios para as melhores fantasias da petizada.

Os motivos do salão foram criados pelo Mazinho (O Circo na folia), que contou com o trabalho do velho Armando e do Ferdinando e com a pintura do Bravo Netto. A parte da iluminação estará a cargo do nosso querido Adriano e do Célio.

A Comissão do Carnaval do Andaraí Atlético Clube tudo está fazendo para que nada falte ao nosso quadro social.

CARNAVAL NO MACABEUS

Está de parabéns a colônia israelita desta capital! O Departamento Social do "Macabeus", grêmio israelita sefaradi da Tijuca, atendendo aos anseios de seus associados foliões, fará realizar sábado, dia 11, grande baile de Carnaval, em seus amplos e arejados salões (terréo e 1.º andar) bem como na quadra de esportes artisticamente ornamentados. Duas orquestras foram contratadas para não dar descanso aos foliões e foliônas.

No Macabeus, os brotos israelitas terão oportunidade de divertir-se à vontade, num ambiente alegre e amigo, rigorosamente familiar. Muita animação e muita alegria para você e sua família, das 23 às 4 horas da madrugada de domingo.

A reserva de mesas e convites podem ser feitas desde já no Bar do Clube, à Rua Visconde de Cabo Frio 29, na Tijuca.

CLUB DOS MILIONÁRIOS

O querido grêmio carnavalesco da Tijuca está se preparando para realizar duas animadas tardes-dançantes, domingo e têrça-feira de Carnaval, das 15 às 19 horas, nos amplos salões caprichosamente ornamentados da Associação dos Empregados do Comércio.

A diretoria do "Club dos Milionários" sob o comando de Jazbik Manolo, Jofre e Fernandes, resolveu imprimir um cunho ainda mais grandioso aos festejos de Momo, tomando providências para que as já famosas tardes-dançantes confirmem o prestígio e a fama que gozam de há muito.

BAILES À FANTASIA NA SEDE DA A.C.C.

Como vem acontecendo anualmente, a Associação de Cronistas Carnavalescos realizará, em sua sede, na Avenida Presidente Vargas 509, 22º andar, quatro monumentais bailes à fantasia, no horário de 22 às 4 horas da manhã, dedicados a seus associados e suas exmas. famílias. A animação das danças estará a cargo da orquestra de "Pará e seus Black-Boys".

O CARNAVAL NO DEL CASTILHO F.C.

Quatro bailes, destinados ao maior sucesso, serão realizados na sede do Del Castilho F. C. Cultuando sua tradição, a simpática organização encarregou o popular "Baiano" para preparar o ambiente para as já famosas "Noites Infernais" que, de certo, deixarão maravilhados os foliões, pelo ambiente de originalidade e bom gôsto dos salões Del-Castilenses, onde imperará muito alegria.

A A.C.C. E OS BAILES NO JOÃO CAETANO

Começa amanhã, às 22 horas a grande maratona carnavalesca, promovida pela Associação de Cronistas Carnavalescos, com a realização dos quatro monumentais bailes à fantasia que essa entidade realiza no teatro João Caetano e que constituem uma das mais caras tradições do folião carioca. Aquela casa de espetáculos recebeu primorosa ornamentação, sob a direção do consagrado cenógrafo Mario Conde, recebendo o nome "Carnaval no Morro e em Copacabana", o que será, por certo, uma das atrações naqueles bailes, que serão levados a efeito no horário de 22 às 4 horas. Serão realizadas, ainda, duas matinées infantis, domingo e segunda-feira gorda, das 16 às 19 horas.

A orquestra de "Pará e seus Black-Boys" estará presente com seu ritmo contagiante.

QUATRO GRANDES BAILES no Sindicato dos Empregados no Comércio

Em homenagem aos comerciários cariocas, o Sindicato dos Empregados no Comércio do Rio de Janeiro, vai promover em sua sede social, à Rua André Cavalcanti, 33, grandiosos bailes carnavalescos durante o reinado de Momo. Os bailes terão início às 23 horas, sendo que no domingo, das 15 às 19 horas, haverá uma matinée infantil dedicada à petizada.

"CARNAVAL NO EGITO" no Clube Internacional de Regatas

O Clube Internacional de Regatas realizará nos dias, 11, 12, 13 e 14, no horário das 23 às 4 horas da manhã, os seus tradicionais bailes Carnavalescos, nos seus amplos salões da Rua Santa Luzia.

Sob o tema "Carnaval no Egito", o velho grêmio alvirrubro acolherá seus inúmeros associados e adeptos para festejar com alegria as noitadas momescas. A ornamentação já pronta, um trabalho estupendo do cenógrafo Izael, auxiliado pelos técnicos de luzes Caravana será sem dúvida ponto máximo das 4 noitadas carnavalescas.

Abrilhantando os festejos estará a famosa e ritimada orquestra "Galera Carnavalesca". Convites e reserva de mesas com antecedência diàriamente na secretaria do clube.

OLÍMPICO CLUBE

Reunida ontem, para resoluções finais dos próximos festejos carnavalescos, a diretoria do Olympico Club teve ocasião de visitar a convite do diretor-social, o amplo salão da Rua Álvaro Alvim, onde o grêmio da Cinelândia fará realizar seus já tradicionais bailes de carnaval. Tudo está pronto para a grande maratona que começa sábado e prosseguirá domingo de dia com o baile infanto-juvenil, prosseguindo nas noites de domingo, segunda e têrça-feira. Feèricamente iluminado e com sugestiva decoração, o salão da Rua Álvaro Alvim, está pronto para receber a visita dos foliões. Yoyó, o diretor da orquestra Rolyan, que comandará a música, recebeu instruções especiais para que nada deixe a desejar. E assim esperam-se, pois os bailes com que o Olympico brinda anualmente seus associados e suas famílias.

O BAILE NO MUNICIPAL

A fim de impedir a entrada de pessoas sem ingresso no Baile de Gala de segunda-feira de carnaval, a direção do Teatro Municipal resolveu organizar um serviço especial de fiscalização, encarregado de controlar todo movimento de entrada e saída naquela festa.

Com essa providência, a Comissão Artística e Cultural espera resolver êsse grave problema, evitando as críticas que, comumente, eram feitas a respeito.

O diretor do Teatro Municipal, salientando a magnífica colaboração que o funcionalismo daquela casa de espetáculos vem dando à sua administração, dirigiu uma recomendação especial no sentido do perfeito cumprimento das instruções baixadas relativamente à questão, pois não deixará entrar uma só pessoa no baile de carnaval sem estar munida do respectivo ingresso.

POLÍCIA FEMININA PAULISTA

SÃO PAULO, 9 — Dentro em breve a Polícia Feminina terá um destacamento no Aeroporto de Congonhas. A diretoria daquele orgão entrou em contacto com a administração do aeroporto e escolheu o local em que trabalharão as moças para fazer o policiamento preventivo de que necessita aquela estação. — A.N.

AGORA DE FATO a senhora pode cozinhar a gás!

CONJUNTO "ALL ACES" DE GÁS ENGARRAFADO

NÃO CUSTA UM TOSTÃO! PARA SER INSTALADO!

Veja que maravilha! Sem precisar ficar na fila... sem pagar nada, absolutamente nada pelas instalações, a senhora pode ter hoje em sua casa um fogão a gás engarrafado --- moderno, prático, muito mais econômico! E além do mais, a senhora pode adquiri-lo nas boas casas do ramo com grandes facilidades de pagamento!

Fogão de 2 bôcas, feito especialmente para ser usado com o Boião Portátil. Modêlo de luxo, finamente esmaltado. Preço muito acessível. Fornecido com suporte.

Boião Portátil "All Aces" de 5 quilos — agora 34% mais barato por quilo de gás.

de fato!

É UMA FACILIDADE!

Examine estas vantagens exclusivas "All Aces"!

limpeza e segurança!

O fogão é prático, portátil, esmaltado de branco. Não possui mecanismos complicados --- é mais seguro! O gás do Boião Portátil "All Aces" não produz fumaça- --- sua cozinha está sempre limpa!

muito maior economia!

A carga do Boião Portátil "All Aces" de 5 quilos dura 120 horas --- o suficiente para a senhora cozinhar durante um mês! E agora o Boião Portátil de 5 quilos custa 34% mais barato por quilo de gás!

fornecimento à vontade -

sem precisar telefonar ou esperar! O Boião Portátil "All Aces" é pequeno, e vazio pesa muito pouco. Quando o gás acabar, basta trocá-lo por outro cheio, em qualquer Revendedor "All Aces" pagando apenas a nova carga!

NÃO PERCA TEMPO!

Adquira hoje mesmo o seu Conjunto "All Aces"!

Em todo o bairro, em todo o lugar, há um Revendedor para fornecer-lhe o Conjunto, abastecê-lo constantemente de Boiões "ALL ACES" de gás engarrafado... prestar-lhe tôda a assistência técnica!

UM "MUNDO" DE FACILIDADES!

Uma grande linha de utilíssimos aparelhos, funciona também com o Boião Portátil "All Aces" de gás engarrafado!

LAMPIÃO-FOGAREIRO **MAÇARICO**

ESTERILIZADOR **FERRO DE SOLDAR**

Distribuidores exclusivos da **CIEX S. A.**

CIA. COMERCIAL BRASILEIRA

DIVISÃO DE ATACADO

Avenida Rio Branco, 81 - 8.º andar - grupo 811 - Rio de Janeiro

CIN 61-51-F

À PRAÇA

Fábrica de Carrocerias Metropolitana Ltda., estabelecida nesta cidade à Rua João Pizarro, 515 — Tel. 30-8200 (Av. Brasil 9955), comunicam a praça e quem mais interessar possa, que em virtude de alteração ao seu contrato social de 31 de janeiro de 1956, retirou-se da sociedade o sr. Fritz Weissmann, pago e satisfeito de seus haveres na mesma, continuando a sociedade com o mesmo capital de Cr$ 27 000 000,00 (vinte e sete milhões de cruzeiros).

Aproveitam a oportunidade para agradecerem a todos os seus fregueses e amigos a preferência que lhes foi dispensada e esperam continuar a merecer dos mesmos a mesma preferência na certeza de que serão acolhidos com a atenção com que sempre foram distinguidos.

Rio de Janeiro, 8 de fevereiro de 1956.

Pela Fábrica de Carrocerias Metropolitana Ltda.

João da Silva

Waldemar Francisco Moreira

24959

PELOS QUATRO CANTOS DO RIO

R. V.

1 — AUSÊNCIA DO RIO
2 — RUY DISSE: "SE A POLÍTICA..."
3 — A RECEITA DO PRESIDENTE
4 — MAS DÁ MUITO TRABALHO

CAXAMBU

Na serra distante estamos nos escondendo para descanso e retempêro. Mas, uma vez por semana, aqui voltamos para ver a correspondência e deixar alguma coisa para o nosso Jayme Maurício alinhavar e entregar à oficina. Sofremos então dêste calor imenso que vocês estão sofrendo a semana inteira. Dias limpíssimos, céu imensamente azul e sem sombras de nuvens mas, Carnaval pela frente. Vocês vão ver: vai chover na certa no Carnaval.

* * *

Mas, o assunto de hoje é Caxambu, a pacata e simples cidade mineira a quem Rui Barbosa vaticinou "um belo progresso se a política não interferir" (veja-se esta opinião escrita pelo próprio punho do grande estadista, no livro de impressões do Hotel Avenida). Acontece que a política interferiu e a cidade ficou naquilo mesmo: cinco mil habitantes. No inverno de ponta a ponta de qualquer rua não se vê viva alma. O progresso estacionou. Há em tôda a cidade seis famílias ricas. Entre elas a família proprietária do melhor hotel local, o Glória. Outro exemplo de riqueza local: o vigário da paróquia. Cada uma destas seis partes que representam a riqueza da cidade se mantém nos seus próprios negócios e não há iniciativa vinda de fora que vingue. Um exemplo é o esqueleto inacabado do que seria um belo e luxuoso hotel na praça principal da cidade. Outros interêsses apareceram e a coisa ficou no esqueleto.

* * *

Quanto ao aspecto bucólico de seus campos pode-se dizer muita coisa bela. Seus arredores — extensos e verdejantes planaltos — mostram típicas fazendas mineiras. Mas, o parque que é propriedade federal está necessitando urgentemente dos cuidados de um urbanista. E' preciso plantar, cortar, arrumar criar, modernizar, enfim cuidar. O Hotel Glória que representa o Quitandinha de Caxambu não tem os defeitos grotescos do gigante petropolitano. Mas urge um decorador que arrumasse salas, pendurasse cortinas e desse aconchego ao ambiente.

* * *

Há um médico local que foi companheiro profissional do hoje presidente Juscelino Kubitschek. Pode-se ver no seu arquivo particular receitas aviadas pelo dr. Juscelino. Eis uma delas: "Urotropina" para um infeliz qualquer!

* * *

Com tudo para ser fácil, Caxambu ainda é uma cidade incômoda. Para se ir ao parque tomar um banho de piscina tem-se um trabalhão. Tem que se sair vestido do hotel, comprar entrada para o parque e talão para o banho de piscina que só se toma mediante a apresentação de um atestado médico (trinta cruzeiros por um papel que diz que você não sofre de molestia contagiosa. Imaginem que os médicos de lá são tão formidáveis que só de olhar para a cara do "candidato a mergulhos" já sabem que êle está "bonzinho da silva"...) muda-se de roupa obrigatoriamente na piscina, — a camisa num lugar e o sapato em outro — e, finalmente, antes do mergulho você terá que passar por baixo de um chuveirinho!

Como seria fácil, cômodo e agradável sair do hotel pela porta de serviço e cair direto na piscina!

* * *

Iamos nos esquecendo das águas minerais. Todo mundo bebe. Vendem-se canecas às centenas. Fará realmente algum bem ou será simplesmente atração turística? Confessamos que nunca fomos a uma fonte. Achamos, mesmo, prosáico a "passeata das canequinhas" — que nos perdôem os que acreditam nelas — outros acharam pitoresco, haverá até quem apele para o seu tradicionalismo. Como última justificativa!

* * *

Enfim eis Caxambu: cidade calma e de boa gente, ideal para uma fugida de alguns dias. Você pode, mesmo, não se preocupar com a existência das mal cheirosas aguinhas!

* * *

NOTAS LOCAIS

A Festa da Espora já é uma tradição na semana pré-carnavalesca da sociedade carioca. E a dêsse ano estêve excelente, muito animada, muito bem organizada e com um espírito carnavalesco de confraternização que deveria estar presente a tôdas as festas. Não houve uma só briga durante a noite inteira, fazendo com que tôda gente se divertisse bem humorada e tranquilamente.

Muita gente fantasiada — inclusive vários xerifes em tecnicolor — um picadinho providencial para reanimar as fôrças e aquêle jeito simpático que salões e varanda da Hípica possuem, deixando todo mundo a vontade.

Como a folia estava muito boa não foi possível tomar nota de todos os presentes, não devendo todavia faltar uma referência ao Celmar Padilha, que desde cêdo — a paisana ou de marinheiro — estava cuidando dos mínimos detalhes, a fim de garantir o êxito do baile. Está de parabéns o Celmar, indiscutivelmente um diretor social que sabe trabalhar.

* * *

O Banho de Piscina à Fantasia, têrça-feira última, no Hotel Glória foi animadíssimo, com os jovens da sociedade cantando, rindo, pulando, nadando e amando. Com Van Jafa e tudo. O que quer dizer: hipopótamos, amor e fantasia.

* * *

Uma beleza o desfile de roupas de banho no jantar dançante da piscina do Copacabana, também na têrça-feira. Elegância, ritmo, harmonia e atmosfera. Senhoras elegantíssimas e o azul das águas dando a nota tecnicolor. Um mundo de beleza e cosmopolitismo à Hollywood ou Côte d'Azur.

* * *

A onda em tôrno do Pierrot do sr. Zacarias do Rego Monteiro atingiu ao "climax": todo mundo quer saber, todo mundo escreve. E até os vitrinistas se inspiram nela para compôr suas vitrines carnavalescas, como o sr. Oscar da Rocha na Casa Elmo.

No Baile dos Artistas vemos um dos mais animados grupos srtas. Ligia Coutinho, Nely Saraiva, Lúcia Cortez e Lenita Galliez Pinto e os srs. Arnaldo Moreira, Alfredo Canongia Barbosa e Fernando Salvo de Souza

REGISTRO SOCIAL

NATALÍCIOS

Dr. Abreu de Oliveira — Transcorre hoje o natalício do dr. José Escolástico Abreu de Oliveira, diretor da 2.ª Diretoria de Fiscalização Financeira do Tribunal de Contas da União. O dr. Abreu de Oliveira, que, há anos, vem prestando assinalados serviços àquela Côrte, será alvo de expressivas homenagens por parte dos funcionários daquela Diretoria.

— Faz anos hoje os seguintes oficiais da FAB: Eduardo Bruno Barbosa, Joaquim José Gomes da Silva Júnior, e José Moura Fiuza.

— Completou mais um aniversário natalício, o prof. dr. Carlos Alberto Franco, catedrático da Escola Técnica Nacional.

— Fazem anos hoje os jornalistas Pedro Xavier d'Araújo, Amadeu Guerra, H.J. Barreto Júnior, Caio Júlio Cesar Vieira, Rodrigo da Rocha Brito, José Bartolo da Silva, Alvaro de Oliveira, Enéas Martins Filho.

— Aniversaria hoje o sr. Alfredo Tavares.

NASCIMENTOS

Está enriquecido o lar do sr. Rodolfo Ceglia e sua sra. d. Ceiy Lima e Silva Ceglia, com o nascimento a 6 do corrente, de uma menina, que na pia batismal receberá o nome de Regina.

BODAS DE PRATA

Comemorarão no dia 11 do corrente o seu 25.º aniversário de casamento, o sr. Humberto Moss Pires de Sá e sua espôsa, d. Adilia de Assis Pires de Sá.

As filhas e genros do casal, têm o prazer de convidar seus amigos e parentes a assistirem a missa em ação de graças que mandam celebrar no dia 11 do corrente, às 9 horas, na Igreja do Senhor Bom Jesus do Calvário, à rua Conde de Bonfim n.º 50.

ENFÊRMOS

Sr. Teixeira de Freitas — Encontra-se gravemente enfermo o sr. Mário Augusto Teixeira de Freitas, fundador e antigo secretário geral do Instituto Brasileiro de Geografia e Estatística, autor de numerosos estudos sôbre problemas nacionais.

O sr. Teixeira de Freitas se acha internado no Hospital dos Servidores do Estado.

—•—

VIAJANTES

Procedente de Nova York, chegou ao Rio, acompanhado de seu assistente, sr. Charles Thaw, o sr. S. R. Williams, vice-presidente encarregado de operações exteriores da Worthington Corporation, de Harrison, Estado de New Jersey. Esta é a sexta viagem do sr. Williams ao Brasil e, falando à imprensa, por ocasião do seu desembarque, declarou-se entusiasmado com a possibilidades de industrialização do nosso país.

NOTÍCIAS INQUIETANTES DO PERÚ

NOVA YORK, 9 — "As notícias políticas que chegam do Peru têm sido inquietante. e decepcionantes nas últimas semanas". diz um editorial do "New York Times", hoje.

Acrescenta o jornal que os que se interessam pela sorte da democracia na América Latina acreditavam que o presidente Odria aproveitaria a oportunidade para "realizar eleições livres e democráticas". em junho. Mas "não houve anistia geral dos presos políticos, nem há indícios de que o principal partido da oposição apresente candidatos".

ELEITO O CONSELHO TÉCNICO DO H.S.E.

Cêrca de 200 médicos escolheram ontem os membros do Conselho Técnico do Hospital dos Funcionários

Dirigidas pelo Centro de Estudos Médicos, sob a supervisão do Diretor do H.S.E., realizaram-se ontem as eleições para a escolha dos novos membros que integrarão o Conselho Técnico do Hospital dos Servidores do Estado, por um período de um ano.

Ao pleito, que foi dos mais disputados já realizados no H.S.E., compareceram cêrca de 200 médicos das diversas especialidades daquele nosocômio. Apurados os votos, foram os seguintes os resultados obtidos:

Como representante dos Chefes de Serviço, foram eleitos os doutores Ermiro Lima e Nestor Cerveira; representando os Chefes de Clínicas, os doutores Arthur Lavinghe e Alberto Gentile; representando os médicos de carreira, os doutores Mauro Muniz e Afrânio Garcia.

PLUTÃO NÃO É UM PLANETA

Williams Bay, Wisconsin, 9 (United Pres) — O Dr. Gerard P. Kuiper, astrônomo investigador do Observatório de Yerkes, nesta cidade, declarou que a descoberta de que sòmente existem oito planetas em vez de nove, faz muito pouca luz quanto à origem dos planetas".

Kuiper disse haver sabido em abril e maio de 1955 que Plutão não é um planeta, como se supõe.

O astrônomo apresentou suas descobertas numa Conferência Nacional de Geofísica realizada em Washington, na noite de quinta-feira passada, e os comentou hoje, nesta capital, com o correspondente.

E acrescentou que vários fatores substanciam a crença de que Plutão não é um planêta no sentido comum do têrmo. Prosseguindo, disse: "Plutão começou sua vida como planêta. Surgiu como uma das três luas que o planêta Netuno possui. As três se afastaram de Netuno, mas êste reconquistou duas delas. Plutão continuou sua vida aparte e numa órbita separada".

Para pronta entrega
BEBEDOUROS DE ÁGUA GELADA
E
VENTILADORES DE PEDESTAL
INFORMAÇÕES E VENDAS:
Rua Camerino, 79-81 — Telefones: 23-1761
e 43-4990 — Seção de Refrigeração
63817

ENSINO

Colégio Pedro II – Externato

Exame de admissão e provas de seleção para transferência de matrícula — Segunda e última chamada para a prova de matemática do exame de admissão

O secretário-geral do Colégio Pedro II - Externato, torna a prevenir aos interessados que, a 2a, e última chamada para a prova de Matemática do exame de admissão, será realizada, hoje, dia 10, às 15 horas, devendo os candidatos se dirigirem para o segundo pavimento, trazendo o cartão de identidade, caneta-tinteiro e lápis. Além dos numèricamente, da Imprensa de ontem, dia 9, deverão comparecer ainda os candidatos inscritos sob os números abaixo:

2566, 685, 2755, 2297, 488, 457, 3046, 3582, 2341, 2340, 5607, 1227, 5347, 106, 4940, 3165, 4366, 1433, 2749, 6240, 1989, 2562, 3728, 925 4529 4493 5690 5167 4464 2807, 673, 6047, 5555, 545, 968, 5924, 2700, 5625, 5663, 3857, 4552, 5715, 2872, 4599, 4743, 6256, 6001, 947, 6014, 2033, 4290 e 5597.

Provas de Seleção - Destinada aos que desejam transferir matrículas para o Colégio Pedro II

O secretário-geral do Colégio Pedro II — Externato, chama a atenção dos interessados que, começará no dia 17 do corrente às 9 horas, as provas do concurso de Seleção destinadas à transferência de matrículas para para as diversas séries do Colégio. Para êsse concurso não haverá segunda chamada. Essas provas vão obedecer a seguinte ordem:

Dia 17, às 9 horas, deverão comparecer, para a prova de Português, os candidatos inscritos sob os números abaixo:

Exames de Seleção - Transferências Português

2a. Série Ginasial - Sala 1 — Candidatos de A a C, ns. 428, 456, 164, 158, 394, 4, 126, 499, 137, 133, 123, 452, 235, 109, 113, 121 763, 502, 85 695, 325, 295, 161, 79, 517, 168, 641.

Sala 3 - Candidatos de C a G: Ns. 236, 512, 761, 622, 764, 783, 334, 333, 503, 578, 527, 646, 16, 778, 193, 147, 142, 790, 101, 138, 5, 539, 743, 346, 305, 308, 525, 774, 199 590, 729, 90, 146, 8, 289, 793, 98, 716 30, 469, 340, 735.

Sala " — Candidatos de G a J: Ns. 412 382, 555, 441, 684, 586, 58, 648, 19, 656, 709, 379, 361, 734, 222, 336, 75, 48, 347, 91, 277, 408, 667, 74, 662, 197, 118, 749 282, 760, 65, 13, 518, 166, 546, 768, 537 26, 272 696, 148, 668.

Sala 9 - Candidatos de J a M: Ns. 795, 273, 369, 439, 416, 611, 122, 269, 430, 262, 596, 735, 651, 266, 51, 214, 796 435 428 640 744 395, 309, 712, 755 679.

Sala 13 - Candidatos de M a R: Ns. 479, 570, 801, 299, 323, 809, 519, 120, 602, 545, 257, 677, 702, 83, 33, 460, 563 725 681 519 120 602, 545, 257, 677, 702, 83, 33, 460 563, 725, 581, 704, 767, 547, 190, 274, 73, 15, 601, 564, 573, 49, 787, 250, 42, 218, 582, 221, 516, 514, 388, 202 788, 580, 4, 337, 470, 571, 653, 31, 660, 316, 69 688, 312 585 431 319 791 556, 666, 112.

Sala 15 - Candidatos de R a Y: Ns. 254, 719, 687, 206, 544, 789, 170, 751, 552, 137, 501, 306, 567, 198, 471, 303, 383 331 233 779 748 403, 672, 451, 586, 560, 30, 55, 535 173, 136, 278, 480. 733.

Dia 17 às 9 horas
3.ª Série Ginasial

Sala 21 - Candidatos de A a J: Ns. 2 29, 526, 124, 577, 803, 744, 789, 220, 785, 553, 417, 355, 758, 738, 318, 784, 699, 798, 533, 232, 266, 800, 244, 524, 320, 515, 344 500, 37 654, 593, 242, 219, 496, 152, 400, 147, 391.

Sala 23 - Candidatos de J a O: Ns. 280, 713, 321, 757, 356, 200, 283, 536, 680, 718, 223, 617, 652, 771, 174, 690, 296 455 285 711 433, 488, 268, 240, 487, 542, 686, 661 209, 532, 20, 691, 207, 401, 255, 75, 237, 771, 246, 97.

Sala 31 - Candidatos de O a Y: Ns. 68, 241, 736, 473, 701, 454, 490, 731, 409, 245 657, 335, 424, 411, 538, 57, 444, 293, 792, 425, 354. 259, 669, 153, 228, 591, 284, 423, 304.

Dia 17 às 9 horas
4.ª Série Ginasial

Sala 22 - Candidatos de A a W: Ns. 108 730, 322, 506, 673, 447, 422, 216, 402, 550, 723, 589, 663, 301, 204, 551, 405, 71, 404, 758, 134, 288, 543, 389.

Dia 17 às 9 horas
1.º Científico

Sala 2 - Candidatos Letra A: Ns. 769, 749, 752, 770, 786, 747, 645, 392, 366, 364, 349, 338, 252, 204, 279, 150, 169, 165, 160, 154, 151, 99, 94, 78 38 45, 23, 10, 77 24, 9, 128, 592, 583, 603 598 407 477 523 474, 513, 466, 459, 497, 649, 670, 694, 707.

Sala 4 - Candidatos de B a E: Ns. 84, 375, 17, 588, 317, 225, 715, 584, 463, 227, 766, 341, 332, 287, 494, 558, 472, 163, 508, 442, 449, 756, 753, 768, 373, 655, 85, 739, 618, 248, 47, 54, 313, 189, 39 290 475 263, 264, 359.

Sala 6 - Candidatos de E a H: Ns. 445, 217, 572, 457, 426, 794, 757, 568, 180, 384, 234, 368, 597, 605, 754, 765, 759, 92 41, 322, 311, 406, 579, 203, 750, 799, 773, 775, 438, 478, 314, 187 419 498 495 360 658 339, 183, 676.

Sala 8 - Candidatos de H a J: Ns. 752, 607, 612, 468, 63, 44, 717, 329, 385, 36, 102, 100, 303, 484, 720, 727, 659, 66, 740, 765, 56, 671, 396, 415 167, 770, 678, 745, 106, 674.

Sala 10 - Candidatos de J a L: Ns. 243, 143, 769, 297, 724, 229, 201, 139, 689, 162, 548, 453, 380, 575, 531, 35. 67 115 431 721 511 760, 559, 378, 72, 528, 267, 350, 763 726, 743, 776, 18, 310, 104, 714, 599, 562.

Sala 12 - Candidatos letra M: Ns. 750 732, 260, 703, 806, 626, 3, 195, 300, 53, 764, 777, 751, 82, 540, 370, 156, 117 616 25 437 493, 566, 141, 224, 34, 483, 520 171 637, 482, 7, 81, 604, 116, 766, 557, 594 16, 226, 398 503, 576, 644 140 623, 683, 625 700 59.

Sala 14 - Candidatos de M a R: Ns. 80, 22, 742, 50, 86, 342, 81, 208, 263, 485, 746, 11, 205, 754, 107, 643, 52 610 275 741 185 358, 510 374, 351, 231, 253, 43, 621, 746 549, 642, 539 427, 710, 367, 390, 182, 40, 211, 271, 476 307 114 283 214, 606, 194, 492, 609.

Sala 18 - Candidatos de W a Y: Ns. 46, 745, 750, 210, 270, 589, 256, 500, 298, 353, 327, 665, 365, 486, 706, 619, 395 178 742 681 181.

Sala 16 - Candidatos de R a W: Ns. 261 413, 615, 440, 240, 587, 111, 60, 196, 87, 614, 708, 697, 797, 343, 767, 159, 782 153 12 522 753 362 507, 418, 781, 624, 461, 530, 448 119, 748, 144, 1, 762, 534, 504, 436, 27 541 565, 467, 348 132 135 177 276, 772 682 e 32.

Dia 17 às 9 horas

2.º Científico — Sala 24 - Candidatos de M a Y — Ns. 96, 328, 705, 127, 179, 258, 125, 387, 188, 381, 638, 191, 420, 145, 105, 291, 326, 737, 434, 397, 716, 414, 292, 89, 259, 446, 608, 421.

Sala 26 — Candidatos de Ns. 600, 88, 620, 693, 324, 330, 521, 386, 613, 175, 647, 176, 692, 21, 371, 376, 247, 331, 698, 562, 432, 184.

Dia 17 às 9 horas

1.º Clássico — Sala 20 — Candidatos de A a W — Ns. 664, 302, 110, 675, 6, 728, 215, 410, 212, 574, 489, 172, 464, 458, 213, 443, 554, 450, 28, 372, 399, 93, 239, 650, 238, 281, 345, 377, 761, 762, 491, 352, 192, 357, 315, 756, 804, 62, 230, 529.

2.º Clássico — Sala 20 — Candidatos Ns. 765, 94, 722, 569.

No dia 18, sábado, também do corrente às 9 horas, deverão comparecer para a prova de Latim, do Curso Clássico os candidatos abaixo indicados:

1a. Série Clássico — Sala 15 — Candidatos inscritos sob os ns. 664, 302, 110, 675, 6, 728, 215, 410, 212, 574, 489, 172, 464, 458, 213, 443, 554, 450, 28, 372, 399, 93, 239, 650, 238, 281, 345, 377, 761, 762, 491, 352, 192, 357, 315, 756, 804, 62, 230, 529.

2a. Série Clássico — Sala 15 — Candidatos inscritos sob os ns. 765, 94, 722, 569.

2a. Série Ginasial — Sala 13 — Candidatos inscritos sob os ns. 4, 8, 113, 112, 121, 122, 126, 138, 157, 282, 394, 535, 640, 556, 596, 563, 662, 763, 783, 790, 795, 779.

3a. Série Ginasial — Sala 13 — Candidatos inscritos sob os ns. 95, 97, 268, 280 526 784.

4a. Série Ginasial — Sala 13 — Candidatos inscritos sob os ns. 216 551,.

1a. Série Científico — Sala 13 — Candidatos inscritos sob os ns. 34, 163, 368.

No mesmo dia 17, às 14 horas, deverão comparecer, para a prova de Matemática, nas mesmas salas em que realizarem a prova de Português, os mesmos candidatos.

No dia 20 às 14 horas, serão realizadas as provas de História, Francês, Geografia, Desenho, Ciências, Espanhol, Física, Química e Inglês, para os candidatos que se inscreveram nestas matérias, os quais deverão obedecer à chamada que se segue:

Dia 20 às 14 horas

Prova escrita de História — 2a. Série Ginasial — Sala 12 — Candidatos inscritos sob os ns. 49, 33, 65, 74, 91, 101, 79, 70, 118, 120, 137, 136, 130, 146, 147, 148, 168, 170, 173, 186, 190, 199, 202, 206, 218, 266, 277, 295, 308, 316, 312, 331, 333, 334, 337, 346, 361, 369, 382, 383, 395, 641, 435, 441, 451, 452, 460, 470, 471.

Sala 14 — Candidatos inscritos sob os ns. 40, 406, 412, 428, 499, 501, 512, 514, 517, 519, 525, 555, 639, 570, 573, 578, 581, 582, 585, 586, 611, 561, 564, 648, 651, 653, 660, 666, 679, 684, 685, 687, 688, 695, 696, 709, 716, 735, 743, 761, 778, 749, 760, 768, 767, 787, 751, 748, 809.

Dia 20 às 14 horas

Prova escrita de História — 3a. Série Ginasial — Sala 16 — Candidatos inscritos sob os ns. 124, 29, 2, 152, 147, 20, 207, 75, 220, 240, 246, 259, 321, 335, 354, 391, 400, 401, 433, 444, 455, 411, 417, 500, 515, 532, 686, 690, 691, 718, 731, 736, 738, 771, 758, 792, 798.

Dia 20 às 14 horas

Prova escrita de História — 4a. Série Ginasial e 2a. Série Clêntifico — 4a. Série Ginasial — Sala 18 — Candidatos inscritos sob os ns. 204, 288, 301, 402, 389, 405, 550, 723.

2a. Série Clêntifico — Sala 18 — Candidatos inscritos sob os Ns. 88, 184, 127, 179, 125, 188, 191, 145, 247, 258, 259, 292, 324, 328, 330, 351, 414, 421, 521, 562, 647, 718, 105.

Prova escrita de História — 1a. série Clentifico:

Sala 2 — Candidatos inscritos sob os nºs. 78, 45, 23, 10, 24, 9, 84, 47, 39, 63, 44, 56, 67, 18, 81, 3, 25, 7, 86, 52, 11, 43, 60, 87, 12, 46, 111, 117, 116, 140, 131, 151, 178, 183, 187, 100, 196, 201, 203, 234.

Sala 4 — Candidatos inscritos sob os nºs. 248, 253, 271, 276, 283, 290, 314, 322, 341, 353, 358, 360, 364, 366, 367, 374, 378, 390, 396, 644, 437, 440, 459, 463, 465, 475, 481, 427, 497, 511, 523, 539, 557, 558, 559, 565.

Sala 6 — Candidatos inscritos sob os nºs. 568, 575, 588, 589, 655, 658, 670, 671, 682, 683, 694, 700, 703, 710, 724, 726, 732, 739, 753, 768, 759, 750, 752, 769, 745, 760 763, 764, 766, 46, 753, 804.

1º e 2º Clássico:

Sala 8 — Candidatos inscritos sob os nºs. 28, 239, 238, 302, 345, 372, 443, 574, 761, 662, 94, 765.

Prova Gráfica de Desenho: 1º Científico:

Sala 20 — Candidatos inscritos sob os nºs. 17, 107, 115, 119, 139, 135, 159, 449, 426, 494, 548, 609, 676, 786, 106.

2º Científico — Sala 20 — Candidatos inscritos sob os nºs. 175, 176, 432, 698, 705, 446, 96 e 4a. Série ginasial cand. nº 108, 322, 663.

2a. Série Ginasial — Sala 22 — Candidatos inscritos sob os nº 14, 26, 42, 109, 133, 149, 158, 164, 193, 250, 257, 262, 269, 299, 306, 590, 560, 723, 734, 547, 793, 744, 796, 547, 805.

Prova Gráfica de Desenho — 3a. Série Ginasial: Sala 22 — Candidatos inscritos sob os nºs. 200, 209, 153, 245, 293, 296, 344, 454, 533, 553, 625, 654, e 4a. série ginasial cand. nº. 458.

Prova escrita de Ciências: 1a. Série Científico: Sala 15 — Candidatos inscritos sob os nºs. 77, 92, 1, 32, 114, 129, 132, 143, 144, 162, 211, 226, 252, 265, 311, 317, 350, 370, 385, 393, 442, 453, 457, 461, 466, 476, 483, 492, 513, 520, 531, 642, 583, 584, 599, 607, 612, 626, 649, 665, 678.

Sala 9 — Candidatos inscritos sob os nºs. 681, 697, 708, 714, 715, 727, 740, 747, 749, 752, 757, 765, 743, 776, 777, 751, 742, 782, 759, 810, e 1.a série Clássico nºs. 450, 665.

Prova escrita de Inglês — 1.a série Cintífico: Sala 15 — Candidatos inscritos sob os nºs. 100, 102, 53, 22, 80, 141, 135, 156, 177, 182, 194, 208, 217, 231, 227, 224, 243, 263, 370, 294, 313, 329, 365, 436, 445, 467, 482, 485, 528, 530, 541, 576, 637, 659, 717 741, 742, 770, 766, 759, 750, 754, 746, 772, 745, 779, e 1a. série Clássico nºs. 172, 93, 62, 213, 215, 291, 352, 357, 377, 489, 429, 650, 666, 756.

3a. série Ginasial — Sala 13 — Candidatos inscritos sob os nºs. 37, 174, 57, 219, 232, 223, 241, 242, 244, 283, 284, 285, 286, 304, 473, 423, 425, 488, 490, 496, 524, 536, 577, 591, 617, 657, 661, 669, 771, 785, 800, 603, 602, e 4a. série ginasial nºs. 71, 134, 589

2º Científico — Candidatos inscritos sob os nºs. 397, 381, 371, 620, 693, 737.

Prova escrita de Geografia — 2a. série ginasial: Sala 21 — Candidatos inscritos sob os nºs. 30, 31, 4, 83, 15, 73, 13, 76, 48, 19, 58, 98, 16, 103, 123, 142, 236, 161, 166, 233, 222, 254, 272, 273, 274, 278, 289, 303, 305 309, 319, 323, 325, 336, 347, 379, 439, 469, 416, 430.

Sala 23 — Candidatos inscritos sob os nºs. 502, 505, 516, 518, 527, 537, 544, 546, 571, 580, 601, 622, 656, 667, 669, 672, 702, 704, 646, 677, 764, 774, 755, 788, 791, 801.

3a. e 4a. séries ginasial — Sala 23 — Candidatos inscritos sob os nºs. 228, 318, 320, 355, 356, 409, 487, 680, 699, 744, e 4a. série nº. 758.

1a. série científico — Sala 19 oo Candidatos inscritos sob os nºs. 99, 94, 38, 85, 41, 72, 82, 59, 50, 40, 27, 128, 154, 160, 165, 167, 169, 171, 150, 205, 210, 251, 256, 261, 264, 267, 279, 287, 307, 310, 327, 332, 342, 343, 349, 359, 362, 375, 380, 384, 392, 396, 406, 448, 468, 472, 474, 407, 413, 415, 419, 495, 503, 504, 510, 522, 540, 549, 572, 579, 587, 392, 394, 395, 597, 589, 603, 604, 605, 610.

Sala 31 — Candidatos inscritos sob os nºs. 614, 615, 616, 618, 619, 625, 674, 707, 706, 509, 730, 721, 747, 769, 756, 770, 781, 767, 762.

1.a série clássico — Sala 31 — Candidatos inscritos sob os nºs. 110, 192, 399, 464, 454.

Prova escrita de Francês: 2a., 3a. e 4a. séries ginasial — Sala 10 — Candidatos inscritos sob os nºs. 64, 5, 90, 51, 69, 35, 109, 146, 197, 198, 214, 221, 235, 340, 363, 366, 431, 456, 479, 480, 429, 545, 532, 564, 712, 719, 733, 795, 729, 780.

3a. série ginasial — 68, 237, 255, 424, 538, 542, 593, 701, 711, 713, 789 — 4a. série ginasial — 506, 543.

Prova escrita de Francês: 1.a série do curso científico — Sala 24 - Candidatos inscritos sob os nºs. 54, 36, 35, 108, 104, 16, 180, 181, 185, 195, 214, 229, 249, 225, 260, 275, 297, 298, 300, 338, 339, 348, 373, 338, 462, 477, 478, 418, 484, 485, 493, 498, 507, 508, 534, 566, 606, 621, 623, 624.

Sala 26 — Candidatos inscritos sob os nºs. 643, 689, 645, 773, 775, 748 — 1a. série clássico — 6.212, 213, 230, 315, 410, 491, 728. — 2a. série científico — 434, 600.

Prova escrita de Física: 2a. série científico — Sala 1 — Candidatos inscritos sob os nºs. 89, 376, 387, 420, 613, 692.

Química: 2a. série Científico — Sala 1 — Candidato inscritos sob os nºs. 21, 291, 326, 608, 638.

Espanhol: 2a. série científico — Sala 1 — Cand. 386.

Prova escrita de Latim: 1a. série clássico — Sala 15 — Candidatos inscritos sob os nºs. 664, 302, 110, 675, 6, 728, 215, 410, 212, 574, 489, 172, 464, 458, 213, 443, 354, 450, 28, 372, 399, 93, 239, 650, 238, 281, 345, 377, 761, 762, 491, 352, 192, 357, 315, 756, 804, 62, 230, 529. — 705, 94, 722, 569.

2a. série ginasial — Sala 13 — Candidatos inscritos sob os nºs. 4, 8, 113, 112, 121, 122, 126, 138, 157, 282, 394, 535, 640, 556, 596, 563, 662, 763, 783, 790, 795, 779.

DILATADO O PRAZO DE FÉRIAS NAS ESCOLAS FLUMINENSES

Tendo em vista o rigor do atual verão e, no intuito de defender a saúde dos escolares, o governador Miguel Couto Filho determinou que as aulas em todos os estabelecimentos oficiais no Estado do Rio sejam reabertas sòmente no dia 12 de março próximo vindouro.

APÊLO DE CANDIDATOS À FACULDADE NACIONAL DE FILOSOFIA

Candidatos à Faculdade Nacional de Filosofia, fazem um apêlo à direção daquele instituto universitário no sentido de que facilite uma segunda época para os exames vestibulares. Com isso — dizem os interessados — serão completadas as vagas, que sempre restam nessas ocasiões. Aí fica o apêlo dos moços estudantes ao prof. Carneiro Leão.

Esta seção continua na pág. 6 do 2.º cad.

-Meu marido está-se tornando indiferente...

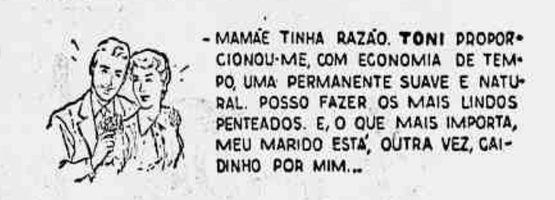

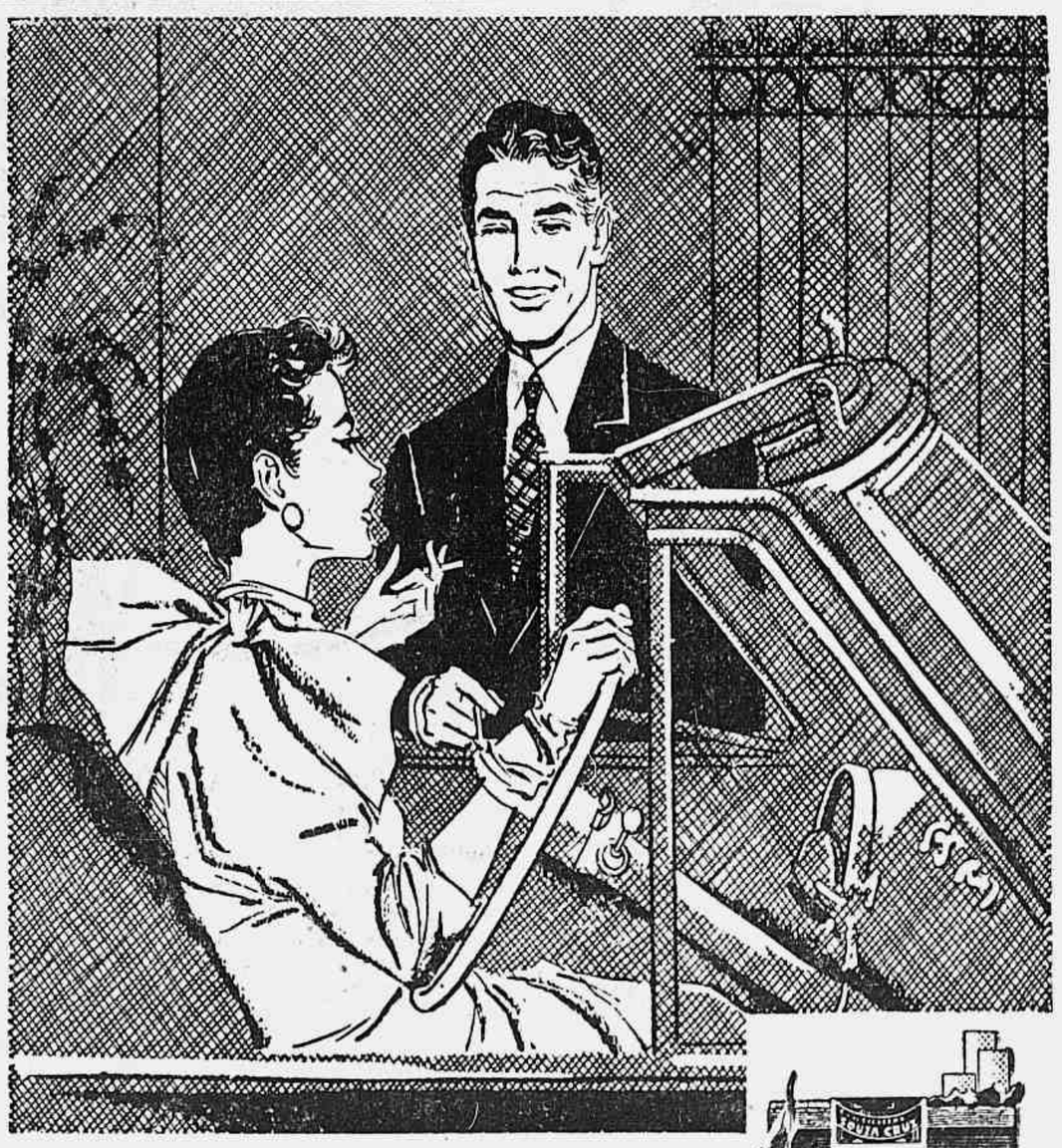

Agora Sim!
você fuma um bom cigarro!...
Cada vez mais pessoas estão mudando para
hollywood
uma tradição de bom gôsto
UM PRODUTO SOUZA CRUZ

Escritores e Livros

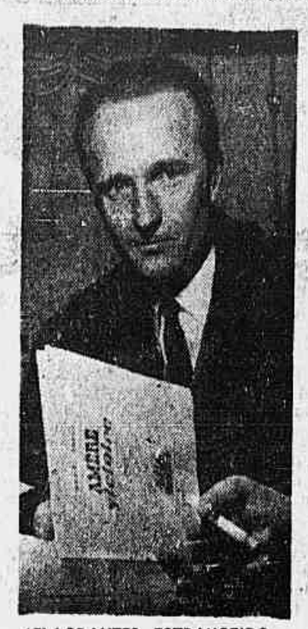

FLAGRANTES ESTRANGEIRO

◆ O famoso prêmio dos "Dois Magots", cujo júri, como se sabe, funciona no célebre café do mesmo nome, no bairro de Saint-Germain (Paris), foi atribuído ao escritor René Hardy (na fotografia) pelo seu livro "Amère Victoire", lançado pelo editor Robert Laffont.

COLETTE

UMA TRADUÇÃO

◆ "Amor de Outono" (que a Difusão Européia do Livro acaba de publicar em português) é um dos mais belos romances de Colette. Nêle a autora, com a sua arte tôda particular, fixa o drama de um casal adolescente que está despontando para a vida. A ação decorre numa praia da Bretanha, onde o referido par desfruta uma temporada de férias. O amor, há muito que despontou entre ambos, mas não se julgam êles com direito, ou melhor, com ânimo para usufruir os privilégios dêsse sentimento. A consciência de serem ainda muito crianças e não poderem gozar das regalias dos adultos, embaraça-lhes os passos. Mas eis que aparece ali uma mulher, e o jovem Phil se sente irresistivelmente atraído por ela. Essa mulher, já balzaqueana, seduz o adolescente, dando-lhe assim a idéia de já ser um homem. A mulher parte e o rapaz volta-se para a sua namorada com uma nova atitude. Súbita mudança nêle se operou. Não é mais o adolescente Phil. É um homem e agora já podem êles realizar o ideal do amor sonhado.

Colette construiu êsse romance com uma delicadeza excepcional. Nenhuma das brutalidades realistas aí encontramos; tudo é sugerido em meios tons e nuanças poéticas. E percebe-se o seu intento de objetivar nos dois adolescentes a crise da juventude contemporânea insofrida e rebelde, procurando antecipar os prazeres da vida, querendo chegar mais depressa às condições da idade adulta.

"Amor de Outono" foi traduzido por Férola de Carvalho.

O PAPAGAIO DE DEUS

◆ "O Papagaio de Deus" é a peça de Gipson de Freitas que acaba de ser publicada em fascículo pelas edições "Sinal dos Tempos". O resumo biográfico estampado numa das primeiras páginas diz que "Gipson de Freitas, segundo consta, nasceu a 21 de fevereiro de 1922, numa têrça-feira gorda de carnaval, na cidade fluminense de Campos. Aí fêz seus primeiros estudos, concluindo-os no Rio de Janeiro dez anos depois. Sua grande mestra, entretanto, é a vida; com ela tem aprendido a poder de bofetões, escorregões, surras imensas". Ficamos sabendo ainda que Gipson de Freitas é autor de um sistema filosófico que se situa no Ridículo (o Parvinismo), fundou e dirige o jornal literário "Sinal dos Tempos", é pintor (sua primeira exposição no Ministério da Educação foi "fechada fora do tempo por imposição dos administradores e dirigentes daquele Ministério"), poeta e, principalmente, teatrólogo. "O Papagaio de Deus", monólogo, tem como personagem um padre. O autor avisa aos crentes: "não se trata pròpriamente de um padre; e sim de um seminarista ou ex-batina, que no seu delírio se julga servo de Deus."

CONTRA GHEORGHIU

◆ O romance "A Vigésima Quinta Hora", do romeno Virgil Gheorghiu, foi um dos maiores "best-sellers" mundiais dos últimos anos. Aqui mesmo no Brasil seu sucesso foi realmente espetacular. Mas depois surgiu uma notícia que teve o efeito de um jato de água fria sôbre o êxito daquela obra: descobriu-se, na França, que Gheorghiu escrevera antes do seu famoso romance um livro com tendências fascistas. Ainda mais: o escritor estava vivendo em Buenos Aires (a sôldo de Perón) fazendo a biografia do ditador argentino...

Sabemos agora que o escritor baiano Adalmir da Cunha Miranda editará dentro de poucos dias um livro intitulado "Vigésima Quinta Hora — pregação de falso Apóstolo", no qual o jovem crítico refuta a obra do ficcionista romeno. O livro de Adalmir será prefaciado por Haroldo Bruno.

JOSÉ CONDÉ

ITINERÁRIO DAS ARTES PLÁSTICAS

JAYME MAURÍCIO

DA CONVENIÊNCIA DE SE CONSERVAR SIMEÃO

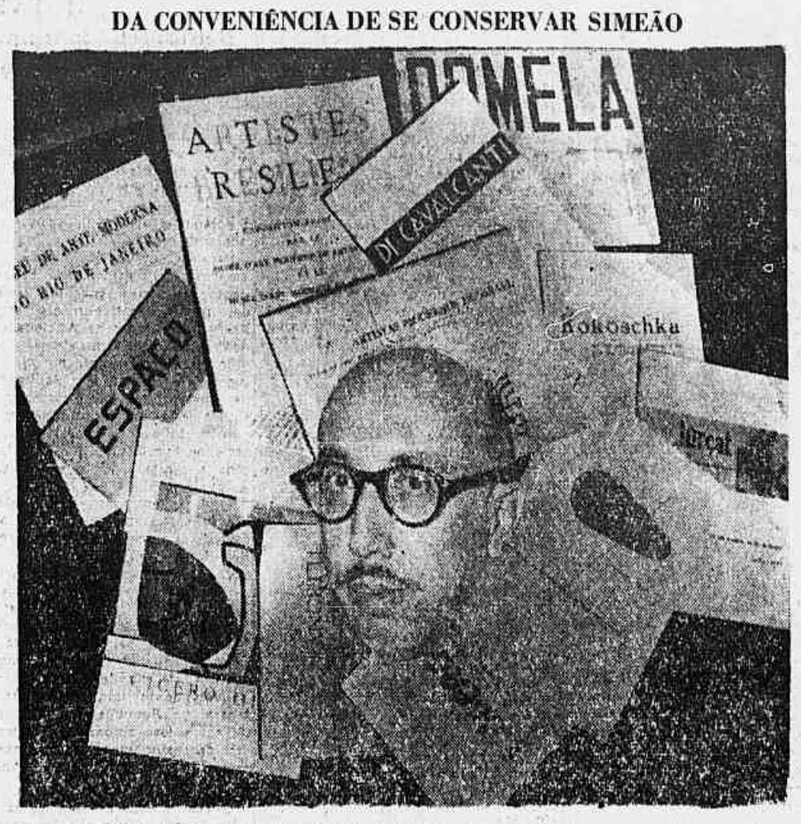

Simeão Leal e alguns dos milhares de catálogos com que tem socorrido e documentado as diferentes exposições de artes plásticas no Rio

Há um grande receio entre os escritores e também entre os artistas: talvez o sr. Simeão Leal seja afastado do Servido de Documentação do Ministério da Educação e Cultura. E' difícil acreditar, entretanto, que isso aconteça, que o sr. Clóvis Salgado não tenha acompanhado a profícua e inestimável atuação dessa grande figura naquela dependência do seu ministério. Simeão Leal ficará, estamos certos. Confiemos na vitória do bom senso, da inteligência.

Esta nota parecerá, talvez, incoerente com um artigo publicado há dias, onde pedíamos a renovação de todo os assessores do novo titular. Algumas pessoas escreveram a êsse respeito. Outras falaram pessoalmente. Queremos esclarecer, porém, que ao escrevermos aquelas palavras — e isso ficou bem claro — fizemos referência apenas no que diz respeito ao setor das artes plásticas. E Simeão Leal no Ministério da Educação é do mundo das letras, embora as suas excelentes incursões pelo mundo das côres e formas, ao qual tem prestado maiores serviços que aquêles que deveriam fazê-lo.

Deixemos aos entendidos analisarem a atuação de Simeão Leal no mundo das letras, embora ela nos pareça excepcional, e voltemo-nos para o que êle vem fazendo espontâneamente pelas artes. Só o belo catálogo sôbre Oswaldo Goeldi bastaria para avaliar o homem. Há porém a organização da retrospectiva de Visconti na II Bienal, a sua participação dentro do setor administrativo e artístico do certame paulista; as edições de ensaios de arte que publicou fartamente; o empenho com que vem tratando do Album de Artistas Brasileiros (Itamarati) e sôbre o estudo de Antônio Calado sôbre Portinari. E há ainda a destacar a sua decidida colaboração com o Museu de Arte Moderna do Rio, eficientíssima, o que lhe valeu a eleição para membro do Conselho Deliberativo daquela instituição. Os catálogos que Simeão Leal tem feito realizar no Serviço de Documentação para quase tôdas as exposições do Rio atingem a um elevado total.

Trata-se de um dos raros homens do Ministério da Educação e Cultura que faz jús aos aplausos gerais e merece prosseguir sem interrupção dos seus belos planos. O sr. Clóvis Salgado não deve privar-se de um tal auxiliar.

Esta é a opinião de quem vem acompanhando dia-a-dia o movimento artístico brasileiro há mais de cinco anos, avaliando bem seus aspectos bons e maus, os seus elementos positivos e negativos. E note-se que nesta defesa nada há de pessoalmente interessado: nunca fomos editados pelos Cadernos de Cultura...

Faleceu o Arcebispo Primaz do México

MEXICO, 9. Faleceu esta madrugada o Arcebispo Primaz do México, Mons. Luiz Maria Martinez. Sucumbiu o ilustre prelado, depois de uma luta dramática de cinco dias, a uma afecção pulmonar complicada por distúrbios de circulação e diabete, de que sofria há um ano.

O estado de Mons. Martinez era considerado, dêsde segunda-feira última, como gravíssimo, mas os médicos o sustentavam por meio de transfusões de sangue e inhalações de oxigênio, na esperança de salvar um sacerdote particularmente querido ao coração dos mexicanos.

Segundo comunicado de Roma, a notícia da morte de Mons. Martinez foi recebida com profunda consternação no Vaticano, onde o extinto se fizera estimar deveras, por suas virtudes pastorais e sua grande dedicação ao serviço de seu país e da Igreja.

A questão de sua sucessão será resolvida, como de costume, em tais casos pela Congregação Consistori a l. Entrementes, enquanto não se momeia o novo titular do Arcebispado, Mons. Martinez será substituído por Mons. Dario Miranda, recentemente nomeado coadjutor da Sé Metropolitana do México.

O Arcebispo Primaz nascera a 9 de junho de 1881, na localidade de Milono de Caballeros, no Estado de Michoagan. Estudou no Seminário de morelia e foi ordenado em novembro de 1904. Foi depois cônego da Catedral de Morelia, depois Administrador Apostólico da diocese de Chilapa.

Em junho de 1923, era nomeado bispo titular de Anemuria e auxiliar do Arcebispo de Morelia. Em novembro de 1934, a Santa Sé nomeou-o Arcebispo Titular de Mistia e coadjutor do Arcebispado de Morelia. Manteve-se nessas funções até 20 de fevereiro de 1937, data na qual foi nomeado arcebispo do México. A 29 de junho de 1951, Pio XII o nomeava Primaz do México.

Como chefe da Igreja no México, Mons. Martinez consagrou-se a inúmeros trabalhos e efetuou grande número de viagens ao exterior; nomeado Grande Prior da Ordem do Santo-Sepulcro em fevereiro de 51 recebeu as insígnias dessa Ordem das mãos de Mons. Arteaga, Arcebispo de Havana. Em 1953, foi a Paris para assistir à coroação solene da Imagem da Virgem de Guadalupe na Catedral de Notre-Dame de Paris e recebeu, nessa ocasião a Cruz da Legião de Honra.

Diretor Pontifício da Ação Católica Mexicana e do Secretariado Social do México, era igualmente membro correspondente da Academia Real da Espanha, membro da Ordem de Miranda da Venezuela e da Ordem do Cedro do Líbano.

Mons. Miranda era considerado como um dos melhores oradores sacros que já teve o México. Desenvolvendo incansável atividade religiosa, o extinto escreveu ainda várias obras, principalmente uma Vida de Cristo, um estudo teológico sôbre o Espírito Santo e um livro sôbre a Virgem de Guadalupe. Reformou a organização eclesiástica do México e criou novas várias paróquias. E foi a alma do movimento pela restauração da Catedral do México. FP.

VISITA DO MINISTRO DE OBRAS DO CANADÁ ao Conselho Nacional de Pesquisas

O ministro de Obras Públicas do Canadá, sr. Robert Winters, chefe da Missão Especial enviada pelo govêrno de seu país à posse do presidente Kubitschek, estêve ontem em visita ao Conselho Nacional de Pesquisas, em companhia do embaixador do Canadá no Brasil sr. Pierce, fazendo-se ambos acompanhar do Comodoro do Ar Cameron e do assistente executivo sr. Douglas How, o ministro Winters; do sr. C. S. Van Tighem, secretário-comercial e do sr. C. Hardy, secretário de embaixada, o embaixador Pierce.

Recebidos pelo presidente Baptista Pereira no seu gabinete, os visitantes, conduzidos, depois, ao salão do Conselho foram ali recebidos por uma salva de palmas.

Sentado à cabeceira da mesa o ministro Winters, o embaixador Pierce, o presidente Baptista Pereira fêz rápida alocução explicando que aquela reunião fôra convocada para homenagear o ministro e o embaixador canadenses. Passou, então, a palavra ao general Bernardino de Mattos, presidente da Comissão de Energia Atômica do Conselho, para saudar o ministro Winters. O general Bernardino de Mattos falou em inglês, exaltando o progresso do Canadá que tanto êle como o presidente Baptista Pereira visitaram recentemente, inclusive seus laboratórios de física nuclear, homenageou a nação canadense e seus dirigentes nas pessoas do seu ministro de Obras Públicas e do embaixador que honravam com sua presença o Conselho Nacional de Pesquisas.

Respondendo, o ministro Winters agradeceu a homenagem, disse de sua satisfação com o progresso realizado pelo Brasil, exaltou o progresso que está sendo feito, assegurou a continuidade da amizade canadense e fêz votos para que, com a obra que se está realizando advenha felicidade para o Brasil, estendendo e particularizando tais votos de paz e felicidade ao govêrno e ao povo do Brasil e ao presidente e aos conselheiros que ali se encontravam.

A seguir, foi servida uma taça de "champagne" em homenagem ao ministro Winters.

Conflitos sangrentos...

(Continuação da 1.ª página)

cedor, para encher de nomes de mortos as placas comemorativas das universidades".

Falando na Universidade de Salamanca, ainda no quadro das manifestações do "Dia do Estudante Sacrificado", o ministro da Educação, Joaquin Ruiz Jimenez, disse que "o dever urgente do govêrno é acelerar várias etapas em seu trabalho em favor da Universidade". "Os estudantes saberão cumprir seu dever, disse êle, na medida em que os meios necessários forem colocados à sua disposição. Sempre exigi o diálogo com os estudantes, a fim de que suas aspirações se transformem em realidade, mas insisti igualmente sôbre o fato de que tudo se deve fazer por intermédio do sindicato universitário". F. P.

PETIÇAO DA EMBAIXADA AMERICANA

MADRI, 9 — A embaixada dos Estados Unidos nesta capital pediu ao Ministério espanhol do Exterior um relatório policial completo pelos incidentes provocados ontem por um grupo de manifestantes, vestindo a camisa azul falangista, que penetraram à fôrça numa escola particular, dirigida por uma americana, sra. Phyllis Turnbull. A escola, propriedade americana há cinqüenta anos, é diretamente filiada ao Instituto Internacional de Boston.

Os assaltantes danificaram as instalações, imobilizaram a sra. Turnbull para que não pedisse socorro, mas não a feriram.

A embaixada pediu ainda às autoridades espanholas que indenizassem a diretora em perdas e danos, após apurar a identidade dos invasores. F. P.

Descoberta...

(Continuação da 1.ª página)

na América. O avião tripulado por três homens, recolheu de passagem mais quatro de um grupo que havia formado um pôsto avançado a uns 560 km de distância. O almirante Dufex movimentou todos os homens da expedição na busca dos desaparecidos. A bordo do "Arneb" não se conseguiu captar nem um débil sinal de rádio dos sete homens desde que saíram do ar no sábado. No domingo, acreditou-se haver escutado fracos sinais de rádio, pedindo socorro. — U.P.

Resposta do...

(Continuação da 1.ª página)

taram a menor observação; 3) que sua resposta ao representante republicano Joseph Martin, dia 20 de março de 1951, concernente ao emprêgo das tropas de Chiang-Kai-Chek, na Coréia, era justificado, porque a decisão de Truman de não utilizá-las era, "em momento tão crítico, uma das coisas mais erradas e mais ilógicas jamais tomadas por um presidente dos Estados Unidos". De fato, acrescenta o general, "nós protegíamos os comunistas chineses com relação às tropas aliadas".

— "De fato, o que pode ter acarretado minha demissão, prossegue o general Douglas Mac Arthur, foi minha recomendação, feita em janeiro, de que um processo por traição fôsse aberto para pôr um têrmo às atividades de uma rêde de espionagem responsável pelo desvio de meus relatórios ultra-secretos a Washington. Êsses fatos começaram a aparecer em conseqüência das revelações referentes aos espiões Burgess e McClean".

O antigo comandante-chefe das fôrças da ONU no Extremo Oriente acusa em seguida os generais Marshall e Bradley de "hostilidade pessoal", a primeira de "longa data", porém a segunda "mais recente", e encontrando sem nenhuma dúvida sua origem "em minha recusa de o aceitar como principal comandante das fôrças terrestres para a invasão do Japão, quando o general Marshall me propôs isso".

O general Mac Arthur acredita, finalmente, que Truman nada compreendeu da estratégia russa, que "era simplesmente permanecer na defensiva na Europa, mas avançar nos flancos: forçar o mundo livre a concentrar seus recursos no centro, desprezando as extremidades vitais". "Foi por uma informação da imprensa, transmitida pelo rádio, que soube inicialmente da decisão do presidente de me demitir". F. P.

ROBERTO LACOSTE...

(Continuação da 1.ª página)

Ministério do Interior, com o presidente Guy Mollet, Robert Lacoste anunciou que aceitara o pôsto de ministro-residencial da Argélia.

"Era-me difícil recusar", acrescentou Lacoste, esclarecendo que partiria amanhã para Argel. Lacoste exprimiu seu pesar por dever deixar tão cêdo suas funções de ministro de Assuntos Econômicos e declarou que ignorava ainda quem o substituiria à frente dêsse departamento ministerial. F.P.

LUTARÁ A FRANÇA PARA PERMANECER NA ARGÉLIA

ARGEL, 9 — "Os liames entre a Metrópole e a Argélia são indissolúveis", declarou hoje o presidente do Conselho, em alocução irradiada e dirigida aos muçulmanos. E prosseguiu: "Também vós tendes os vossos extremistas. Há entre vós um punhado de criminosos que recebe diretrizes de fora da Argélia, servindo a interêsses que nada têm de argelinos. Há também homens aos quais a miséria tornou sensíveis à propaganda daqueles, e que se deixaram arrastar. Não vos reconheço entre êles. Voltome para a imensa massa do povo muçulmano. Duvidastes das intenções da França. Temestes que ela vos pudesse abandonar: jamais se tratou disso, e jamais se tratará. O govêrno lutará, lutará a França, para permanecer na Argélia, e aqui permanecerá".

Em seguida, declarou o presidente do Conselho: "Tendes médo de todos os extremistas. Eu vos declaro: a ordem e a justiça serão mantidas. A fôrça francesa não é vã palavra. A justiça será rigorosamente aplicada, a mesma para todos, rápida e serena".

E continuou o chefe do govêrno: — "Asseguro-vos a decidida vontade do govêrno, de conceder-vos a liberdade e a plena igualdade perante o direito, a vós, com quem jamais se discutiu a plena responsabilidade dos deveres. Aspirais a um regime de liberdade. Essa liberdade, sòmente a França republicana vos poderá garantir".

"A França, prosseguiu o presidente do Conselho, dará à Argélia a possibilidade de dispôr da energia atômica para a sua industrialização. Mobilizará as suas fôrças para que se realize o milagre do Saara. A valorização do deserto é a grande tarefa da nossa geração".

"A comunidade franco-muçulmana, continuou o sr. Guy Mollet, vai ser tornada por vós viva realidade. Será uma criação original. Existe uma personalidade argelina, é fato indiscutível; será afirmada no interior da comunidade francesa".

"A comunidade franco-muçulmada, concluiu o presidente do Conselho, será constituída em livres discussões. O govêrno pretende proceder o mais cedo possível, em calma, a eleições leais, e estudará com os representantes do conjunto do povo argelino, livremente designados, a estrutura a ser dada à comunidade franco-muçulmana, indissolúvel". — F.P.

CONTAS DA DIRETORIA DA C.N.T.I.

Por 28 votos x 1, o Conselho de Representantes da Confederação Nacional dos Trabalhadores na Indústria aprovou o Relatório e prestação de contas referentes ao exercício de 1955 da Diretoria da entidade, tendo deixado de votar, por considerar-se impedido, o ministro Antônio Francisco Carvalhal. As contas da responsabilidade da administração do sr. Deocleciano de Hollanda Cavalcanti, estavam acompanhadas de parecer favorável do Conselho Fiscal, tendo a expressiva votação demonstrado a regularidade das mesmas.

Aprovou ainda o Conselho a proposta orçamentária da C.N.T.I. para o exercício de 1956, cumprindo, assim, rigorosamente, as disposições estatutárias e legais a respeito dessa matéria.

PLANEJAMENTO REGIONAL E TREINAMENTO DE ECONOMISTAS
Apoio da ONU para solução de problemas brasileiros

Reuniu-se, ontem, no Itamarati a Comissão Nacional de Assistência Técnica sob a presidência do ministro Sérgio Affonso Correia da Costa.

O embaixador Walder Lima Sarmanho fêz uma exposição sôbre as atividades do Programa de Cooperação Técnica da Organização dos Estados Americanos, em cujo Conselho Econômico e Social é o representante do Brasil.

Por proposta do dr. Clementino de Paiva Leite, a Comissão Nacional de Assistência Técnica autorizou o presidente a encaminhar à Organização das Nações Unidas dois projetos de assistência técnica. O primeiro, tem por fim obter a colaboração da ONU para um amplo programa de planejamento econômico regional no Nordeste, a ser executado, conjuntamente, pelo Banco do Nordeste e o Ministério da Viação e Obras Públicas. Virão alguns técnicos em 1956, e o seu número será aumentado em 1957. O segundo projeto tem como objetivo a realização de um curso intensivo de três meses para treinamento de especialistas em problemas de desenvolvimento econômico, com a colaboração da CEPAL e do Banco Nacional de Desenvolvimento Econômico.

Os entendimentos entre as autoridades brasileiras e os representantes da ONU e da CEPAL vêm se realizando há bastante tempo, sendo a decisão da Comissão Nacional de Assistência Técnica a conclusão dessas negociações.

NOVOS SÓCIOS DO MUSEU

Durante o mês de janeiro último, ingressaram no quadro social do Museu de Arte Moderna do Rio de Janeiro as seguintes pessoas:

SÓCIOS CONTRIBUINTES: Marlene Allan de Souza, Almir Fernandes, Moacyr Alves Pereira, Murillo Ramon Arlé, Ruy dos Santos Horta, Sônia de Mello e Silva, Pedro Paulo Uchôa Bittencourt, Heloísa Maria de Souza Dantas, Isaac Rosenblatt, Fernando Goldgaber, Daniel Feldman, Dalva Stella de Jesus, Cid Pacheco, Cilly Rosenblatt, Helena Falquet Benigno Machado, Gerta Heilig, Kazmer Takacs, Itamara Meilman, Echiel Meilman, Isabel Pons, Conde Leone Paolo Grasselli, Milton dos Santos Villar, Octávio de Faria, George Allston Bridges, Antiocho Hugo de Azevedo, e Irene Volzon.

TRANSFERÊNCIAS

DE SÓCIO CONTRIBUINTE PARA SÓCIO EFETIVO: Jean Valère Gustave Jordan.

Congresso de estudantes de Arquitetura

Por ocasião do Seminário Preparatório, realizado no Rio Grande do Sul, foi indicado o Brasil para promover o Primeiro Congresso Pan-Americano de Estudantes de Arquitetura e Urbanismo, a reunir-se na última semana de julho próximo vindouro no Rio ou em Petrópolis (Quitandinha), com a participação esperada de representantes de quase todos os países do Continente.

Dando início às suas atividades, a comissão encarregada da organização do conclave está promovendo o levantamento de fundos, programa de recepção dos congressistas, confecção de temário e demais providências necessárias, contando já com o auxílio do govêrno, através do Ministério da Educação.

Os interessados poderão dirigir-se à comissão, que é composta dos estudantes Heitor Vignoli, Sebastião de Oliveira, Paulo Apicio de Macedo e Afonso Accorsi.

Fechado o Museu durante o Carnaval

A secretaria do Museu de Arte Moderna do Rio comunica que a instituição permanecerá fechada durante os dias de carnaval, ou seja, domingo, segunda e têrça-feira, reabrindo na quarta-feira, às 12 horas.

VII Salão Municipal de Belas Artes

Será inaugurado a 17 do corrente às 17 horas no Museu Nacional de Belas Artes, sob os auspícios da Prefeitura do Distrito Federal e organizado pela Sociedade Brasileira de Belas Artes.

Esta mostra de arte comporta 220 trabalhos entre pintura, desenho, escultura, gravura, artes decorativas e cerâmica, selecionados pelo juri seguinte: Pintutura — Alfredo Galvão, Cadmo Fausto e Quirino Campofiorito; Escultura: Hildegardo Leão Veloso, Heitor Usai e Honorio Peçanha. Desenho e Artes Gráficas: Carlos Del Negro, Jordão de Oliveira e Leopoldo Campos.

"ATAQUE" ATÔMICO A IWOJIMA

TOQUIO, 9 — Anuncia o Comando da Marinha dos Estados Unidos que na próxima semana será feito um ataque atômico simulado contra Iwojima, no transcurso de manobras norte-americanas. Setenta navios, entre os quais 3 porta-aviões e 3 cruzadores pesados, 30.000 marinheiros e 11.000 fuzileiros navais participarão dessas manobras, que serão as mais importantes realizadas pelos Estados Unidos no Extremo Oriente nos dois últimos anos. Os referidos exercícios darão a oportunidade de aplicação dos métodos de "descontaminação" atômica e experimentação, pela Marinha, de nova tática de desenvolvimento destinada a evitar o aniquilamento por bombardeios com o auxílio de armas nucleares. F.P.

NEGOCIAÇÕES COM A RÚSSIA SÔBRE O DESARMAMENTO

LONDRES, 9. Os Estados Unidos, a Grã-Bretanha, o Canadá e a França iniciarão uma nova série de negociações com a Rússia, a 5 de março próximo, em Londres, tendo como objetivo um acôrdo limitado sôbre o desarmamento mundial.

Soube-se, hoje, nesta capital que o Ocidente apresentará aos russos um plano conjunto destinado a aplainar o caminho para um desarmamento estabelecido sob rigoroso contrôle internacional. U.P.

VIDA CULTURAL

A MORTE DO BARÃO

"Na manhã de 10 de fevereiro de 1912, escreveu Carlos de Laet, pairava enorme ansiedade sôbre esta capital. Agonizava o barão do Rio Branco. Parecia que, nada mais havendo a esperar, já deveríamos todos estar conformados com o inevitável desfêcho... Mas, não sei porque, uma insensata esperança se nos apegava ao espírito. No duelo entre a morte e o colosso, ainda se esperava uma prodigiosa vitória do lutador derrubado e arquejante. De nossa casa, em Santa Teresa, olhava eu para a cidade que se me afigurava envôlta em nimbo de tristeza, quando lentamente vi arvorar-se, a meio-pau, a bandeira nacional no palácio Monroe... Tinha morrido o barão do Rio Branco... E, momentos depois, como a repercussão do luto em terra, troava no mar o primeiro tiro pelo funeral do grande brasileiro."

Realmente poucas vêzes a morte de um homem alanceara tanto a alma da cidade e do Brasil inteiro, comovendo tôdas as camadas da população, como a do ilustre brasileiro que então se findou, entre desesperos que bem se compeendem.

Rio Branco era então, como Rui Barbosa, um estadista popular, o cidadão eminente e querido em que todos confiavam nas horas graves da nacionalidade.

Homem de visão esclarecida, de sinceros sentimentos pacifistas, solucionara várias das nossas questões de limites, engrandecendo o Brasil sem prejudicar o direito das outras nações.

"Chanceler da Paz", fizera do arbitramento a base de suas vitórias internacionais e nas questões internas a sua atuação, o seu conselho, resolveram com sabedoria muitas das angústias que atribulavam os verdadeiros patriotas.

Carioca ilustre, José Maria da Silva Paranhos Júnior, o barão do Rio Branco, era filho do insigne autor da lei do Ventre Livre e desde moço revelou o seu gôsto pelos estudos h[illegible] e geográficos.

Bacharel em Di[illegible] [illegible]a-culdade do Recife, [illegible]do por Mato Grosso, in[illegible] de-pois na diplomacia, [illegible]ndo no exterior os seus [illegible]n-tos históricos e a sua [illegible]e-la terra natal.

Foi nosso plenipote[illegible] na questão de limites con[illegible]n-tina e depois na do Oyapo[illegible], cabendo-lhe ainda a solução das questões de que resultou a criação do Território do Acre. Também lhe deve o Brasil o tratado sôbre o condomínio da lagoa Mirim e Rio Jaguarão.

Embora monarquista, serviu o Brasil na República, como ministro das Relações Exteriores, até a data de seu falecimento, no próprio palácio do Itamarati.

Escreveu vários trabalhos, inclusive as "Efemérides Brasileiras", nos quais revela profundo conhecimento da história nacional.

Seu sepultamento constituiu acontecimento raramente visto no Rio: imensa multidão acompanhou os seus despojos pelas ruas da cidade, a caminho da necrópole, no Caju, irmanados o govêrno e o povo nas homenagens prestadas ao morto ilustre, que fizera do patriotismo a razão maior da sua existência.

O seu monumento nesta cidade atesta a gratidão do Brasil ao estadista imortal que tantos e tão assinalados serviços prestou à pátria extremecida.

N. C.

Temas Agrícolas Para Sacerdotes

Encerra-se hoje, dia 10, na Fazenda Ipanema, no Centro de Treinamento de Engenharia Rural, em São Paulo, o Curso de Temas Agrícolas organizado para sacerdotes baseado no acôrdo firmado entre a Divisão de Fomento da Produção Vegetal do Ministério da Agricultura e o Secretariado Nacional de Ação Social da Conferência Nacional dos Bispos do Brasil. As palestras realizadas foram pronunciadas por vários técnicos de entidades públicas e privadas.

Primeiras Publicações do I. S. E. B.

Além do volume "Introdução aos Problemas Brasileiros", que enfeixará as conferências programadas em 1955 pelo Instituto Superior de Estudos Brasileiros, esta entidade editará brevemente dois grandes trabalhos de literatura econômica: "Industrialização e Economia Natural", de Gilberto Paim; e "Duplicidade Básica da Economia Brasileira", de Inácio Rangel. No setor sociológico será publicado o trabalho "As Classes Sociais no Brasil" de Nelson Werneck Sodré.

Nova Seção de Livros

Cumprindo o programa de fazer o Rio cada vez mais conhecido de seus habitantes, a direção da biblioteca Municipal da P. D. F. porá em funcionamento nas suas novas instalações que serão inauguradas em abril próximo uma seção "Guanabarina" que se comporá somente de trabalhos sôbre esta capital. Entre os acervos já doados à Biblioteca para essa seção anotam-se as coleções de Roquete Pinto e do historiador Ferreira da Rosa. Visa esta iniciativa abrir o campo de pesquisa para os estudiosos da história da cidade fornecendo-lhes os elementos subsidiários que precisarem para as comemorações do IV Centenário de fundação do Rio de Janeiro, em 1956.

Centro de Estudos Psicanalíticos

Em Assembléia realizada a 14 de janeiro corrente foi eleita e empossada a seguinte Diretoria, para o biênio de 1956/57: Presidente: Dr. Fábio Leite Lobo; Secretário: Dra. Inaura Carneiro Leão Vetter; Tesoureiro: Dr. Luiz Guimarães Dahlheim.

VIDA CATÓLICA

SANTA ESCOLÁSTICA

Irmã de São Bento, o patriarca dos monges do Ocidente, era Santa Escolástica jovem de inatas virtudes e muitos serviços à religião.

Para melhor servir a Jesus desprezou os afazeres e seduções do mundo, só encontrando satisfação em acompanhar São Bento em seu retiro.

Quando o Santo se fixou no monte Cassino, Santa Escolástica instalou-se perto, mas S. Bento aper[illegible] se avistava com a irmã uma vez por ano, na quaresma.

Deixava então o seu claustro e descia ao sopé do monte, onde sua irmã o esperava ficando famoso o lugar dêsses encontros.

Em 543, a 9 de fevereiro, aconteceu um dêsses encontros, passando ambos a tarde em conversas piedosas sem se aperceber da noite que chegava.

Pediu então Santa Escolástica ao irmão que ali passassem a noite, mas êste não queria fazer-lhe a vontade.

Rezou a jovem e uma chuva copiosa caiu, obrigando-os a pernoitar ali mesmo.

Velaram tôda a noite, partindo Santa Escolástica logo que amanheceu, de volta a seu convento.

Três dias depois, em sua cela, viu São Bento a alma da irmã que subia ao céu, sob a forma de uma pomba.

São Bento fêz sepultar o corpo da irmã no sepulcro que para si reservara.

"Não saia de vossos lábios palavra alguma, nenhuma graça, nenhuma pilhéria que ofenda os ouvidos dos jovens que vos escutam".

PIO XII

SANTOS DE HOJE

Silvano, Arnaldo, Jacinto, Amancio, Irineu, Hugo, Sotério, Austreberta.

NO RIO, A PADROEIRA DO ESTADO DO PARANÁ

Chegaram a esta capital na última segunda-feira, os componentes da caravana "Constantino Marechi", nome que lembra o primeiro expedicionário paranaense morto nos campos da Itália. Partiu a caravana a pé de Curitiba a 29 de dezembro do ano findo, com o objetivo de entregar ao presidente Juscelino Kubitschek uma imagem da padroeira do Estado do Paraná, N. S. do Rócio, para que ela vele pelo novo govêrno do Brasil, trazendo-lhe a paz e o progresso tão necessários ao bem-estar de nossa pátria.

SERMÕES DA QUARESMA

VATICANO, 9. Na próxima têrça-feira, véspera de Cinzas, o Papa receberá, como de costume, os pregadores que irão fazer os sermões da Quaresma nas Igrejas de Roma. Antes da audiência, os pregadores prestarão juramento na Capela Paulina, ante mons. Luigi Traglia, vice-gerente da diocese de Roma.

Nos três últimos anos, em conseqüência de seu precário estado de saúde, o Papa, não concederá essa audiência. FP.

INSTALAÇÃO DE DIOCESE

BELO HORIZONTE, 9. Chegará no próximo dia 16, a esta capital, para uma permanência de 4 dias, D. Armando Lombardi, núncio apostólico do Brasil.

Sua vinda a Minas Gerais, prende-se a instalação da Diocese da cidade de Sete Lagoas, programada para o próximo dia 19, cujas solenidades presidirá. Asp.

AÇÃO SOCIAL

BELO HORIZONTE, 9. A Ação Social da Serra atendeu, no ano passado, aproximadamente 11 mil pessoas, não apenas no bairro, mas também em outros pontos da cidade. Forneceu mais de cinco mil espécies de medicamentos gratuitos, procedendo ainda a distribuição de latas de leite em pó. Êste ano o número de necessitados será em número maior e a ASA está colhendo donativos para os pobres. M.

PREPARAÇÃO PARA O CASAMENTO

Curso para moças, promovido pelo Centro de Estudos da ASA, em que são estudados seus aspectos sociais, médicos, jurídicos e sua doutrina moral. As inscrições estão abertas a partir do dia 16 de fevereiro, sendo limitado o número de alunas. Condições: ter mais de 18 anos — taxa única Cr$ 100,00. Informações e local do Curso na sede da ASA — Rua S. José, 90 — 22º andar, tel. 22-9270. Horário das aulas: sextas-feiras, das 18 às 20 horas.

INÍCIO DA QUARESMA

O CARDEAL IMPORÁ CINZAS NA QUARTA-FEIRA, AOS FIÉIS QUE COMPARECEREM À CANDELÁRIA

As cerimônias religiosas da Quaresma terão início na próxima quarta-feira de Cinzas, na igreja da Candelária, às 18 horas.

Para dar maior magnificência à cerimônia, o cardeal d. Jaime de Barros Câmara comparecerá pessoalmente àquele templo, concedendo na ocasião a bênção aos fiéis, com a imposição das cinzas que simbolizam a humildade do homem diante da grandeza de Deus.

A Confederação Católica Arquidiocesana roga aos que comparecerem à solenidade inicial da Quaresma se apresentarem munidos do Hinário do Congresso Eucarístico ou do texto da missa oficialmente adotada.

TEATRO

Internacionais

O TEATRO NO CHILE

Retrospecto da temporada de 55 — O Teatro Experimental vai montar "Frankel" — Apoio oficial ao teatro amador — Perspectivas animadoras

O teatro chileno conheceu no ano de 1955 uma temporada das mais ativas de sua história e também das mais interessantes, atestando todo o enorme progresso que vem experimentando a arte cênica daquêle país nos últimos anos.

Para os leitores de nossas "internacionais" organizamos um retrospecto dessa bem sucedida temporada, que, indiscutivelmente, teve no Festival de Teatro de Aficionados um dos seus eventos máximos. Promovido pela Universidade do Chile, teve lugar êste certame em Santiago, onde, durante dez dias acorreram conjuntos teatrais amadores de todos os rincões do país, proporcionando uma série de espetáculos que entusiasmou tôda a capital. Vinte e três grupos exibiram-se nesta festa de arte, para a qual as entradas eram disputadas diàriamente, fazendo com que as casas se esgotassem durante todos os dez dias do Festival.

Êsse encontro dos grupos amadores do Chile com o público é mais uma realização da Universidade, cuja política de proteção e estímulo aos que fazem teatro pelo teatro está rendendo juros cada vez mais compensadores. O grande impulso e o desenvolvimento ininterrupto da arte teatral na República andina muito devem a êsse amparo do centro oficial de ensino superior, cujo exemplo deveria frutificar em tôda América do Sul.

O Teatro Experimental, outra organização de prestígio e largos serviços ao bom teatro, encerrou suas atividades em 1955 remontando um Shakespeare - "NOCHE DE REYES", em tradução de Leon Felipe. Encenada no mês de dezembro a peça varou o ano e permaneceu todo janeiro em cartaz, obtendo sucesso invulgar e até certo ponto inesperado, já que se tratava de um remonte, tendo sido apresentada em 54, quando da estréia do Teatro Experimental.

Para esta temporada conta o Teatro Experimental com o seguinte repertório, já aprovado: "CASO CLÍNICO" (Buzatti), "EL ALCAIDE DE ZALAMEA" (Calderon de la Barca), "LA VIUDA DE APAPLAZA" (German Luco), "HEDDA GABLER" (Ibsen), "EL SOMBRERO DE PAJA DE ITALIA" (Labiche) e a estréia de uma peça brasileira, o "FRANKEL", de Antônio Callado, em excelente tradução da escritora chilena Pepa Manns. Como se vê, um excelente repertório, onde o autor chileno está representado na estréia de German Luco como teatrólogo.

Entre os demais acontecimentos da temporada que findou, merece um registro especial o regresso dos Estados Unidos de Eugenio Guzman, que para lá seguira premiado com uma bolsa de estudos. Jovem ainda, apaixonado da arte dramática, sua estréia como diretor após êsse estágio na América foi das mais auspiciosas revelando um "metteur-en-scène" de que o teatro chileno muito poderá esperar.

Espelho fiel dêsse impulso que fizemos menção é o projeto ora em estudos na direção do Teatro Experimental, interessada em arrendar mais uma casa de espetáculos que dê melhor vasão ao seu grande programa de realizações. Atuando regularmente no Teatro Antônio Varas, cujas dependências são pequenas para o público que prestigia entusiàsticamente seus espetáculos, o grupo já sente necessidade de mais um palco que permita o lançamento de uma programação internacional, necessária e aguardada ansiosamente por uma platéia sequiosa de tomar contato com as grandes produções modernas e os clássicos do teatro. Está certo o Teatro Experimental que tão logo seja possível transformar êsses planos em realidade muito lucrará o teatro nacional.

O ano de 1956 parece fadado a abrir novos e mais largos caminhos para a arte teatral no Chile.

FOTOS FAZEM NOTÍCIAS

O Rio já conhece "A Casa de Bernarda Alba" de uma bela temporada do Teatro de Amadores de Pernambuco. Agora a peça de Lorca vai ser montada por Flamínio Bollini para a companhia de Maria Della Costa, devendo estrear logo após o carnaval, em São Paulo, após muita parlamentação com a detentora dos direitos, a sra. Maria Rosa Ribeiro. A velha Bernarda Alba, papel com que d. Maria Rosa sempre sonhou, deverá ser interpretada por Jurema Magalhães, atriz que ùltimamente andava afastada dos palcos. A foto mostra uma cena de "A Casa de Bernarda Alba", quando da temporada do TAP, no Dulcina.

TEATRO PELO AVÊSSO

Quando Silveira Sampaio foi a São Paulo com "Sua Exa. em 26 Póses", em maio do ano passado, logo num dos primeiros espetáculos explodiu tremendo conflito no Leopoldo Fróes, minutos após o pano levantar. Como o sr. Jânio Quadros estivesse presente à sessão pensou-se que a arruaça tivesse origens políticas, não se desprezando também a hipótese que elementos getulistas quisessem prejudicar a carreira da peça.

O conflito aliás, foi sério, com senhoras dando gritinhos, senhores reclamando em nome dos fôros quatrocentões, sopapos, fanìquitos e Sampaio, nervosíssimo, redindo calma ao centro do palco. Rosamaria Murtinho e Sônia Corrêa, às gargalhadas com o espetáculo inesperado, sentaram na ribalta, enquanto Teófilo, diplomata como sempre, resolvera descer e enfrentar o sururu para serená-lo. (Não tendo êxito em sua missão, sentou-se numa poltrona e pôs-se a conversar com um antigo professor que encontrou entre o público...

Afinal, postas as coisas no devido lugar, o pano fechou e a peça teve início novamente, sem que atores e maior parte da assistência soubessem sequer como tôda aquela desordem tivera seu início. A coisa foi lançada mesmo em conta de um dêsses mistérios inexplicáveis.

Quinta-feira, de madrugada, à saída de uma festa carnavalesca da Hípica, Sônia Corrêa (fantasiada de Botafogo) encontrou um fã de São Paulo que lhe distrinchou tôda a história. Fôra êle o pivot do conflito, que começou quando ao chegar ao teatro atrasado, andando com dificuldade (estava de pé quebrado), encontrou seus lugares ocupados por três tabaréus do interior, que apesar de tôda a argumentação negavam-se a desocupar as poltronas, sob a alegação de que ali viam muito melhor a peça... Perdendo a paciência o rapaz resolveu tirar a fôrça os clandestinos e na confusão, a fila da frente, envolvida no conflito, fêz com que êste se generalizasse.

Foi preciso um baile de carnaval para que o mistério pudesse ser solucionado...

* * *

O titular desta coluna não é muito carnavalesco, por fôrça de um reumatismo crônico e antipático. Mas aprecia, como tôda gente, um tratamento gentil. Os promotores do Baile das Atrizes, por exemplo, há anos que enviavam para a coluna teatral do "Correio" um convite, que valia mais pela lembrança que pelo baile, em si, pois o nosso Paschoal também não é lá muito folião. Êste ano o convite não apareceu, não sabemos bem porque.

Deve ser pela desorganização, fator que vai tornando êste baile onde se abusa do nome "atriz", fonte de escândalos, como ainda agora está acontecendo, com títulos comprados a pêso de ouro, prêmios regateados e outros detalhes não muito cristãos.

Coisas a que "seu Colé" deveria dar mais alguma atenção.

* * *

Os jornais estão anunciando, fartamente em São Paulo, o ingresso de um "ator" francês no elenco de Maria Della Costa.

É curioso como se improvisam atores nessa terra, sejam nacionais ou europeus.

Principalmente quando se sabe que êste novo "ator" até uma recente experiência penteava os cabelos das elegantes cariocas de Copacabana...

RÁDIO & TV

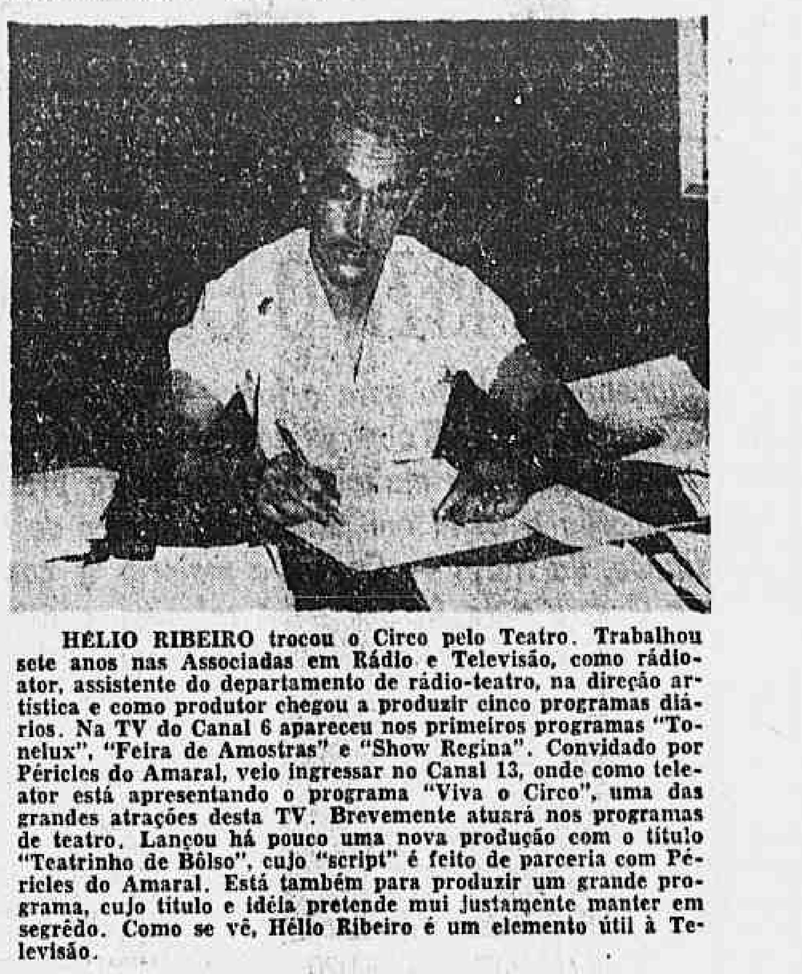

HÉLIO RIBEIRO trocou o Circo pelo Teatro. Trabalhou sete anos nas Associadas em Rádio e Televisão, como rádio-ator, assistente do departamento de rádio-teatro, na direção artística e como produtor chegou a produzir cinco programas diários. Na TV do Canal 6 apareceu nos primeiros programas "Tonelux", "Feira de Amostras" e "Show Regina". Convidado por Péricles do Amaral, veio ingressar no Canal 13, onde como tele-ator está apresentando o programa "Viva o Circo", uma das grandes atrações desta TV. Brevemente atuará nos programas de teatro. Lançou há pouco uma nova produção com o título "Teatrinho de Bôlso", cujo "script" é feito de parceria com Péricles do Amaral. Está também para produzir um grande programa, cujo título e idéia pretende mui justamente manter em segrêdo. Como se vê, Hélio Ribeiro é um elemento útil à Televisão.

OUVINDO E ANOTANDO

◆ **UM PROGRAMA DVORAK — As 23 horas de hoje o "Concêrto Sinfônico da PRD-5", Rádio Roquete Pinto, oferecerá um programa Dvorak. Serão irradiados: — "Scherzo Capriccioso, opus 66"; "Abertura Hussita, opus 67"; e "Sinfonia em Mi Bemol em três movimentos (1873)".**

◆ CAUBY PEIXOTO NÃO VIRÁ MAIS — Ao que parece, está confirmada a decisão tomada por Cauby Peixoto, no sentido de não mais regressar ao Brasil, por longo tempo. Como já foi amplamente divulgado, o famoso intérprete firmou contrato com um dos melhores empresários de Nova York e êste tem grandes planos para seu novo contratado. Os vários compromissos já assumidos por êle, em favor de Cauby, não permitem que êsse intérprete volte ao nosos país, a fim de cumprir uma temporada de seis meses na PRE-8.

◆ **WOLNER CAMARGO NA E-8 — O rádio-ator e locutor esportivo Wolner Camargo foi contratado para o elenco rádio-teatral da E-8. Sua estréia se dará hoje, com a da novela "Um Drama de Consciência", às 10hs30 mts. das segundas, quartas e sextas-feiras. Wolner formou-se no ano findo, em Odontologia.**

◆ FESTEJOS DE MOMO — Diretamente dos clubes e das entidades carnavalescas a Rádio Roquete Pinto transmitirá os bailes promovidos por aquelas instituições recreativas, bem como, da Polícia Central, do Juizado de Menores, dos Hospitais, destacando-se em primeiro plano o do Pronto Socorro.

◆ **PRIMEIRO DISCO DE NORA NEY PARA 1956 — O primeiro disco de Nora Ney, para êste ano, trará, numa face, o chorinho de Ivon Cury "Eu Ri de Chorar" e, na outra, o samba-canção "Quando o Amor Vai Embora", do saudoso Ewaldo Ruy e Valzinho.**

◆ AS RAINHAS NO CANAL 13 — A TV do canal 13 receberá hoje, às 22,40 horas, a visita das rainhas do Carnaval, do Rádio e do Teatro. Nessa oportunidade, o "Repórter 13" (Manoel Jorge) entrevistará suas majestades.

DOS PROGRAMAS DE HOJE

Roquete Pinto: 8,00 — Abertura e anúncio da programação; Leitura da previsão do tempo e Calendário histórico; 8,05 — Melodias matinais; 8,30 — Rádio reportagem; 8,45 — Atividades da Prefeitura; 9,00 — Jóias da nossa terra; 9,30 — Música para a infância; 9,45 — Suplemento musical; 10,00 — Hora do lar; 11,00 — Canções da Itália; 11,25 — Notas da cidade; 11,30 — Valsas; 11,55 — O fato do dia; 12,00 — Vesperal sinfônico; 13,00 — Trechos líricos.

Jornal do Brasil: 18,00 — Ave Maria; 18,05 — Enquanto a noite não vem; 18,30 — Revista musical; 19,00 — O Jornal do Brasil informa; 19,05 — Palestra do Monsenhor Magalhães; 19,30 — A voz do Brasil; 20,00 — Sociais; 20,05 — Programa do Jóquei Clube; 20,30 — Audições; 20,55 — Presente musical; 21,00 — Crônica; 21,05 — Tudo é música; 21,30 — Audições; 22,00 — O Jornal do Brasil informa; 22,05 — Música deliciosa; 23,00 — Sonata ao luar; 23,30 — Ritmos; 24,00 — Encerramento.

B.B.C.: 20,00 — Sumário das notícias; 20,05 — Sumário dos programas; 20,06 — Rádio panorama; 20,20 — Interlúdio musical; 20,30 — Política internacional (comentário); 20,45 — Comércio e Finanças, por John Whitehouse; 20,52 — Interlúdio musical; 21,00 — Noticiário.

Vera Cruz: 17,00 — Bazar de surprêsas; 17,30 — Bola na trave; 17,55 — Síntese da programação até às 24 horas; 18,00 — Saudação Angélica; 18,10 — Crepúsculo; 19,00 — Sírio Libanês; 20,00 — Ensinamentos católicos; 20,10 — Divagações melódicas; 20,20 — Recital do tenor Fernando Pereira; 20,30 — A voz do Pastor; 20,40 — Audições Orlando Cardoso; 21,00 — Palestras de utilidades; 23,00 — Informa o Correspondente E-2; 23,15 — Ritmos melódicos; 24,00 — Oração de encerramento.

TV-Rio: 18,30 — Gente importante; 19,40 — Família Boaventura (novela humorística); 20,05 — No mundo dos espetáculos; 20,40 — Salve o esporte; 21,00 — Aconteceu no mundo; 21,25 — Musical Rio; 21,50 — Turfe; 22,20 — Telejornal 13; 22,40 — Entrevistas com o Repórter 13.

SODRE (Montevidéu), ondas curtas: CXA-4 (48,98 metros), CXA-6 (31,18 mts.), CXA-10 (25,22 mts.), CXA-4, 6 e 10; 18,30, Concêrto Sinfônico: Abertura "Fausto", Wagner; Canção do Destino, op. 54, Brahms; Concêrto para guitarra e orquestra, Castelnuovo-Tedesco; Sinfonia n.º 2, Tschaikowsky. Música de câmara; Estudos, Debussy. 20,00: Momo precoce, Villa-Lobos. CXA-4 e 10; 22,00 Música de câmara; Música de órgão; Divertimento, Haydn. Concêrto Sinfônico: "Kovantchina", Mussorgsky; Sinfonietta, op. 5/48, Prokofieff; Concêrto para violino e orquestra, Bartok.

A SUBPROCURADORIA GERAL DA REPÚBLICA EM 1955

O subprocurador-geral da República, sr. Alceu Barbêdo acaba de enviar ao sr. Plínio Travassos, procurador-geral da República, o relatório das atividades a seu cargo, durante o ano de 1955.

Nesse período a Sub-Procuradoria Geral apresentou 6.209 pareceres contra 3.560, em 1953, e 5.766, em 1954.

Dos 6.209 Pareceres correspondentes a 1955 3.130 foram elaborados pelo sr. Alceu Barbêdo e os restantes, pelos procuradores auxiliares srs. Albatênio Caiado de Godói, Mário de Oliveira e Alberico Saraiva Ribeiro substituído êste último em maio de 1955, pelo procurador Custódio Toscano.

O maior número de Pareceres foi proferido em Mandados de Segurança, originários e em grau de recurso, seguindo-se Apelações Cíveis e Agravos, principalmente os relacionados com as leis da pecuária.

Referindo-se à organização dos trabalhos, o sr. Alceu Barbêdo sugere a designação — sem criação de cargos — de Assistentes Técnicos que auxiliam, principalmente no setor tributário, o exame dos processos, sempre mais numerosos, submetidos à Subprocuradoria Geral, de modo a aprimorar a respectiva qualidade, sem prejudicar a quantidade dos pronunciamentos, que, por imposição natural, devem aumentar cada vez mais.

De 14 de outubro de 1947 data em que assumiu o cargo de subprocurador-geral da República, até 31 de dezembro último, o sr. Alceu Barbêdo proferiu 16.730 Pareceres.

O MAIS ALTO VULCÃO DO MUNDO

COPIADO, Chile, 9 — O Monte Ojos del Salado, de 6.100 metros, não é sòmente o pico mais elevado do hemisfério Ocidental, mais também o vulcão mais elevado do mundo, segundo comunicou rádio-telefônicamente o capitão René Gajard, chefe da expedição que acaba de chegar ao cume do citado monte.

Gajard e os membros de sua expedição chegaram à noite passada a esta cidade, onde foram homenageados com uma recepção triunfal. Todos estão em perfeitas condições de saúde.

Em uma comunicação rádio-telefônica ao Comando do Exército, o capitão Gajard disse haver comprovado que o Ojos del Salgado é um grande vulcão apagado, que possui numerosos depósitos sulfurosos.

1956: ANO REMBRANDT

Com o ano de 1956, começam a chegar informações relativas à maneira com que será comemorado, nos Países-Baixos, o 350.º aniversário do nascimento de Rembrandt, que nasceu, a 15 de julho de 1606, em Leyden, na casa do moleiro Harmen Gerritsz van Rijn.

Foi, assim, anunciado que, a 20 de maio, será inaugurado, no Rijksmuseum, de Amsterdam, uma grande exposição de quadros e águas-fortes, exposição essa que, a 5 de agôsto, será transferida para o Museu Boymans, de Roterdam, o qual enviará, em troca, sua coleção de desenhos do mestre ao Rijksmuseum.

Os museus holandeses e estrangeiros e dos colecionadores privados de diversos país colocarão, gentilmente, seus tesouros artísticos à disposição dessa exposição, que prometem marcar época na história das grandes manifestações pictóricas.

MORREU O INVENTOR DO CINEMASCOPE

WASHINGTON — Faleceu no dia 7, o professor francês Henri Chretien, o inventor do Cinemascope.

Henri Chretien, que tinha 77 anos de idade, residia havia um ano em Forest Glen, no Maryland, com sua filha e seu genro, o coronel Artur Neeseman. Seu falecimento, porém, só se deu nesta capital.

Henri Chretien nascera em Paris a 1.º de fevereiro de 1879. Aos 12 anos de idade entrou na Escola Profissional da Impressora Chaix, de onde saiu seis anos depois para terminar seus estudos na Escola Superior de Eletricidade em Paris. Estudou depois astronomia no Observatório de Meudon e no de Nice.

Durante a guerra de 1914 a 1918, serviu, mobilizado, na seção técnica da Aeronáutica Militar, e, nessa ocasião, realizou várias invenções, no meio do fragor da luta. Fundou, após o Instituto de Ótica de Paris, onde estudou e realizou diversos processos técnicos. Alguns dêsses processos, praticados pelo exército francês, ainda se mantêm secretos.

A cinematografia deve ao professor Henri Chretien vários inventos, especialmente o "hipergonar", cujo princípio é um dos elementos fundamentais do Cinemascope, do qual Chretien foi pràticamente o criador. A primeira demonstração do "hipergonar" foi feita no Palácio da Luz, na Exposição de Paris de 1937. A 2 de fevereiro de 1953, a sociedade norte-americana "Twentieth Century Fox", de Hollywood, anunciou que acabara de adotar o sistema de projeção do professor Chretien.

A morte de Henri Chretien representa, apesar da idade avançada em que êle estava uma grande perda para a ciência, pois espírito ainda muito prometia. F. P.

POEMAS SÔBRE A LIBERDADE

ESTOCOLMO, 9. Um balão de matéria plástica cuja nacela continha panfletos redigidos em língua tchecoslovaca, foi descoberto ontem perto de Norrkoeping, ao sul de Estocolmo.

Êsses panfletos reproduziam poemas sôbre a liberdade e declarações do antigo presidente Masarik. F.P.

Dentro dos seus princípios de colonização e melhoramentos, a SEALAND acaba de inaugurar o Clube SEVEN SEAS, certamente futuro ponto de reunião daqueles que anseiam por um agradável fim de semana em Cabo Frio. No clichê, vemos um aspecto do bar "SEVEN SEAS".

CONVIDADO O BRASIL para uma reunião científica na Holanda

Realização, êste ano, em Utrecht, do 1.º Simpósio da Associação Internacional de Higiene Veterinária Alimentar

Além de outros países, o Brasil foi convidado a participar do 1º Simpósio da Associação Internacional de Higiene Veterinária Alimentar, que se realizará em Utrecht, na Holanda, de 27 de agôsto a 1º de setembro dêste ano. O conclave científico abordará temas relativos à higiene da carne, do peixe, do leite, dos ovos e de produtos derivados, bem como as bases da inspeção bacteriológica da carne e a conservação de produtos alimentícios de origem animal.

Para representar o nosso país, recebeu convite o veterinário José Bifone, inspetor de produtos de origem animal, do Ministério da Agricultura, e professor de Bacteriologia de Alimentos de Origem Animal nos Cursos de Aperfeiçoamento da Universidade Rural. O referido técnico, que possui o curso da Escola Superior de Guerra, é membro da Comissão Nacional de Alimentação e representante daquele Ministério junto ao FISI, para a execução do programa de instalação de fábricas de leite em pó no Brasil.

A Associação Internacional de Higiene Veterinária Alimentar, promotora do simpósio, foi fundada por iniciativa da VIII Seção (Higiene dos Produtos Alimentícios e da Saúde Pública) do XI Congresso Veterinário Internacional, que se reuniu em Estocolmo, em 1953.

Incumbiu-se da organização do futuro conclave um comitê de estudos, sob a presidência do cientista holandês dr. A. Clarenburg e com a participação do prof. M. Lerche, de Berlim, e dos drs. G. Brevot, de Paris, e E. H. Kampelmacher, de Utrecht. Até 1º de janeiro último, dezoito países já haviam anunciado seus delegados ao simpósio, esperando-se ainda outras adesões.

MÚSICA

PROGRAMA GRAVADO

Galvão Peixoto apresentará hoje, pela onda da Rádio Ministério da Educação, às 22 horas, a primeira incursão de "OFERENDA MUSICAL" no gênero humorístico trazendo a famosa comediante internacional de concertos Anna Russel, em programa gravado no Town Hall de Nova Iorque.

Das Fábricas CIMO
para o confôrto
do seu escritório
MÓVEIS CIMO
R. INVÁLIDOS N.º 139
Tel. 22-4372
(39232)

Banco Andrade Arnaud S.A.
O BANCO QUE OFERECE CRÉDITO LOCAL
Matriz: R. 7 de Setembro, 32 - Tel. 32-8010
Agências: Bonsucesso - Lapa - Pilares - Jacaré - Grajaú - Acre e Rosário

CARTAZ DE HOJE

BOATES

ARPEGE — "Waldir Calmon e Diamantina Gomes".
BEGUIN — Tel. 25-7272 — "Brasil, de Pedro a Pedro", com Silveira Sampaio e Diana Morel.
BOATE NOVO MUNDO — "Jantares Musicados".
CANOAS — Tel. 37-0235 — "Música e Dança".
CASABLANCA — Tel. 26-7437 — (Fechado).
CIRO'S — Tel. 37-1191 — "Música e Dança".
DRINK — "Djalma Ferreira e seus Millionários do Ritmo".
MAXIM'S — Tel. 37-9644 — "Iris Valle, Carlinhos e Cesar Siqueira".
MEIA NOITE — (Copacabana Palace) — Tel. 57-1818 — "Elza Miranda".
NIGHT AND DAY — Tel. 37-9863 — "Banzo Aiê!", com Marina Marcel.
SACHA'S — "Sacha e Murilo Almeida".
TUDO AZUL — "Guimarães ao Piano".

TEATROS

COPACABANA — "A Fôlha De Parreira", uma maliciosa e divertida comédia de Jean Bernard Luc, com Maria Sampaio, Iracema e todo o elenco dos Artistas Unidos. — Direção de Celi.
DULCINA — "No País dos Cadillacs", com Silveira Sampaio e sua troupe folclórica reeditando um sucesso das boites.
HOTEL GLÓRIA — (Vago).
GLÓRIA —
SERRADOR — "Folia No Catete", revista carnavalesca, com Badaró, Mara Abrantes e grande elenco.
RIVAL — "Bife, Bebida e Sexo", uma deliciosa comédia com Nicete Bruno, Paulo Goulart e Luís Tito.
RECREIO — "Castiga o Couro", revista carnavalesca com Zeloni a testa de grande elenco.
REPÚBLICA — 22-0271 —:
FOLLIES — "Very Good Carnaval" — revista de reaparecimento de Colé.
JARDEL — "Tudo é Carnaval", revista de Geysa, Joracy Camargo e Alvaro Moreyra, com grande elenco.
MADUREIRA — "Alegria do Peru", uma revista com Zaquia Jorge e suas "girls".
CARLOS GOMES — "Entra na Canoa que a Bôca é Boa" — revista carnavalesca comandada por Virginia Lane e Walter D'Avila.
TEATRO DE BÔLSO — (Vago).
GINÁSTICO — "Os Filhos de Eduardo", com Cacilda Becker de volta — Remontagem de uma divertida comédia de Sauvayon.
TABLADO — (Vago).

CINEMAS — Cinelândia

CAPITÓLIO — 22-6788 — "Jornais — Desenhos e Curiosidades".
IMPÉRIO — 22-9348 — "Pôrto Da Violência" — com Arthur Franz — Beverly Garland. — (U. S.).
METRO — 22-6490 — "Ama-me Ou Esquece-me" — com Doris Day — James Cagney — Colorido. — (U. S.).
ODEON — 22-1508 — "Vamos Com Calma" — com Oscarito — Eliana — Cyll Farney. — (Nac.).
PALÁCIO — 22-9833 — "Como Usar As Curvas" — com Betty Grable — Sheree North — Colorido. — (U. S.).
PATHÉ — 22-8795 — "Totó Barbeiro Em Sevilha" — com Totó — Isa Barzizza — Franca Marzi. — (Ital.).
PLAZA — 22-1097 — "Ligas Encarnadas" — com Rosemary Clooney — Jack Carson — Colorido. — (U. S.).
REX — 22-6327 — "Amor Traido" — com Jean Gabin — Danielle Darrieux. — (Fr.).
RIVOLI — "Agôsto 13, Sexta-Feira" — com Ivan Castro — Vania Elisabeth. — (Nac.).
VITÓRIA — 42-9020 — "Náufragos Da Vida" — com Glynis Johns — Robert Newton — Colorido. — (U. S.).

Centro

FLORIANO — 43-9074 — "Angu De Caroço".
IDEAL — 42-1216 — "O Alucinado".
IRIS — 42-0763 — "O Mágico De Oz".
COLONIAL — "Ligas Encarnadas".
MARROCOS — 22-7979 — "Vingança Do Corsário".
MEM DE SÁ — 42-6024 — "Nem Sansão, Nem Dalila".
OLÍMPIA — 42-4983 — "Fantasma Do Castelo".
PRESIDENTE — 42-7128 — "Agôsto 13, Sexta-Feira" — com Ivan Castro — Vania Elisabeth. — (Nac.).
PRIMOR — 43-6681 — "Ligas Encarnadas".
RIO BRANCO — 43-1620 — "Tarzan E Os Selvagens".
SÃO JOSÉ — 42-0592 — "Helena De Tróia" — Produção Americana — Em Cinemascope.

Bairros — Subúrbios

ABOLIÇÃO — "Náufragos Da Vida".
ÁGUA SANTA —
ALFA — 29-8215 — "Campo De Batalha".
ALASKA — "Náufragos Da Vida".
ALVORADA — "Não Me Defendas Compadre".
AMÉRICA — 48-1519 — "Amor Traído".
ART-PALÁCIO — 57-2795 — "Agôsto 13, Sexta-Feira" — com Ivan Castro — Vanda Elisabeth. — (Nac.).
ASTÓRIA — 47-0466 — "Ligas Encarnadas".
AVENIDA — 48-1667 — "Pôrto Da Violência".
BANDEIRA — 28-7575 — "A Caravana Da Morte".
BANDEIRANTES — 29-3262 —
BELMAR — "Guerra Ao Samba".
BENTO RIBEIRO — "Barnabé Tu És Meu".
BONSUCESSO — "Aí Vem O Barão".
BARONEZA — "O Monstro Da Lagoa Negra".
BOTAFOGO — "Náufragos Da Vida".
CACHAMBI — "Tormento De Suspeito".
CARIOCA — 28-8178 — "Vamos Com Calma".
CAMPO GRANDE — "Nem Sansão Nem Dalila".
CARUSO COPACABANA — "Helena De Tróia".
CATUMBI — 22-8753 — "A Princesa E O Pirata".
COELHO NETO — "Sangue Por Sangue".
COLISEU — 28-8753 — "Helena De Tróia".
COPACABANA — 57-5134 — "Amor Traido".
ESTÁCIO — 32-2923 — "Dama Por Uma Noite".
ESKYE — "Totó, Barbeiro Em Sevilha".
FLUMINENSE — 28-1404 — "Não Me Defendas Compadre".
FLORESTA — "Três Grandes Amigos".
GLÓRIA — (Fechado — Carnaval).
GUANABARA — 26-9339 — "Aviso Aos Navegantes".
HADDOCK LOBO — 48-9610 — Ligas Encarnadas".
IRAJÁ — 29-8330 — "Seu Nome Sua Honra".
IGUAÇU — "Sindicato De Ladrões".
IMPERIAL — "Sindicato De Ladrões".
IMPERATOR — "Helena De Tróia" — Produção Americana — Em Cinemascope — com Rossana Podestá.
IPANEMA — 47-3806 — "Aí Vem O Barão".
LEBLON — 27-1805 — "Vamos Com Calma".
LEOPOLDINA — "O Homem Dos Papagaios".
LEME — 37-6412 — "O Poder Da Mulher".
MADRID — 43-1184 — "Como Usar As Curvas" — com Betty Grable — Sheree North — Colorido. — (U. S.).
MADUREIRA — "Pôrto Da Violência".
MARACANÃ — 48-1910 — "Náufragos Da Vida".
MARAJÁ — 28-7394 — "Paixão E Sangue".
MARIANA — "Os Sete Pecados Capitais".
METRO COPACABANA — 37-9797 — "Ama-me Ou Esquece-me" — com Doris Day — James Cagney — Colorido. — (U. S.).
METRO TIJUCA — 48-9970 — "Ama-me Ou Esquece-me" — com Doris Day — James Cagney — Colorido. — (U. S.).
MAUÁ — "Totó, Barbeiro Em Sevilha".
MASCOTE — 29-2411 — "Ligas Encarnadas".
MODERNO — 842 — "Sindicato De Ladrões".
MONTE CASTELO — 29-2250 — "A Favorita De Felipe II".
MOÇA BONITA — "A Favorita De Felipe II".
MEIER — 29-1222 — "A Bela E O Renegado".
MIRAMAR — "Náufragos Da Vida".
NACIONAL — 26-6072 — "Helena De Tróia".
NATAL — 48-1480 — "Carnaval Em Caxias".
OLINDA — 48-1032 — "Ligas Encarnadas".
ORIENTE — 30-1131 — "Duelo De Assassino".
PALÁCIO HIGIENÓPOLIS — "Agôsto, 13 Sexta-Feira".
PALÁCIO SANTA CRUZ — "Carnaval Em Caxias".
PALÁCIO VITÓRIA — "Filhos Esquecidos".
PARAÍSO — 30-4111 — "O Preço Da Esperança".
PARA TODOS — 29-5191 — "Agôsto 13, Sexta-Feira".
PAX — 27-6621 — "Helena De Tróia".
PENHA — 30-1121 — "O Rei Da Confusão".
PILAR — 29-6460 — "O Carrasco Dos Trópicos".
PIRAJÁ — 47-2668 — "O Comprador De Fazendas".
POLITEAMA — 25-1143 — "A Caravana Da Morte".
RAMOS — 30-1094 — "A Grande Noite De Casanova".
REALENGO — "A Caravana Da Morte".
RIAN — 47-1144 — "Vamos Com Calma".
RIDAN — 42-1693 — "A Escrava Isaura".
ROSÁRIO — 30-1889 — "A Rua Do Delfim Verde".
ROXI — 27-8245 — "Como Usar As Curvas" — com Betty Grable — Sheree North — Colorido. — (U. S.).
SANTA HELENA — "Não Me Defendas Compadre".
SANTA CECÍLIA — 30-1823 — "Mulheres Sacrificadas".
SANTA ALICE — "O Aventureiro De Hong Kong".
SANTO AFONSO — "A Vingança Do Corsário".
SÃO LUIZ — 26-7679 — "Vamos Com Calma" — com Oscarito — Eliana — Cyll Farney. — (Nac.).
SÃO JERÔNIMO — "Rifles Para Bengala".
SÃO PEDRO — 30-4181 — "Helena De Tróia".
TIJUCA — 48-4518 — "Pôrto Da Violência".
TODOS OS SANTOS — 49-0300 — "Os Malucos Do Ar".
TRINDADE — "A Um Passo Da Derrota".
VAZ LOBO — 29-9198 — "Não Me Defendas Compadre".
VILA ISABEL — "Sindicato De Ladrões".

Niterói

CASSINO — "Agôsto 13, Sexta-Feira".
CENTRAL — "Com O Céu No Coração".
ICARAÍ — "Pôrto Da Violência".
IMPERIAL — "O Filho Do Treme-Treme".
ODEON — "Náufragos Da Vida".
PALACE — "Barnabé, Tu És Meu".

Governador

ITAMAR —
JARDIM — "Sindicato De Ladrões".

Caxias

CAXIAS —
PAZ — "Papai Pernilongo".
POPULAR — "Náufragos Da Vida".

Petrópolis

CAPITÓLIO — "Pôrto Da Violência".
D. PEDRO — "Hienas Dos Mares".
PETRÓPOLIS — "Náufragos Da Vida".

T. Rios

REX — "Terra Da Sedução".

DIRETOR
M. PAULO FILHO
Avenida Gomes Freire, 471

REDATOR-CHEFE
ANTONIO CALLADO

Correio da Manhã

SUPERINTENDENTE
JOSÉ V. PORTINHO
N. 19.289 — ANO LV

RIO DE JANEIRO, SEXTA-FEIRA, 10 DE FEVEREIRO DE 1956

GERENTE
ALINIO DE SALLES

Anuncia o líder:

DESPREZA O EXECUTIVO O PLANO DE RECLASSIFICAÇÃO

Aumento imediato para o funcionalismo civil na base do concedido aos militares — Técnicos vão estudar novamente a reclassificação — A posição da maioria na eleição da presidência da Câmara — Concorda a UDN em participar, dentro do critério da proporcionalidade, da Mesa — Contra a maioria a convocação dos ministros da Guerra e da Justiça — A reforma constitucional — Entrevista coletiva do deputado Vieira de Melo, líder da maioria na Câmara

O deputado Vieira de Melo, líder do PSD na Câmara, reuniu ontem, naquela Casa do Congresso, os jornalistas aí credenciados para uma entrevista coletiva. Inicialmente, fêz uma rápida exposição das novas funções que passou a desempenhar. Depois, submeteu-se às perguntas dos jornalistas.

Explicou que pretende imprimir nova feição à liderança. Mas, antes, fêz caloroso elogio do sr. Gustavo Capanema. E' seu pensamento conseguir a indicação de cinco vice-líderes, com os quais pretende dividir os encargos do pôsto. Um ficaria encarregado de substituí-lo na tribuna, um na ligação de Comissões, um para coordenação no plenário, e dois para assistentes diretos da liderança.

Se houver nova composição, pretende conseguir a indicação de um correligionário para líder do PSD, ficando êle como líder da maioria. Se isso não ocorrer, vai acumular as duas funções. Até o momento, existem três blocos parlamentares na Câmara: a maioria (PSD, PTN e PRP, num total de 125 deputados), a minoria (PTB, PR e PSP) e a oposição (UDN, PL e PDC).

Minoria e maioria apoiam o atual govêrno. Com base nisso é que o sr. Vieira de Melo pretende indicar um líder para o PSD, cabendo-lhe, então, coordenar o bloco situacionista naquilo que fôr de interêsse do país e das respectivas correntes.

ELEIÇÃO DA MESA DA CÂMARA

A respeito da eleição da Mesa da Câmara, disse que, qualquer que seja o candidato oficial do partido, os outros dois acatarão a decisão da maioria. Já iniciou as consultas sôbre o assunto junto às diversas bancadas, mas recusou-se a emitir uma opinião da tendência por êle encontrada no plenário. Já recebeu comunicação dos líderes do PTB, do PR, do PSP, do PTN e do PRP de que êsses partidos, conforme entendimentos anteriores, vão apoiar o candidato oficial do partido, o que lhe garante, antecipadamente, a vitória. Dentro das possibilidades, será respeitado o critério da proporcionalidade dos partidos na constituição da futura Mesa da Câmara.

Ontem, o sr. Vieira de Melo estêve com o sr. Ernani Sátiro, líder da UDN, com quem conversou sôbre o assunto. Os udenistas aceitam a participação do partido na composição da Mesa, o que indica a possibilidade de uma eleição tranquila e normal para a próxima sessão legislativa.

Perguntado sôbre a posição do sr. Flôres da Cunha, respondeu que o critério a ser adotado é estritamente partidário. O sr. Flôres da Cunha, para esclarecimento, está desvinculado de qualquer legenda partidária.

Afirmou ainda o líder pessedista que não tem encontrado muita receptividade para uma renovação total da Mesa da Câmara. É possível, assim, a permanência de alguns de seus integrantes. A atitude do presidente da República, sôbre o assunto, é de absoluta imparcialidade. No primeiro dia útil, depois do Carnaval, em reunião da bancada federal do PSD, o partido vai decidir-se sôbre o caso.

CONVOCAÇÃO DE LOTT E NEREU

O PSD é contrário á convocação dos ministros Nereu Ramos e Teixeira Lott à Câmara. Acentuou o sr. Vieira de Melo que a convocação do ministro da Justiça, além de tudo, lhe parece inconstitucional. O presidente da República não pode ser convocado para ir à Câmara explicar atos de seu govêrno. Como, então, perguntou, convocar-se o sr. Nereu Ramos, ministro do novo govêrno, a prestar contas de atos que êle, pessoalmente, não estava obrigado a esclarecer?

Quando fôr suspenso o estado de sítio, baseado em informações do seu executor, como líder da maioria, dará tôdas as explicações ao Congresso e ao povo.

RECLASSIFICAÇÃO DO FUNCIONALISMO

Sôbre a reclassificação do funcionalismo, disse o sr. Vieira de Melo ser sua opinião pessoal que o trabalho saí da Câmara em condição de absoluta inviabilidade. Com o trabalho inteiramente desorganizado e o teto financeiro incompatível com as possibilidades do Tesouro, acredita o sr. Vieira de Melo que o Senado não o aprovará.

A Câmara está votando um plano, mas não dá ao Executivo meios para as despesas votadas. O Executivo se vê, assim, inteiramente impossibilitado de aceitar um plano nas condições do plano votado pela Câmara.

Mas, advertiu o sr. Vieira de Melo, o funcionalismo público não será prejudicado. O Executivo já está cuidando de dar um aumento imediato ao funcionalismo civil nas mesmas bases do aumento dos militares. O tratamento será igual e justo. O plano de reclassificação, êste sim, vai ser novamente estudado por técnicos a fim de poder estar em condições de receber a sanção. Os defeitos do plano de reclassificação em votação na Câmara são de tal ordem que o Executivo, a contra gôsto, se verá obrigado a recusá-lo.

REFORMA CONSTITUCIONAL

Referiu-se depois à reforma constitucional, na qual disse, todos estão interessados. Sôbre o assunto tem mantido conservações com o presidente da República e com o ministro da Justiça. O sr. Nereu Ramos é partidário da delegação de poderes, argumentando em seu favor, que a Constituição do Brasil talvez seja a única no mundo que despreza essa técnica administrativo-legislativa.

O capítulo das inelegibilidades é um dos que estão merecendo maior atenção do govêrno, a fim de se adaptar melhor à Constituição à realidade. A maioria absoluta é outro ponto em cogitação. Pessoalmente, sempre foi a favor da sua instituição, mas nunca da maneira que se desejava fazê-lo, isto é, visando a um dos candidatos. Agora, não. O assunto pode ser discutido, votado e ninguém será atingido pelo fato.

Há uma tendência, igualmente, para a coincidência de mandatos. Mas, acentuou, de nenhum modo, advogará o PSD a prorrogação de mandatos.

Não quis precisar sôbre a modificação do regime, com a instituição do parlamentarismo ou do colegiado. Há idéias sôbre o assunto disse, mas apesar de ser pessoalmente a favor do parlamentarismo, acha que a sua instituição não deve ocorrer neste quinquênio presidencial.

RELAÇÕES COMERCIAIS

Ao despedir-se, o sr. Vieira de Melo, respondendo a uma indagação, disse que o reatamento ou ampliação de relações comerciais do Brasil com outros países é questão privativa do Executivo. A Constituição é clara e precisa sôbre isso. áádp.d

CONGRESSO NACIONAL

Rejeitado o veto da Escola Paulista de Medicina

O Congresso Nacional rejeitou, em reunião noturna de ontem, por grande margem de votos, o veto do sr. Nereu Ramos ao projeto que federaliza a Escola Paulista de Medicina e cria a Faculdade de Medicina de Santa Maria, do Rio Grande do Sul. Embora não fôsse discutido, provocou grande cabala no plenário, principalmente, pela bancada paulista.

A proposição, originàriamente, apenas federalizava a Escola Paulista de Medicina, mas foi-lhe anexada uma emenda, criando a Faculdade de Medicina de Santa Maria na Universidade do Rio Grande do Sul. Acontece, entretanto, que esta última adota o regime departamental, com dezoito cadeiras, enquanto a de São Paulo tem, no seu currículo, trinta cargos de professor, ocupados por lentes catedráticos. Prevendo, embora, a redução de cadeiras nesta Escola, até que perfaçam aquêle número, com o regime departamental, o parágrafo segundo do artigo nono prevê que, "nas alterações a serem feitas pelo Regimento da Escola, serão respeitadas as duas cadeiras de clínica médica no quinto e sexto anos, assegurados aos seus titulares atuais os direitos e prerrogativas inerentes ao cargo, bem como iguais possibilidades didáticas".

O sr. Nereu Ramos vetou justamente êsse inciso, alegando a necessidade de restabelecer a harmonia do ensino, considerando-o contrário aos interêsses do Tesouro Nacional.

Aberta à 21,15 horas a sessão, presidida pelo sr. Gomes de Oliveira, foi suspensa vinte minutos depois porque, faltando oradores dispostos a discutir o veto, também não havia número regimental para deliberação.

Reabertos os trabalhos às 21,50 horas, procedeu-se a votação, tendo 195 congressistas votado contra o veto, 22 a favor e 11 em branco.

NO MUNDO POLÍTICO

- *Melhora a posição de Ulisses Guimarães*
- *Composta a liderança da maioria*
- *Clóvis Salgado explica-se*

A luta nos bastidores do PSD pela presidência da Câmara já está arrefecendo, diante da evolução dos últimos acontecimentos políticos. E' que a posição do sr. Ulisses Guimarães já se vai firmando, com o apoio indiscriminado de tôdas as bancadas, justamente pela feição que soube dar à sua candidatura.

De fato, como nos declarou o deputado Oliveira Brito, que é um arguto observador dos movimentos políticos na Câmara, o sr. Ulisses Guimarães não teve o seu nome apresentado de cima para baixo, mas sim de baixo para cima. A idéia de elevá-lo à presidência surgiu naturalmente, alheia a reivindicações de caráter regional que muito a enfraqueceriam. Foi um reconhecimento espontâneo à sua atuação parlamentar nos momentos mais agudos da crise política do ano passado. Ninguém pode esquecer o que êle fêz na batalha da cédula única e em outras oportunidades, quando se achava em jôgo o prestígio do partido e a própria sobrevivência do regime.

Considera o sr. Oliveira Brito que a Câmara precisa resolver os seus próprios problemas, sem quaisquer influências externas. E o problema da presidência é aquêle que mais interessa aos deputados no momento, pois dêle dependerão a projeção e o relêvo de que a Câmara necessita.

O sr. Ulisses Guimarães, ao que apuramos, já conta com cêrca de 70% do partido, conforme se verificou numa reunião realizada, ontem, na residência de um deputado paulista.

Por outro lado, já se sabe que a UDN não oporá qualquer resistência à indicação de um nome pessedista, do quilate dos que estão em jôgo: Ulisses Guimarães, Menezes Pimentel e Hugo Napoleão. E' quase certo que não haverá luta, êste ano, na eleição da Mesa.

COMPOSTA A LIDERANÇA DA MAIORIA

Na tarde de ontem, ficou definitivamente composta a liderança do bloco da maioria na Câmara, numa reunião realizada depois de prévias consultas. O sr. Vieira de Melo foi indicado líder, cabendo a vice-liderança aos srs. Emílio Carlos e Loureiro Júnior, representantes do PTN e do PRP, respectivamente, que integram com o PSD o bloco majoritário.

CLÓVIS SALGADO EXPLICA-SE

BELO HORIZONTE, 9 — (Sucursal) — O ministro Clóvis Salgado chegou ontem à Capital para explicar o caso do excessivo número de nomeações feitas no apagar das luzes do seu govêrno. Em longa entrevista assinalou o ex-governador:

— "Acusam-me de haver feito mais de oito mil admissões de servidores em dez meses de govêrno, quando as finanças do Estado já se acham sobrecarregadas por um funcionalismo exagerado e improdutivo. Assim colocado o problema, a estranheza é de todo procedente. Entretanto analisada mais de perto a situação mostra-se de modo bem diverso dessa primeira impressão de criminoso esbanjamento dos dinheiros públicos. Não posso oferecer números exatos. Êstes virão brevemente em nota informativa e esclarecedora do órgão competente que é o DAG. Há evidente engano em tomar o número de nomeações contadas pelas publicações oficiais como sendo o de novas admissões, como crescimento real do quadro de servidores públicos. Eis as explicações: — a) Foram publicados muitos atos de admissão de funcionários que já encontrei em exercício; b) a transferência de carreira e de função exigem nova nomeação do servidor e a sua vaga proporciona outra admissão. São aparentemente duas novas nomeações; c) em virtude de concursos; d) a criação de tabelas de extranumerários para absorver contratados e assalariados gera a impressão de novas nomeações.

Disse em outra parte o ex-governador Clóvis Salgado que cêrca de duas mil nomeações realizadas em seu govêrno foram impostas em virtude de leis especiais. Ponderou que na parte referente aos vigilantes por exemplo, 300 foram admitidos sendo a metade de funcionários assalariados que percebiam seus vencimentos pela verba do Serviço Estadual de Trânsito e que foram admitidos na categoria de extranumerários.

O sr. Clóvis Salgado declarou que concederá dentro de poucos dias nova entrevista para tornar público o seu programa à frente do Ministério da Educação. Afirmou que não participará da reunião de líderes partidários com o governador Blas Fortes pois as questões políticas estão confiadas precentemente ao senador Bernardes Filho.

NÃO ROMPEU COM JANIO

O sr. Emílio Carlos declarou-nos, ontem, que não é verdadeira a notícia procedente de São Paulo, segundo a qual não teria sido recebido pelo governador Jânio Quadros por causa de estremecimento entre ambos.

— Tanto não é verdade, disse o sr. Emílio Carlos, que ainda anteontem jantei com o governador, na residência do deputado Humberto Cassiani e com êle permaneci em palestra até a uma hora da manhã.

JORGE LACERDA REFORMARA' O ENSINO CATARINENSE

FLORIANÓPOLIS, 9 (Do correspondente) — O governador Jorge Lacerda reuniu, ontem, o secretário da Educação e altos funcionários do ensino em Santa Catarina, aos quais antecipou em linhas gerais a sua política educacional. Anunciou, na oportunidade, uma próxima reunião das figuras mais representativas do ensino catarinense, inclusive ex-secretários da Educação do Estado e ex-diretores do Departamento de Educação para discussão do seu plano de ação.

Pretende o governador Jorge Lacerda convidar também o professor Anísio Teixeira, diretor do INEP, para comparecer a essa reunião em que será estudada a reforma preconizada pelo eminente educador. Teve grande repercussão nos círculos educacionais de Santa Catarina essa iniciativa do governador.

AGRADECIMENTO DE D. SARA KUBITSCHEK

Dirigentes e coordenadores do movimento feminino em pról da candidatura Juscelino Kubitschek de Oliveira estiveram, ontem, no Palácio das Laranjeiras, a convite da sra. Sara Kubitschek. Desejava a esposa do presidente da República agradecer o esfôrço e a dedicação de quantos trabalharam nos Comitês Femininos J.J. para a vitória dos srs. Juscelino Kubitschek de Oliveira e João Goulart nas urnas e, para externar pessoalmente êsse agradecimento, reuniu em sua residência os responsáveis pela atunção do movimento, não só no Distrito Federal, como em Niterói e outras cidades fluminenses vizinhas.

Senhoras de todos os círculos sociais, que trabalharam ativamente na campanha, compareceram à reunião, que transcorreu num ambiente da maior simplicidade. Dona Sara Kubitschek agradeceu a colaboração recebida espontaneamente, salientando que seu desejo era fazê-lo há mais tempo, no que se viu impossibilitada, por motivos vários.

O SR. MOURA ANDRADE EXPLICA

O senador Moura Andrade, a propósito das notícias sôbre sua adesão ao PTB, explicou, ontem, a jornalistas do Senado, que tal não se havia concretizado. Estivera, realmente, com os srs. João Goulart e Lima Teixeira, presidente e líder, respectivamente, daquele partido, mas isso não significava que houvesse feito causa comum com êles. Por enquanto, não havia nada.

PERACCHI RECEBE ADESAO

PORTO ALEGRE, 9 — Já chegaram às mãos do coronel Valter Peracchi Barcelos, secretário do Interior, manifestações de solidariedade de 106 Diretórios Municipais do PSD, prevendo-se que o número se elevará a 114. Sòmente 4 diretórios municipais, ao que se prevê, deixarão de manifestar-se favoràvelmente a êsse próximo pessedista.

Além disso, o sr. Peracchi Barcelos vem recebendo telegramas isolados de correligionários de diversos municípios.

JUSCELINO AGRADECE A JANIO

SÃO PAULO, 9 — O governador Jânio Quadros recebeu o seguinte telegrama do presidente Kubitschek:

"Muito agradeço a v. exa. a gentileza do seu telegrama no ensejo de minha investidura na presidência da República, bem como os votos amavelmente formulados pelo êxito de minha gestão no interêsse da pátria. Saudações cordiais." Asp.

PACIFICAÇÃO DO PSD PAULISTA

SÃO PAULO, 9 — O Diretório Regional do PSD, ao que informa um dos seus membros, reunir-se-á depois do dia 15 do corrente, a fim de apreciar os últimos acontecimentos políticos.

Nessa ocasião, serão debatidos vários assuntos de ordem interna do partido, inclusive a questão dos elementos que foram desligados por haverem apoiado a candidatura do general Juarez Távora.

Ao que se informa, o sr. José Carlos Macedo Soares, ministro do Exterior, se vem esforçando junto à direção nacional do partido no sentido de intervir para a pacificação do pessedismo paulista. Asp.

AUXILIARES DO GOVÊRNO ALAGOANO

MACEIÓ, 9 — O governador Muniz Falcão acaba de assinar as nomeações dos novos auxiliares do govêrno que ficou assim constituído: para diretor da Divisão do Pessoal, do Departamento do Serviço Público, foi nomeado o sr. Juvenal Guimarães; para diretor de Organização e Orça-

(Conclui na 7.ª página)

OUTRAS NOTÍCIAS na 7.ª página

TRÊS PONTOS BÁSICOS

LICENÇA PRÉVIA PARA A IMPORTAÇÃO

Mais liberdade para as exportações — Resposta do sr. A. J. Renner, industrial do Rio Grande do Sul — Reforma tarifária — Reforma cambial antes de mais nada — Alguns problemas em tôrno dos investimentos estrangeiros

Oferece-nos hoje alguns pontos de vista interessantes sôbre reformas cambial e bancária, além do problema dos investimentos estrangeiros, o sr. A. J. Renner. O sr. A. J. Renner é um conhecido industrial do sul do país, que se tem dedicado também aos estudos dos assuntos econômicos brasileiros, sôbre os quais costuma manifestar-se, quer em revistas especializadas, quer em entrevistas de maior acesso ao público, como a que agora nos concede.

Com o depoimento do sr. Renner, aliás, iniciamos a série de sugestões correspondentes ao setor industrial desta coluna.

REFORMA CAMBIAL

As indagações formuladas a personalidades dêsse setor dizem respeito a questões que de perto interessam ao desenvolvimento econômico do país, dado o papel que está reservado à indústria na atual quadra da nossa história. Como nos demais casos, perguntas objetivas são também respondidas objetivamente por nossos entrevistados. Manifestou-se êle da forma abaixo.

P — Quais as linhas mestras que advoga para uma reforma cambial?

R — Devemos voltar à liberdade cambial. Na parte da exportação, com ela evitaremos os gravosos e poderíamos, mesmo, aumentar enormemente a exportação de artigos manufaturados.

Considera a errônea política de câmbio artificial e irreal, que subvencionava a importação e impedia a exportação de muitos e muitos produtos, como a causa principal da crise em que nos debatemos.

Na importação, devemos manter o regime de licença prévia para certos artigos de luxo e supérfluos, porque para êsses há sempre compradores, seja qual fôr o preço. Tais artigos devem ser discriminados, a fim de evitar dificuldades burocráticas para os demais.

REFORMA PARCIAL

P — Crê possível a reforma cambial de cunho liberal sem a reforma da tarifa das alfândegas?

R — Como a reforma tarifária será um tanto demorada, pois terá que tramitar pelo legislativo, deveria a reforma atingir, de início, a exportação, continuando a importação sujeita aos ágios.

TARIFA AD-VALOREM

P — Aconselha-se a adoção do impôsto aduaneiro ad-valorem em face das atuais condições do comércio internacional do país? Discriminar as vantagens e as desvantagens.

R — O impôsto ad-valorem deve ser adotado o quanto antes. E' usado em todo o mundo. A vantagem é a de estar sempre ajustado à realidade, o que não acontece com a tarifa específica, que em nosso país data de 1934. Representa, assim, apenas uma pequena fração do que devia ser. Como desvantagem, pode ser apontado o fato de exigir eficiente fiscalização, para restringir a um mínimo as fraudes com a declaração falsa do valor da mercadoria importada. A taxação muito elevada, por outro lado, também estimula o contrabando.

QUESTÃO PRECEDÊNCIA

P — Deve a reforma cambial ser feita independentemente da reforma bancária?

R — Sim. Considerando o que acima mencionei, entendo que a reforma cambial é assunto de grande urgência. Atuará como instrumento remodelador do quadro atual da situação econômica, enquanto os assuntos afetos ao sistema bancário são de molde a recomendar minuciosos estudos, mais demorados do que os referentes à reforma cambial, já muito debatida entre nós.

ASSUNTOS BANCÁRIOS

P — Quais as alterações que advoga para o sistema e a legislação bancária do país?

R — Não tenho examinado de perto o assunto, últimamente. Há medidas de natureza puramente administrativa que me parecem recomendáveis, tais como a de introduzir novamente os dois turnos nos expedientes dos bancos, medida que, aliás, poderia ser estendida com proveito às repartições públicas. Mas no que diz respeito mais de perto à legislação bancária, recordo que há projetos no Congresso, em exame, e capazes de fornecer a ordenação desejada, desde que seja a votação dos mesmos presidida por um espírito eminentemente técnico, como é de esperar.

INVESTIMENTOS ESTRANGEIROS

P — Qual o principal fator da ausência de abundantes inversões estrangeiras no Brasil? Seriam bastantes a reforma bancária e a cambial para incrementar o influxo de tais capitais?

R — Um dos principais, senão o principal fator que assusta os capitalistas estrangeiros, são certos exageros da nossa legislação social e, principalmente, a lei da estabilidade, coisa que, parece-me, não existe em país nenhum do mundo.

Quanto à influência que a reforma bancária e cambial teriam no caso, não posso opinar, por não estar bem a par do assunto. Acredito, contudo, que uma vez regularizada a situação cambial se sentiriam os investidores mais animados a remeter capitais para o Brasil.

SUGESTÕES DA INDÚSTRIA SULINA

Resumo do depoimento oferecido pelo sr. A. J. Renner

As observações que o sr. A. J. Renner oferece para os "Três pontos básicos" vão aqui sintetizadas, de modo a apresentarmos aos nosos leitores um instantâneo do depoimento de um dos principais industriais do sul do país. Suas considerações fundamentais são:

1 — O regime cambial para a exportação deve ser modificado, voltando-se à liberdade de câmbio.

2 — Para as importações, porém, entende o sr. Renner que ou se aplicará o regime de licença prévia para certos artigos de luxo e os supérfluos, ou se deve continuar no sistema de importações sujeitas aos ágios.

3 — Há urgência, frisa, na adoção do impôsto "ad-valorem", cuja aplicação no mundo todo nos deixa em situação desfavorável.

4 — Mas, sobretudo, o sr. Renner põe ênfase na reforma cambial, acentuando mesmo que deve ser realizada antes da bancária, de tal maneira entende necessária aquela primeira.

O SENADO APROVOU O PROJETO de suspensão do estado de sítio

Preferiu o plenário a proposição do govêrno sôbre a extinção da etapa tríplice

O Senado realizou, ontem de manhã, uma sessão extraordinária especialmente para votar o projeto de autoria do deputado Prado Kelly suspendendo o estado de sítio, em regime de urgência.

A matéria não suscitou debate, visto estarem todos de acôrdo quanto à sua aprovação. O sr. Paulo Fernandes, em nome da Comissão de Justiça, deu parecer favorável à iniciativa, laconicamente.

Em seguida, foi aprovada por unanimidade, registrando-se várias declarações de votos. O sr. Vivacqua congratulou-se com a nação pelo próximo restabelecimento das liberdades públicas, o mesmo fazendo o sr. Velasco.

DECLARAÇÕES DA U.D.N.

O sr. Freitas Cavalcanti, interpretando o pensar da UDN, leu a seguinte declaração:

"As bancadas de oposição no Senado, tendo em vista à imediata aprovação do projeto apresentado na Câmara pelo deputado Prado Kelly, suspendendo o estado de sítio, decidiram evitar qualquer discussão a respeito do referido projeto, que consubstancia inequívoca vitória da opinião democrática do país, da qual se fêz intérprete no Congresso a representação da minoria parlamentar".

Acrescentou o sr. Freitas Cavalcanti que a bancada da UDN se reserva para comentar oportunamente o que se passou no país durante a vigência do estado de sítio.

A ETAPA TRIPLICE

Também foi aprovado o projeto, oriundo de mensagem presidencial, que extingue a etapa tríplice, matéria que provocou acirrado debate em que se salientaram os srs. Caiado de Castro, defendendo uma emenda de sua autoria favorável à manutenção da etapa, e o sr. Filinto Muller, sustentando a proposição.

Prevaleceu o ponto de vista dêste último, como sublíder da maioria.

Em conseqüência, o sr. Caiado de Castro renunciou, em caráter irrevogável, seu posto na Comissão de Segurança Nacional.

O CASO

O caso da etapa tríplice nasceu de uma interpretação do artigo 92 parágrafo 2º do Código de Vencimentos e Vantagens dos Militares. Achava o ministro da Guerra que o dispositivo assegurava o direito dessa etapa às praças "em serviço em organização sem rancho". Mandou pagar, mas ao mesmo tempo dirigiu exposição de motivo ao presidente da República sugerindo a modificação da lei. O presidente encaminhou mensagem à Câmara sôbre o assunto, com um anteprojeto, que aquela casa do Congresso transformou em proposição sua, aprovou-a e enviou-a há seis meses ao Senado, que só ontem a retificou.

Eis o que é etapa tríplice trocada em miudo.

Um soldado na tropa percebe pela atual tabela, Cr$ 400,00 e mais Cr$ 1.200,00, valor aproximado de 30 etapas, isto mesmo se fôr desarranchado, o que normalmente não ocorre nos quartéis.

O seu camarada do contingente do Quartel General recebe Cr$ 400,00 de vencimentos e mais Cr$ 3.600,00 de etapa tríplice isto é cêrca de 4.000 cruzeiros, para um expediente de 11.30 às 17,30 horas.

Um cabo na tropa, recebe Cr$ 2.600,00 e mais Cr$ 1.200,00 de etapa se fôr desarranchado — o que se dá raramente — isto é 3.800 cruzeiros; seu camarada, no Quartel General, recebe Cr$ 2.600,00 mais Cr$ 3.600,00 ou sejam 6.200 cruzeiros; um 3º sargento na tropa, recebe Cr$ 8.132,00; no Quartel General recebe Cr$..... 11.232,00 e assim por diante.

Cabe ainda ressaltar que o pagamento da etapa tríplice proporciona a graduados ganharem mais que oficiais, conforme demonstração que se segue, lida no decorrer do debate:

CAPITÃO	Cr$
Vencimentos	13.000,00
Abono Militar 20 %	810,00
Gratificação de G. Especial 25 %	1.350,00
Gratificação de T. Serviço 25 %	1.350,00
Soma.....	16.510,00

1º TENENTE	
Vencimentos	11.500,00
Abono Militar 20 %	675,00
Gratificação de G. Especial	1.125,00
Gratificação de T. Serviço	1.125,00
Soma.....	14.425,00

2º TNENTE	
Vencimentos	10.000,00
Abono Militar 20 %	540,00
Gratificação de G. Especial	900,00
Gratificação de T. Serviço	900,00
Soma.....	12.340,00

SUBTENENTE	
Vencimentos	7.500,00
Abono Militar 20 %	387,00
Grat. G. Especial 25 % ..	645,00
Grat. T. Serviço 25 % ..	645,00

(Conclui na 9.ª página)

VASSOURADA EM REGRA! Até diretores e o capelão foram suspensos

SÃO PAULO, 9 ("Correio da Manhã") — Por decreto de hoje, o governador do Estado suspendeu, por 90 dias, 60 funcionários da Penitenciária do Estado, abrangendo desde guardas até diretores e o capelão do Presídio. O ato foi determinado pelo resultado de um inquérito administrativo relacionado com irregularidades na Penitenciária, como a venda de maconha, a prática do homossexualismo e o desvio de material do almoxarifado.

OS ÍNDIOS REPELEM os invasores de suas terras

As explicações fornecidas pelo Serviço de Proteção aos Índios a propósito de incidentes no Médio Xingu

A Agência Nacional distribuiu ontem a seguinte nota:

"A propósito das notícias sôbre ataques dos índios "Gaviões" na região do médio rio Xingu, o Serviço de Proteção aos Índios informa que tais ataques já eram previstos. Anualmente, nesta época, os seringalistas invadem o território que os índios consideram seu, para efetuar a colheita da seringa.

Sabendo disso, desde 1951 o SPI empenhou-se junto ao Govêrno do Estado do Pará em conseguir uma dotação especial para criar turmas volantes de atração e pacificação. De fato, obteve para isso dois milhões de cruzeiros, iniciando assim os trabalhos que permitiram evitar a repetição dos incidentes antes registrados.

Entretanto, essa dotação não foi renovada. Por outro lado o SPI continuava até o ano passado com as mesmas dotações orçamentárias de 1940. E a verba de "Assistência Social", que era de 4 milhões de cruzeiros, sofreu, em fins de 1955, um corte de 2 milhões, impossibilitando, assim, o Serviço de aparelhar a Inspetoria Regional do Pará de brindes, medicamentos e alimentos, que seriam de grande utilidade na atual emergência.

Espera o Serviço de Proteção aos Índios que essa situação melhore no corrente ano, quando forem liberadas as verbas de Assistência Social, cuja dotação foi aumentada pelo Congresso em seis milhões de cruzeiros. Além disso, também no orçamento da Superintendência do Plano de Valorização Econômica da Amazônia há uma verba de três milhões destinada ao SPI, para os trabalhos de atração e pacificação dos índios na Amazônia. Com êsses recursos, poderá ser iniciado um trabalho mais eficiente."

NA CÂMARA DOS DEPUTADOS

A posição do PTB frente ao govêrno federal

Adiada a votação final da reestruturação do funcionalismo civil da União — Repercute na Câmara o atentado contra os silvícolas em Mato Grosso — O sr. Armando Falcão respondeu aos srs. Nestor Duarte e Otávio Mangabeira — As nomeações dos srs. Café Filho, Carlos Luz e Nereu Ramos

— O meu partido tem responsabilidade na eleição dos atuais governantes, mas o apoio da bancada do PTB ao Executivo será sempre condicionado ao interêsse do povo, principalmente dos trabalhadores, nunca ao lado dos interêsses dos grupos econômicos. Será uma colaboração de amigos, dispostos a apontar erros, ao mesmo tempo de apoio e independência — declarou o sr. Fernando Ferrari, numa definição aplaudida pela sua bancada, durante o expediente da sessão de ontem na Câmara dos Deputados.

Inicialmente, o representante trabalhista chamou a atenção do govêrno recém-inaugurado para a angústia econômica que se observa em todo o país, atingindo, fortemente, as classes menos favorecidas da fortuna. Discorreu a respeito do aumento do custo da vida, examinando dados estatísticos apresentados pelos órgãos oficiais, frisando que a taxa cumulativa dêsse custo vem aumentando, anualmente, à razão de 16 por cento, conforme divulgara, recentemente, a "Conjuntura Econômica".

Intervém, em aparte, o sr. Raimundo Padilha, lembrando que êsses dados de superfície, na revista técnica citada, estavam sendo analisados como um simples quadro sintomático, sem um exame de profundidade.

Prosseguindo, o orador referiu-se às estatísticas da O. N. U., consideradas as mais perfeitas do mundo, que coincidiam com aquêles dados apresentados pela "Conjuntura Econômica". Comparando a situação econômica do Brasil, sob êsse aspecto, com a de vários países do mundo, demonstrou o sr. Fernando Ferrari que nos encontramos, a partir de 1948, entre os recordistas do aumento do custo de vida. Se o fenômeno não era exclusivamente brasileiro, mas aqui avultava a disparidade maior entre as classes econômicas, pois, quanto mais ascendia a curva inflacionária, empobrecendo os que viviam de salários, tanto mais as classes produtoras aumentassem os seus lucros.

Em seguida, o orador passou a analisar a situação dos trabalhadores, nas cidades e nos campos, pràticamente impossibilitados de atender às suas necessidades primeiras, pois, a cada dia que passava, se reduzia o poder aquisitivo dos salários.

Sustentou a tese de que todos os impostos indiretos deviam ser arrecadados pela União, para evitar-se, de um lado, a bitributação, e, do outro, a ganância de algumas unidades federadas. Além disso, a União dispunha de órgãos de planejamento, capazes de tornar o mecanismo e a taxação de tributos indiretos o mais possível aproximados das normas superiores da justiça social. Assim, impunha-se uma reforma de base, que devia atingir, inclusive e profundamente, a organização tributária, mesmo que necessário fôsse emendar-se a Constituição.

E aparte, o sr. Colombo de Souza lembrou o rol de culpa do Congresso: recentemente, a maioria se negara a aprovar projeto de taxação dos lucros extraordinários, enquanto concedia, em curto prazo, o aumento da taxa de incidência do impôsto de consumo.

Continuando, o sr. Fernando Ferrari, dissertando sôbre a carência de alimentos, citou, especialmente, o caso do trigo, no Rio Grande do Sul, que não encontrava silos, armazéns, transportes nem financiamento por parte do govêrno, embora ninguém ignorasse a quanto montava o nosso dispêndio de divisas com êsse cereal, que encontrava paralelo apenas com as divisas gastas na importação de combustíveis. Demonstrou quanto os transportes oneravam a produção, citando o caso do Distrito Federal, servido de estradas asfaltadas para o sertão carioca, e onde as mercadorias chegavam a pagar dez cruzeiros por um quilo transportado. Isso revela a ganância, refletida no Mercado Municipal.

Declarou, em aparte, o sr. Chagas Freitas, que êsse verdadeiro saque tinha sido patrocinado pelas sucessivas administrações municipais, na capital da República.

Finalmente, o orador salientou que não havia govêrno que se sustentasse, se não resolvesse êsses problemas fundamentais do povo brasileiro.

Conseguindo um aparte, antes do sr. Fernando Ferrari sair da tribuna, o sr. Magalhães Melo advertiu que se tornava necessária e urgente a aprovação da lei contra o abuso do poder econômico, que dormia nas comissões e se parabenizou com o líder do P. T. B. pelo seu esclarecido espírito, com relação a tão importantes problemas. Citou, entretanto, um dos liderados do orador, que torpedeara aquêle e outros projetos semelhantes, por meio de substitutivos e concitou-o a fazer com que o projeto da lei "anti-trust" acordasse do longo sono a que foi condenado nas comissões.

Respondeu o orador que não podia interferir na livre opinião dos seus liderados, enquanto o

(Conclui na 9.ª página)

DIRETOR
M. PAULO FILHO
Avenida Gomes Freire, 471

Correio da Manhã

SUPERINTENDENTE
JOSÉ V. PORTINHO
N. 19.289 — ANO LV

REDATOR-CHEFE
ANTONIO CALLADO

2º Caderno — Rio de Janeiro, Sexta-feira, 10 de Fevereiro de 1956

GERENTE
ALINIO DE SALLES

Outra "goleada" sensacional do América, derrotando o Bangu por 6 x 1

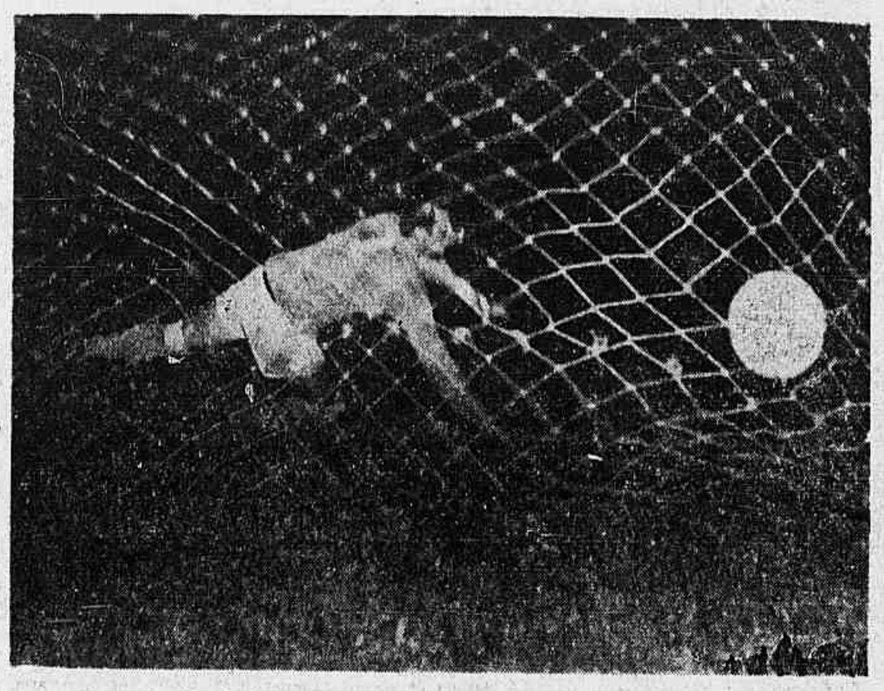

O terceiro tento do América, assinalado por Romeiro, cobrando uma penalidade máxima. Fernando nada pôde fazer para evitar que a bola atingisse as rêdes

Dominando amplamente o adversário, o quadro rubro triunfou sem dificuldades — Decepcionante atuação dos suburbanos — Romeiro (3), Canário (2), Leônidas e Mário, os marcadores — Expulso Zé Alves — Agradou a arbitragem de Wilson Lopes de Souza — Fraca arrecadação: Cr$ 137.936,40

O América iniciou bem a disputa do terceiro turno do Campeonato Carioca, derrotando amplamente o Bangu, no Maracanã, pela contagem de 6 a 1, resultado imprevisto, quanto aos números, para um jôgo que se antecipava equilibrado, apesar das últimas atuações do ataque rubro, com expressiva média de tentos. O quadro suburbano, entretanto, estêve muito mal na noite de ontem, sem conseguir em nenhum momento a supremacia técnica sôbre o adversário. Para isso, contribuiu decisivamente a ausência de três titulares, dos melhores: Gavilan, Hilton e Zizinho. Desfalcado, o *team* banguense nada fêz de positivo, muito embora o América tivesse os seus dois elementos de ligação — Ivan e Alarcon — fora da melhor forma física e não produzindo o que realmente sabem.

Mas, para compensar a falta de apoio efetivo por parte mais de Alarcon (Ivan cuidava quase que exclusivamente da defesa), contou a equipe rubra com uma vanguarda brilhante, pelo esfôrço de Romeiro, em dia excepcional, armando e concluindo; Ferreira, incansável nos deslocamentos; Leônidas, lutador como sempre e Canário, também buscando a bola no meio do campo. Enquanto isso, a retaguarda desfazia tôdas as tentativas do Bangu, permitindo o trabalho mais persistente do setor ofensivo. Os seis gols vieram naturalmente, traduzindo a superioridade indiscutível e completa.

Como dissemos, o Bangu sentiu a falta dos jogadores contundidos. Para agravar a situação, os "players" de sua defesa cumpriram desempenho fraco, envolvidos que eram com facilidade pelos dianteiros contrários, cuja troca permanente de posições os confundia na marcação. O ataque pràticamente não existiu. Ali-

(Conclui na 2.ª pág.)

Lance brusco entre Fernando e Ferreira. Aliás, o esfôrço de ambos foi inútil, pois a jogada já estava truncada pelo árbitro

CONFIRMADA A SUPREMACIA DOS ATLETAS DO FLAMENGO

Quarenta pontos a diferença alcançada pelos rubronegros no confronto com os uruguaios em Montevidéu

MONTEVIDÉU, 9 — (de Fernando Carlos, da Sport Press) — Chegou ao seu término a competição de atletismo, realizada nesta capital entre atletas do Flamengo e do Uruguai. Fazendo alarde de sua excepcional equipe de atletas, o Rubro-negro levou de vencida aos uruguaios, por uma diferença que bem diz da superioridade dos atletas brasileiros. Marcaram os brasileiros, na contagem final, 106,5 pontos, contra 66,5, dos uruguaios. Foram os seguintes os resultados das provas, da última etapa, da competição em tela:

200 METROS:
Em primeiro, Paulo Cabral da Fonseca (Flamengo), 22"2/10 — 2.º Iris Sobrinho (Flamengo) 22"2/10 — 3.º Braseiro (Uruguai) 22"4/10 — 4.º Falco (Uruguai) 23"4/10.

1.500 METROS:
Em primeiro Sebastião Mendes (Flamengo) 4'06" — 2.º Calderara (Uruguai) 4'18"1/10 — 3.º Estavillo (Uruguai) 4'39"2/10.

400 METROS:
Em primeiro Millier (Uruguai) 50"4/10 — 2.º Ulisses (Flamengo) 57"5/10 — 3.º Ijoel (Flamengo) 60"4/10.

4x400 METROS:
Em primeiro equipe do Flamengo, com 3'30"8/10 — 2.º equipe do Uruguai, com 3'38"9/10.

SALTO TRIPLICE:
Em primeiro Geraldo de Oliveira (Flamengo) 13m46 — 2.º Ritchembe g (Uruguai) 13m35 — 3.º Donazar (Uruguai) 13m07.

MARTELO:
Em primeiro Valter (Flamengo) 50m48 — 2.º Vasquez (Uruguai) 45m34.

Com os resultados verificados nesta última etapa do certame, a equipe do Flamengo, com nada menos de cinco triunfos, em seis, conquistou a posição de honra, perfazendo o total de 106,5 pontos, contra 66,5 do Uruguai.

Mais um título conseguiu o Flamengo, em competições continentais, fazendo justiça aos bons valores que sempre possuiu, não só no atletismo, como também, nos demais esportes.

O MAIOR JOGO DO EXTRA

é o que prometem Brasil x Uruguai

A seleção brasileira fará hoje a sua despedida do Sul-americano de Montevidéu — A vitória sôbre a Argentina, forte credencial — Provável o lançamento de Baltazar — Haverá recorde de renda — Juan Brozzi, o árbitro

MONTEVIDÉU, 9 (De Fernando Carlos, da Sport Press) — Na noite de amanhã chegará o VIII Campeonato Sul-Americano de Futebol ao seu climax, por ocasião da disputa da peleja entre as seleções do Brasil e do Urugual, que se para os patrocinadores do certame não têm o caráter de decisão, para os nossos um empate que seja, tirará a chance de ainda pensar no título, tendo ainda que aguardar um possível empate entre argentinos e uruguaios no prélio da quarta-feira de Cinzas. Por esta razão os jogadores dirigidos por Osvaldo Brandão deverão atirar-se à luta como o fizeram contra os portenhos procurando dêsse modo chegar à vitória final, que temos a certeza não será fàcilmente conseguida.

Os uruguaios por seu lado além de terem uma tradição a defender, a de nunca terem perdido prélios de campeonato sul-americanos em casa, tentarão quebrar uma invencibilidade que os brasileiros vêm mantendo, em certames continentais há 14 anos, pois desde o certame de 1942, aqui mesmo em Montevidéu que não fomos derrotados uma só vez pelos uruguaios. Tudo isso na certa contribuirá para aumentar a expectativa em tôrno da peleja, fazendo com que a mesma seja disputada numa atmosfera de grande clássico do futebol sul-americano.

POSSÍVEL ALTERAÇÃO NO ATAQUE

Os brasileiros encontram-se concentrados no hotel Nogarô, aguardando tranquilamente a hora do prélio, confiantes em suas possibilidades e escutando os conselhos de Brandão, também confiante em que seus comandados possam repetir a atuação de domingo passado, apagando de vez as atuações que tão má impressão deixaram quando do início da campanha do Brasil neste certame.

Os brasileiros terão que aguardar ainda, caso vençam os uruguaios amanhã, um empate entre êstes últimos e os argentinos, para então tentar vencer o certame pelo goal-average, conforme consta do regulamento. Sem dúvida é uma missão difícil mas não impossível.

Os jogadores realizaram durante esta semana três treinos sendo um de conjunto, e dois individuais, parecendo que sòmente uma alteração será feita no quadro que derrotou os argentinos. Como é um prélio de caráter decisivo o técico Brandão pensa em aproveitar Baltazar, que é um elemento veterano mais afeito a essas pelejas.

Na defesa nenhuma alteração, formando pois o quadro com: Gilmar, Djalma Santos, De Sordi e Alfredo; Formiga e Roberto; Maurinho, Luisinho, Baltazar ou Del Vecchio, Zezinho e Canhoteiro.

MESMA EQUIPE

Do lado uruguaio, também as coisas se apresentam calmas. Concentrados em Los Aromos, ainda na tarde de hoje treinarão individualmente, como último preparativo para o prélio de amanhã. Os companheiros de Rodrigues Andrade confiam em que poderão derrotar os brasileiros e manter a tradição de nunca haverem sido derrotados em casa, em certames sul-americanos. Acham os patrocinadores do certame que vencerão o atual, embora encarem com certo receio o prélio contra "los porteños" como dizem os jornais.

O quadro deverá apresentar a mesma constituição com que derrotou o Chile, permanecendo de fora o artilheiro do certame Escalada, que ainda se encontra contundido. Todavia Migues, o outro artilheiro máximo do campeonato estará a postos, pretendendo superar seu companheiro

(Continua na 2.ª página)

Djalma Santos, um dos grandes nomes da seleção brasileira, nas horas de folga treina para fotógrafo em Montevidéu (Foto Sport Press)

CONCENTRADOS OS RUBRONEGROS

As responsabilidades do Flamengo aumentaram consideràvelmente com a conquista do título de campeão do returno, daí a providência que vem de ser adotada pelos mentores do rubro-negro, concentrando os jogadores durante o período carnavalesco.

A princípio o pensamento era localizá-los numa cidade do interior, mas tal hipótese foi afastada dada a dificuldade de conseguir um hotel. Assim, os profissionais do bicampeão ficarão mesmo na estrada da Gávea.

Fleitas Solich já comunicou aos seus pupilos a decisão tomada pela diretoria, com a qual concordou. Os profissionais terão liberdade durante o dia inteiro, mas terão que estar de regresso à hora do jantar.

Informados do programa a ser cumprido durante o carnaval, por ocasião da reunião promovida por Solich, nenhum jogador revelou descontentamento, muito embora o treinador lhes tivesse dado liberdade para se pronunciarem.

DINHEIRO DE RUBRONEGROS NA VITÓRIA SÔBRE O VASCO:

O FLUMINENSE AGUARDA DETALHES

para firmar seu ponto de vista

As notícias estão sendo recolhidas e apuradas pelo Dep. de Futebol — As multas e a recuperação do quadro — Programa de disciplinação

(Texto na última página)

DO "PETE IV" (CASAL CÁCERES) o gesto mais dignificante da regata

Por mais de duas horas o iate argentino bordejou ao lado do "Analee" que se encontrava desarvorado, na expectativa de prestar-lhe socorro — Mais um capítulo significativo na famosa regata — Será homenageado por Fernando Ferreira

A regata Buenos Aires-Rio já se vai acrescendo de fatos e coisas que pela sua significação serão relembrados pelos anos afora e criando justamente a tradição de que sòmente os acontecimentos maduros podem reivindicar.

Nesta a par do acontecimento triste que foi o ceifamento de uma vida moça na figura do jovem comandante Carlos Abatecola, do iate argentino "Errante", temos a relatar o gesto fidalgo do comandante Júlio Cáceres que por certo ficará registrado nos anais da grande prova veleira como exemplo às próximas gerações de argonautas.

BELO GESTO DE ESPORTIVIDADE

Evidentemente o comandante Cáceres quando perdeu duas horas bordejando ao lado do iate brasileiro "Analee", que mandou para o ar o foguete luminoso, sinal de que algo de grave se passava a bordo, estava dispôsto a sacrificar seu prazer de regatista caso fôsse para salvar alguma vida em perigo. O gesto do comandante Pete IV foi por demais significativo justificante assim o mérito de um registro especial.

APENAS UM DEVER

O que surpreende favoràvelmente em tôda a história é que para Cáceres tal fato não tem maior significação. Êle achava que era sua obrigação pura e simples ficar ao lado do barco desarvorado e ainda pelo que ao que sucederia nos próximos quartos de horas e assim estaria perfeitamente justificado seu gesto.

— Vi, algumas horas depois da saída, no estuário do Plata, na altura da cidade uruguaia de Colônia, uma luz muito forte a indicar que algo de anormal se passava, disse-nos o comandante Julio Cáceres a título de introito, quando fizemos referência ao fato, para depois prosseguir:

— Na ocasião, lembro-me bem, o vento soprava forte e resolvi averiguar o que se passava. Modifiquei rumo do meu barco e já próximo constatei que o iate em perigo era o brasileiro "Analee" que já de mastro quebrado trazia seus tripulantes num terrível falna de salvar algo que se encontrava nágua: velas e o próprio mastro. Permaneci na expectativa durante umas duas horas e meia sem me afastar do local, receoso de que "Analee" com seus próprios meios não se pudesse safar da dificuldade.

ESPORTE POR ESPORTE

Ora, quem anda pelos mares sabe perfeitamente que nesse espaço de tempo muita coisa pode acontecer pa-

(Continua na 2.ª página)

A comandante Angela Dionisia Cáceres no timão, tendo ao lado o espôso, vendo-se ainda, na pôpa, dois tripulantes

A SITUAÇÃO DE DIDI

Sôbre a situação de Didi, criada com a sua recente viagem à Bahia sem a devida permissão do Fluminense, o professor Roberto Peixoto afirmou o seguinte:

— Didi está, no momento, sem contrato, porém seu vínculo ao Fluminense está devidamente caracterisado, não só pelo "passe" mas também pela condição de jôgo que a Federação garantiu a todos os jogadores até o fim do Campeonato. Assim sendo, Didi recebe pelo trabalho que presta ao clube e, consequentemente, deixa de receber quando se ausenta. E' o que há, apenas. Suspensão de contrato não pode haver, está claro, pois não existe contrato; também a multa percentual é impraticável, pela mesma razão. Repito, pois: Didi recebe quando trabalha e deixa de receber quando deixa de trabalhar.

HOJE CONTRA O CORITIBA

o penúltimo treino dos gaúchos

Após o encontro, a relação dos que irão ao México — O Botafogo, no dia 16, será o último teste — Depois do Pan-Americano, os sulinos disputarão a "Copa Oswaldo Cruz"

PÔRTO ALEGRE, 9. A seleção do Rio Grande do Sul está entrando numa prova de fogo, da qual vai obtendo os louros da vitória. Primeiramente os gaúchos enfrentaram os uruguaios do Sud-America e conseguiram levar a melhor por 4 X 2. Êsse prélio não agradou aos entendidos, mas serviu

(Continua na 2.ª página)

PAINEL

Walter Mesquita

A VOLTA DO VENDAVAL

A Marinha de Guerra do Brasil precisa encarar com a devida seriedade a realização da regata Buenos Aires-Rio. É um acontecimento de repercussão mundial que se desenrola em quase tôda sua extensão, nas costas do Brasil, e que êste ano contou com representações de duas academias navais estrangeiras.

Nesta quarta regata a ausência da nossa Marinha, já causou surprêsa, chegando em alguns círculos internacionais, a ser identificados alguns dos nossos barcos como pertencentes à Escola Naval. O ministro Alves Câmara, homem de tradição veleira há de compreender como repercute no estrangeiro esta injustificada ausência, uma vez que êste tipo de atividade náutica é de importância primordial na formação de guardas-marinha.

Quando pouco tempo antes da prova, o Correio da Manhã levantou a questão, encontrou por parte do ministro a maior boa vontade. Chegou êle a tomar as primeiras medidas, vindo ao encontro da nossa opinião de que a Escola Naval deveria tripular o Vendaval. Infelizmente não houve mais tempo para a preparação do barco que necessitava de reparos na estaiação e mastreação.

Demonstrou-se contudo a boa vontade do Alte. Alves Câmara para o qual apelamos novamente. A Marinha de Guerra do Brasil tem de estar presente à V Buenos Aires-Rio, inclusive porque possui oficiais que são excelentes veleiros, como o comandante Leôncio Martins que já comandou o Vendaval e o Tte. Flávio Simões Lopes seu navegador na última regata.

Para isto, entretanto, são necessárias, quanto antes, as primeiras providências.

O presidente da República Argentina, Pedro Aramburu, manteve permanente contato com os participantes da Buenos Aires-Rio, interessando-se pelos pormenores da prova.

Uma foto desvanecedora para os iatistas brasileiros: a sra. Vitor Demaison explica ao general Aramburu o funcionamento da sua "Rolleyflex".

INVICTO...

Estatística rara, talvez inédita, é a que situa a marcação por zona, na sua escala negativa de eficiência, mais do que qualquer comentário ou argumento. Desde o tempo em que é técnico de futebol, ou melhor desde o tempo que era treinador do Atlético Mineiro, que as equipes dirigidas por Martim Francisco vem se defrontando com as equipes dirigidas por Zezé Moreira. E o que afinal não é surpreendente: até hoje Martim se mantém invicto depois de dezesseis encontros. Alguns empates, e um rosário espetacular de vitórias.

Martim não quis fazer comentário à respeito. Questão de ética. Mas os jogadores, Canário e Ferreira, pontas, e ainda o Leônidas, disseram que levam instruções de cumprimento relativamente fácil.

SURPRÊSA

Sábado, passado, horas antes dos incidentes do Maracanã, da coação imposta pelos dirigentes do Flamengo ao árbitro de uma partida, Davis e Williams mudavam-se de Niterói para a rua Prado Júnior 48. Satisfeitos com o Brasil, com a Federação Metropolitana de Futebol e certos que êste sentimento era reciproco, preparavam-se para uma estada mais prolongada. Assinaram contrato de locação por mais um ano de um grande apartamento, gastaram dinheiro com decoração e móveis. Isto no sábado. Na segunda-feira logo a seguir, decidia o Conselho Arbitral que êles deveriam voltar imediatamente para a Inglaterra...

Davis e Williams andam desesperados sem saber como contornar a difícil situação, surprêsos com a mudança brusca dos homens do nosso futebol.

ESTRÉIA

Pela primeira vez o "English Team" disputará uma partida oficial à luz dos refletores. Isto acontecerá em 9 de maio próximo, por ocasião de exibição da seleção brasileira em Wembley. As derrotas impostas pelos ingléses ao San Lorenzo D'Almagro, 9 x 1 pelo Newcastle, 5 x 1 pelo Woverhampton dão colorido mais especial ao jôgo. Isto porque a imprensa inglêsa já vem falando na renovação do seu futebol, tendo como objetivo a próxima Copa do Mundo.

CONTRAVENTO

Depois dos buracos, dos empurrões, dos insultos, dos protestos rubronegros contra Mr. Davis, vai o Flamengo para o Arbitral e sozinho, defende os inglêses contra a maioria esmagadora dos outros clubes. Ao que o Gastão comentou: "Isto é o que se chama amor de apache..."

—::—

E por falar em Gastão, pelo simples fato do sr. Ivan Capelleti ter marcado um pênalti, perfeitamente justo, contra os juvenis do Fluminense, ao findar a partida, foi cortado pelo representante tricolor da relação de árbitros para o terceiro turno.

Enquanto continuar as coações contra os juizes jamais o problema será resolvido. Fica o sr. Capelleti certo que pênalti contra o Fluminense só sôco na bola, assim mesmo bem visível...

—::—

Depois de atribuírem à fatalidade, a responsabilidade do trágico acidente que vitimou Abatacola, tripulantes do iate "Errante", de volta a Buenos Aires, procuraram responsabilizar a corveta "Solimões", pelo ocorrido.

Protestando contra tal versão a Marinha de Guerra do Brasil dará à publicidade hoje, [illegible]

HOJE CONTRA...

(Continuação da 1.ª página)
para testar as possibilidades dos "players" em combates internacionais.

Agora, surgirá uma outra oportunidade ao "Scratch" para mostrar o seu real valor. Assim, amanhã, à noite, a seleção preliará com o forte conjunto do Curitiba F.C., que será representado por todos os seus titulares.

Depois, o selecionado preliará com o forte conjunto do Botafogo de Futebol e Regatas, que aqui estará a 15 do corrente. Êsse encontro está programado para o dia 16, quando ocorrerá a despedida da torcida sulina aos bravos "players" que terão a responsabilidade de defender o Brasil no importante certame pan-americano.

Após o cotejo contra a equipe alvinegra, os jogadores da seleção terão um dia de folga, para as despedidas aos seus familiares. Em seguida ficarão concentrados até a hora do embarque, ou seja até o dia 19, quando o "Scratch" deixará Pôrto Alegre, rumo ao México, via Rio-Lima-México.

Para a despedida da seleção, os dirigentes da F.R.G.F. prepararam um vasto programa cívico-esportivo, que será executado no Estádio Olímpico. Asp.

FESTIVA A DESPEDIDA

PÔRTO ALEGRE, 9. Os mentores da F.R.G.F. elaboraram um vasto programa cívico-esportivo para o "adeus" da seleção gaúcha. Assim, desde o meio-dia, o público esportivo terá oportunidade de assistir no "Estádio Olímpico" a várias solenidades. A principal delas será sem dúvida alguma a homenagem que será tributada aos jogadores, minutos antes do início do sensacional encontro entre o "Scratch" e a equipe do Botafogo.

O governador do Rio Grande do Sul, dr. Ildo Meneghetti, especialmente convidado pelos dirigentes da Mater Sulina, estará presente e dará o "pontapé" inicial da grande pugna, que vem sendo aguardada com grande espectativa. Comparecerão, também, a êsse confronto, as altas autoridades esportivas, além de numeroso público que lotará as dependências do majestoso estádio gremista.

Deverá estar presente, também, o sr. Sylvio Pacheco, presidente da Confederação Brasileira de Desportos, que foi convidado pelo sr. Aneron Corrêa, durante a sua permanencia na capital da República. O dirigente máximo da eclética nacional deverá vir acompanhado do sr. Luiz Murgel, presidente da Comissão de Assuntos Internacionais. Também três membros do Conselho Técnico de Futebol da C.B.D. deverão estar presentes, ao confronto de despedida da representação brasileira. Asp.

QUADROS PARA HOJE

PÔRTO ALEGRE, 9. — Mais um match-treino realizará a seleção gaúcha que se prepara para o Pan-Americano, na noite de amanhã. Será o terceiro prelio desta série, tendo o selecionado triunfado nos dois primeiros, 4 x 1 contra o Aimoré e 4 x 0 contra o Sud América, impressionando favoràvelmente aos que assistiram as duas pelejas. Amanhã contra o Curitiba, poderão novamente demonstrar os gaúchos sua forma atual se também melhorar seu preparo tanto técnico quanto físico. Por seu lado o Curitiba, dirigido por Felix Magno, traz em sua equipe grandes valores do futebol paranense e poderá assim opor ressitência à seleção sulina. Por essas razões espera-se boa peleja amanhã à noite no estádio dos Eucaliptos.

Os quadros prováveis são os seguintes:

Seleção — Sérgio, Florindo e Oreco; Duarte, Odorico e Enio Rodrigues; Milton, Bodinho, Larry, Jerônimo e Chinezinho.

Curitiba — Hamilton, Fedato e Adão; Guimarães, Bequinha e Carazal; Duilio, Miltinho, Ivo, William e Renatinho. Sport Press.

PARAGUAI, APÓS O MÉXICO

PÔRTO ALEGRE, 9. O "Scratch" gaúcho após intervir nos jogos Pan-Americanos, no México, representará o Brasil no Paraguai, ocasião em que terá oportunidade de disputar a "Copa Oswaldo Cruz"

De acôrdo com o que ficou resolvido no Rio de Janeiro, a seleção sulina participará dos jogos em disputa da "Copa", ocasião em que tomará parte nos festejos do "Cinquentenário" da Liga Paraguaia de Foot-ball. Êsses prelios estão programados para 21 e 28 de agôsto do corrente ano. Asp.

PASSAPORTE PARA TODOS

PÔRTO ALEGRE, 9. Em virtude da demora na entrega da lista dos jogadores convocados, em número de 22, para a constituição oficial do "Scratch" sulino, que representará o Brasil no 11º Pan-Americano de Football, no México, os responsáveis pela F.R.G.F. estão preparando os passaportes de todo o plantel, em número de vinte e oito. Asp.

BREVE A LISTA

PÔRTO ALEGRE, 9. A despeito do técnico Teté desejar manter até o último momento a lista dos 22 elementos, que integrarão o selecionado brasileiro, apuramos que os nomes dos referidos elementos serão divulgados próximo domingo.

Depois do encontro com o Curitiba, o "coach" sulino organizará a lista dos dispensados e assim comunicará oficialmente ao presidente Aneron Corrêa os nomes daqueles que irão ao México. Asp.

SEGUIU O SUD-AMÉRICA

PÔRTO ALEGRE, 9 Asp. A equipe de profissionais do Sud-América, que treinou com a seleção gaúcha, seguiu para Montevidéu em ônibus especial.

A hora do embarque da equipe uruguaia, compareceram os dirigentes da F.R.G.F. e vários jogadores do plantel convocado. Asp.

A FEDERAÇÃO PAGARA

PÔRTO ALEGRE, 9. Os clubes gaúchos que cederam jogadores ao selecionado dirigiram um ofício à F.R.G.F., pleiteando o pagamento dos salários dos referidos "players", o qual até agora vinha sendo feito pelas associações, muito embora elas não pudessem dispor dos seus serviços.

Como é natural, a mater sulina vai responder aos clubes e informará que de agora em diante os salários dos "players", requisitados, serão pagos pela entidade. Asp.

O MAIOR...

(Continuação da 1.ª página)
de quadro na lista dos goleadores.

Os demais componentes do time uruguaio serão os mesmos, formando a equipe da seguinte maneira: Macieiras, William Martinez e Brazzionis; Rodrigues Andrade, Carranza e Mangini; Borges, Ambrois, Migues, Melgarejo e Roque.

JUAN BROZZI, O ARBITRO

Para dirigir a sensacional peleja foi encontrada uma fórmula que agradou a ambas as delegações, sendo designado o sr. Juan Brozzi, da Argentina como juiz, pois êsse árbitro vem tendo atuações que lhe granjearam a simpatia e a admiração por seus conhecimentos técnicos e sua autoridade em campo. Oxalá que também amanhã à noite êle saiba levar até o fim com as mesmas aptidões que demonstrou até agora o prélio entre brasileiros e uruguaios, que cremos não será fácil de dirigir.

RECORDE ABSOLUTO DE ARRECADAÇAO

Outro aspecto interessante da peleja diz respeito ao fator torcida, que comparecerá em pêso para incentivar seus jogadores, estando pràticamente esgotadas as entradas, prevendo-se que a renda poderá atingir a casa dos 4 milhões e meio de cruzeiros, o que será recorde absoluto para o estádio Centenário, em todos os tempos.

INAUGURAÇÃO DA NOVA ILUMINAÇÃO

Por último teremos também a inauguração da novo iluminação do estádio Centenário, que beneficiará bastante o público, além de melhorar a visão para locutores e jornalistas.

BRILHA ARMANDO VIEIRA NO TORNEIO DE PALM BEACH

WEST-PALM BEACH — Califórnia, 9 — Resultados do segundo turno da simples de homens do torneio de tênis da Flórida do Sul. (partidas disputadas ontem): Vic Seixas (Estados Unidos) venceu Jan Lundquist (Suécia) por 4x6, 6x2 e 6x3; Eddie Moylan (Estados Unidos) venceu Lonnie Jordan (Estados Unidos) por 6x4, 1x6 e 6x3; Armando Vieira (Brasil) venceu Wayne van Voorhees (Estados Unidos) por 6x2 e 6x3; Jerry Moss (Estados Unidos) venceu Gus Peeydes (Estados Unidos) por 6x3 e 6x3.

Resultados do primeiro turno da dupla de homens — Vic Seixas-Jerry Moss (Cuba) venceram Bill Oughterson-Dean Mathey (Estados Unidos) por 6x2 e 6x3; Armando Vitira (Brasil) e Bob Howe (Austrália) derrotaram Don Platt (Canadá) e Joseph Defina Estados Unidos) por 6x2 e 6x1. F.P.

ACIDENTADO O VOLANTE SILVA RAMOS

PARIS, 9 — O volante franco-brasileiro Hermano da Silva Ramos foi vítima de acidente automobilístico, ontem à noite, no Bois de Boulogne.

O corredor franco-brasileiro dirigia a sua "Fiat" quando, atravessando o Bois por espessa bruma, foi de encontro a uma árvore, às 22,30 horas, num cruzamento.

Socorrido pela polícia, Hermano da Silva Ramos foi logo transportado para o hospital americano de Neuilly, bem como a senhora que ia com êle no carro, Nelly Rrolich, jovem suiça de 32 anos.

A senhora Frahlich sofreu contusões no torax, tendo Hermano sofrido fratura do nariz, além de contusões.

Esta tarde, o médico de serviço julgava que o volante franco-brasileiro poderia ir para casa dentro de dois dias.

Contando 26 anos, Hermano da Silva Ramos, que nasceu na França, conquistou vários sucessos esportivos, principalmente em Monthlery e em Marselha, tendo representado em várias corridas as côres da Gordini. Em 6 de novembro último, estava ao volante de uma "Gordini", como um dos concorrentes ao grande prêmio da Venezuela, em Caracas, tendo sido essa a sua última corrida internacional antes do atual acidente. F. P.

SUL-AMERICANO EXTRA DE FUTEBOL

Vitória do Chile sôbre o Peru no "Clássico do Pacífico" por 4 x 3

MONTEVIDEU, 9 (De Fernando Carlos da Sport Press) — Sem outras aspirações senão a de conquistar a vitória no tradicional "Clássico do Pacífico" e competir condignamente, defrontaram-se esta noite no Estádio Centenário as representações do Chile e do Peru, dando prosseguimento ao Campeonato Sul-Americano Extra que já se aproxima do final.

Iniciando o jôgo sob a direção arbitral do argentino Juan Bruzzi, os adversários foram até o 14.º minuto como que a se estudarem mùtuamente, pesando as fôrças um do outro, sem que qualquer se decidisse a entrar em jôgo franco. Mas aos 15 ms. os peruanos tomaram essa decisão, atacando para marcar o 1.º goal da noite, por intermédio de Flix Castilho, em grande estilo. Animados pelo feito e conscientes de que poderiam lutar em igualdade de condições, os "incas" cresceram bastante de produção, tomando tôdas as iniciativas de ataque, levando seguidamente o pânico ao reduto chileno cujos defensores se desdobravam para conter a avalanche peruana. E assim, conseguiram pouco a pouco equilibrar as ações, até o 42º minuto, quando Muñoz conseguiu empatar.

A conquista dêsse tento, teve o condão de fazer desaparecer o marasmo que vinha dominando os andinos. E êles voltaram decididamente ao ataque, para, dois minutos depois, consignarem por intermédio de Ramirez o 2.º goal do Chile.

Em dois minutos de jôgo, o placar sofreu uma reviravolta, tornando-se favorável aos andinos, ao apagar das luzes da primeira fase que termina a seguir com 2x1.

Iniciado o periodo complementar os peruanos forçaram uma reação insistente à procura do empate. Mas a esa altura, os chilenas mostram-se tranqüilos e ajustados em suas linhas, controlando bem os adversários e realizando perigosas incursões ao campo "inca". Caminha o jôgo sem grandes lampejos técnicos, mas muito cavado, movimentadíssimo. Até que aos 23 minutos Muñoz entra decididamente pela área peruana e assinala o 3.º goal do Chile. Não esmorecem os peruanos e revidam vigorosamente os ataques para conseguirem aos 34 ms. o seu 2.º tento, por intermédio de Mosquera.

Dois minutos depois rematando uma carga bem organizada de sua vanguarda, o ponteiro canhoto Sanchez, assinala com potente tiro o 4.º goal chileno, tranquilizando mais o time. que já começava novamente a dar mostras de nervosismo. Mas estava escrito que o placar não seria encerrado com aquêle tento, pois, aproveitando um cochilo da defesa chilena, o Peru conquisto uo seu 3.º goal, encerrando o marcador aos 38 ms. por intermédio de Mosquera.

Nos sete minutos restantes, os peruanos fizeram muita fôrça em busca do empate e os chilenos entrincheiraram-se na defesa, procurando garantir a vitória pela diferença mínima, o que conseguiram finalmente com o placar de 4x3, vitoriando-se no "clássico do Pacífico".

Jogaram as duas equipes com as seguintes constituições:

CHILE — Espinoza, Alvarez e Carrasco, Ortiz, Almeida e Cortez, Ramirez, Hormazabal, Melendez, Muñoz e Sanches.

PERU — Zegarra; Heredia (Lazon) e Delgado; Andrade, Calderon e Gutierrez; Felix Castillo, Tito Drago, Lorent de Mola (R. Castillo), Mosquera e Gomes Sanchez.

LUTA PELO PASSE DE WASSIL

RECIFE, 9 — Um emissário do Santa Cruz, seguiu esta manhã, para o Rio de Janeiro, a fim de avistar-se com os dirigentes do América, sôbre o jogador Wassil, cujo contrato com o tricolor pernambucano, está prestes a findar. O grêmio local deseja a permanência definitiva dêste jogador em suas fileiras e para tanto, deseja adquirir o atestado liberatório do jogador, que se acha em poder do América do Rio, clube que emprestou o jogador ao Santa Cruz. Também o Vitória, da Bahia, deseja contratar Wassil, daí o empenho do Santa Cruz em enviar ao Rio um emissário para tratar pessoalmente do assunto com os mentores americanos. Sabe-se que o América deseja a quantia de 500 mil cruzeiros pelo passe de Wassil. Asp.

REGRESSAM AMANHÃ

MONTEVIDÉU, 9 — Está definitivamente assentado o regresso do selecionado brasileiro, ao nosso País. Assim é que independente do resultado do encontro entre a Argentina e o Uruguai, o Brasil já tem o regresso marcado para o dia 11 do corrente, às 8 horas da manhã, pela Real-Aerovias. De Doalcei Camargo, especial para Asapress.

DISPENSADOS JOECI

PÔRTO ALEGRE, 9 — O ponteiro canhoto Joeci, do G. E. Renner, solicitou dispensa da seleção gaúcha que representará o Brasil no Pan-Americano de Futebol do México, alegando grave distenção muscular. Devidamente examinado pelo médico da FRGF êste confirmou as más condições físicas do atleta, pelo que, o técnico Tete, dispensou-o definitivamente, ficando o plantel com 27 elementos. Asp.

NO T.J.D. OS INCIDENTES DO JÔGO FLAMENGO x BOTAFOGO

Vitor isento de culpa — Visita do presidente Jorge de Freitas ao órgão judicante

Foram os seguintes os resultados dos julgamentos levados a efeito, ontem, no Tribunal de Justiça Desportiva da Federação Metropolitana de Futebol:

Isentos — Vitor (Fluminense); Dorival, aspirante do Bangu; e os juvenis Julio, do Bonsucesso e Decio, do Flamengo;

Multados — Mauro, aspirantes do Bonsucesso, Cr$ 400,00; Walter (Portuguêsa), Cr$ 200,00; Flamengo Cr$ 180,00; e Vasco, Cr$ 60,00;

Suspensos — Danubio aspirante do Madureira e Jurandir, juvenil do Olaria, ambos por um jogo mas beneficiados com a concessão do "sursis".

O zagueiro Bibi, do Bonsucesso, foi isento de culpa no processo em que estava acusado por ofensas morais ao árbitro Antonio Viug.

ABERTURA DO INQUÉRITO

Decidiu o Tribunal a abertura do inquérito sôbre os acidentes que se verificaram no jôgo Flamengo X Botafogo, no qual foi envolvido o árbitro Harry Davis, jogadores e dirigentes d clube rubronegro. Foi designado relator do processo o juiz Itamar Vasconcelos Guimarães.

VISITA JORGE DE FREITAS

O sr. Jorge de Freitas, presidente do Fluminense, visitou ontem o T.J.D., sendo apresentado pelo sr. Gastão Soares de Moura Filho.

No ensejo, o dirigente tricolor teve a oportunidade de afirmar que o clube das Laranjeiras prestigiará o órgão judicante, na defesa da disciplina, mesmo quando suas decisões não sejam a êle fovoráveis.

DO "PETE IV"...

(Continuação da 1.ª página)
ra quem procura uma situação propicia nnuma regata cheia de alternativas. O vento que é favorável pode rondar e de favorável passar a adverso. A maré pode de vasante se tornar enchente. O vento que soprava, forte na ocasião, poderia modificar a zona então beneficiada. Tudo isso, somado à técnica de regata que a cada quarto de hora se modifica de acôrdo com as circunstâncias, pode simplesmente roubar a um determinado concorrente no minimo um atraso de 24 horas de navegação, que mais tarde traria fundas modificações no panorama geral.

Todavia, Júlio Cáceres e sua valente tripulação cada se nota também sua espôsa — única mulher que fêz a, IV Buenos Aires-Rio — como um dos membros mais efetivo do "Pete IV", não entraram em cogitações dêsse gênero quando em bordejos continuos se acercava periòdicamente do "Analee".

Convenhamos, gestos como êsse, mesmo num esporte como o iatismo onde a fidalguia é código de honra encontra eco que sabe à perfeição do espirito olimpico. Sim, o que interessa antes de tudo é saber competir. Mas, perguntemos nós, quantos desvirtuam êsse código de honra?

RECONHECIMENTO

Já de volta à capital argentina, o comandante do iate brasileiro "Analee" embora compreensivelmente acabrunhado com o brutal acontecimento, não se esqueceu de registar, por escrito, o gesto dignificante de Cáceres, muito embora ressaltasse na oportunidade que não pudera identificar o seu prestimoso amigo. Estava sendo escrito então, um dos mais belos capitulos de tôdas as Buenos Aires-Rio.

A HISTÓRIA DO CASAL CÁCERES

Não é exato que a senhora Cáceres tivesse sido a comandante exclusiva do "Pete IV" na IV Buenos Aires-Rio. Não que isso não fôsse possivel tècnicamente falando e faltassem recursos à simpática desportista. Isto dizemos por um dever puro e simples de situar o fato dentro da verdade. O certo é que a senhora Cáceres, juntamente com seu marido, pratica a vela há bem 12 anos e se revezam no timão nas regatas do Rio da Plata como trabalho de equipe, neste caso com um entrosamento que a afinidade de um casal ainda mais facilita, evidentemente. Nada mais natural portanto, que revezasse no comando do "Pete IV", quando o cansaço atingisse o seu companheiro de lides náuticas.

O casal Cáceres, aliás, já foi vitima, há tempos, de um acidente marítimo dos mais sérios. Quando se dirigia para Santos, seu iate "Alôa", foi destruido por um mercante italiano que o inutilizou por completo. Salvos pelo navio, empreenderam tempos depois a tarefa da construção de outro barco que o substituisse surgindo em conseqüência o atual "Pete IV".

MUITO CATÓLICOS

Outro fato sugestivo, na vida do ilustre casal de navegadores é que assim que chegaram ao Rio foram a uma igreja. Devem ser muito católicos porque por mais de uma vez, em contactos que mantivemos com o casal Cáceres, já de saida do Iate Clube, o destino era um templo católico.

SERÃO HOMENAGEADOS

E. pensamento do iatista Fernando Ferreira — agora que já foi cientificado da identidade do iate que o apoiou moralmente na dificil emergência que se encontrava por ocasião do acidente sofrido pelo "Analee" — prestar uma homenagem aos Cáceres.

A TRIPULAÇÃO DO "PETE IV"

A tripulação do iate "Pete IV" é a seguinte: Júlio Mário Cáceres, Angela Dionisia Martinez Gilabert de Cáceres, Raul Lernoud, Hugo Oscar Migliore e Oscar E. Gimenez.

O "Pete IV" é de prefixo 174 e pertence ao Yacht Club Olivos.

DISPUTARÁ A ARGENTINA A COPA DO MUNDO DE 1958

BUENOS AIRES, 9 — Anuncia um comunicado da Associação de FFoot-ball argentina que a mesma participará do campeonato do mundo de foot-ball, em disputa da "Copa Jules Rimet", a ser disputado na Suécia, em 1958. F.P.

JOGADORES ARGENTINOS PARA O PAN-AMERICANO

BUENOS AIRES, 9. O primeiro grupo de jogadores do selecionado argentino que representará o país no Campeonato Pan-Americano de Futebol partiu para a Cidade do México, ontem, por via aérea.

Dêsse grupo fazem parte os seguintes jogadores: Antonio Roma (goleiro), Francisco Pizarro e Manuel Filgueira (zagueiros), Oscar Di Stefano e Natalio Sivt (médios), Oreste Cobata, Humberto Marscho, Elio Montano e José Yudica (atacantes).

No México já se encontram os jogadores Guidi e Cejas, ambos do clube "Lanus". U.P.

QUARTA PARTIDA ATLÉTICO X VILA NOVA

BELO HORIZONTE, 9. O presidente da Federação Mineira de Futebol, sr. Francisco e Vila Nova, a fim de encontrar litana de Futebol, sr. Francisco Cortez, reuniu os clubes Atlético e Vila Nova, afim de encontrar uma fórmula para que disputem a quarta partida, pela decisão do título do primeiro turno do certame mineiro. Depois de demorados debates, e como Atlético e Vila não chegassem a um acôrdo, o presidente Francisco Cortez, resolveu marcar a data da quarta partida entre atleticanos e vilanovenses, que será no primeiro domingo, após o terceiro turno. Está portanto, encerrado o "caso" com a deliberação do presidente Cortez. Asp.

OUTRA "GOLEADA" SENSACIONAL...

(Continuação da 1.ª página)
mentado com deficiência e sem penetração, jamais obteve vantagem. Depois da expulsão de Zé Alves, aos 17 minutos do segundo tempo, e o conseqüente recúo de Wilson, desapareceram as manobras atacantes. Nem mesmo a experiência com Décio na armação do jôgo surtiu efeito. Foi portanto, uma atuação apagada dos suburbanos.

3 X 1 NO PRIMEIRO TEMPO

Movimentou-se o "placard" pela primeira vez a 1 minuto de peleja. Leônidas passou a Ferreira que, avançando pela lateral da área, driblou Hélio, cruzando rasteiro: colocado na trajetória da bola, Romeiro tocou-a para o fundo das rêdes.

Aos 18 minutos Romeiro, em belo lance, deixa Canário livre na área; o extrema arremata com violência e Fernando, mesmo tocando a pelota, não impede que ela penetre no arco.

Três minutos mais tarde Romeiro desarma Nilton na metade do campo e empreende sensacional "rush"; já dentro da área, é derrubado por Ladeira. Penalti claro, que o próprio Romeiro converte.

O Bangu assinalou o seu tento de honra aos 36 minutos. Houve uma falta nas proximidades da área. Mário executou-a, vencendo a barreira e o goleiro Pompéia, com tiro violento.

FINAL: 6 X 1

A fase complementar iniciou-se com panorama idêntico à primeira: domínio técnico e territorial do América. Romeiro, logo de saída, perdeu um tento certo. Aos 17 minutos ocorre o lance que resultou na expulsão de Zé Alves. O médio banguense, no período anterior, cometera "foul" violento em Alarcon, sendo enèrgicamente advertido. Repetiu a jogada, calçando Alarcon no ar. O árbitro não teve dúvida em determinar a sua saída.

Com dez jogadores, o Bangu, que andava aos tropeços, acabou por se entregar inteiramente. Aos 20 minutos Ivan faz esplêndido lançamento a Romeiro, que passa a Canário, deslocado para a esquerda: vem o chute forte que Fernando rebate: na recarga, Leônidas controla a pelota na altura do estômago, entrando com ela no arco. 4x1.

O quinto goal teve origem numa falta na lateral esquerda da grande área. Ferreira centrou alto, a defesa parou e Romeiro, saltando livre, encobriu Fernando, que apenas olhou a bola ir às rêdes, num autêntico "frango".

Canário encerrou o "score" aos 37 minutos, desviando um tiro de Rubens, que se adiantou bastante.

Como último comentário, podemos afirmar que a goleada rubra foi absolutamente justa. Os 6x1 não constituíram exagêro nem resultaram de chance. Aconteceram pelo valor dos vencedores e pela decepcionante performance dos banguenses.

ÁRBITRO E RENDA

O sr. Wilson Lopes de Sousa não desagradou. Acompanha as jogadas e marca na maioria das vêzes com precisão. Seu maior mérito residiu em coibir o jôgo violento e na preocupação de não deixar que os jogadores retardassem o andamento do prélio. Agiu bem na expulsão de Zé Alves, que anteriormente se mostrara brusco e sofrera a necessária advertência. Reincidiu e mereceu o gesto extremo.

A renda não correspondeu, mostrando-se fraca: Cr$ 137.936,40.

QUADROS

Os quadros atuaram assim formados:

AMÉRICA — Pompéia; Rubens e Edson; Ivan, Oswaldinho e Hélio; Canário, Romeiro, Leônidas, Alarcon e Ferreira.

BANGU — Fernando; Hélio e Ladeira; Zé Alves (Wilson), Zózimo e Nilton; Calazans, Mário, Grilo, Wilson e Décio.

GENTIL E TRACAIA NO RIO

RECIFE, 9 — Seguiram para o Rio de Janeiro, esta manhã, o técnico Gentil Cardoso e o jogador Traçaia. Ambos foram passar o Carnaval com seus familiares. Asp.

GRATIFICAÇÕES NOS TREINOS

PÔRTO ALEGRE, 9 — Na tarde de ontem, a Federação Riograndense de Futebol, procedeu o pagamento do "bicho" de 500 cruzeiros aos jogadores do selecionado, que derrotou o Sud-America de Montevideu por 4 x 2, segunda-feira à noite. Asp.

GUERRA

A PARTIR DE JANEIRO FINDO O REAJUSTAMENTO DOS PROVENTOS DOS MILITARES DA RESERVA OU REFORMADOS

Aviso ministerial sôbre o assunto — O dia do ministro — Pagamento dos vencimentos e vantagens do mês de fevereiro — Expediente — Tabelas de cálculos — Pentatlo

Tendo surgido dúvida com relação a data em que deverá ser feito o reajustamento dos proventos dos inativos militares, que já se achavam na inatividade na data da publicação da Lei n. 2.710, de 19 de janeiro do corrente ano, o general Teixeira Lott em aviso ministerial declarou aprovando o parecer da Consultoria Jurídica do Ministério da Guerra, que o reajustamento dos proventos dos militares da reserva ou reformados, com base no artigo *1.º* da aludida Lei, deverá ser feito a partir de *1.º* de janeiro p. passado, de acôrdo com os artigos *5.º* e *12.º* da mencionada Lei e artigos 291 e 290, parágrafo 1.º da Lei n. 1.316, de 20 de janeiro de 1951.

Diado do Ministro

O ministro Henrique Lott recebeu, ontem, em seu gabinete de trabalho, os generais Augusto da Cunha Magessi Pereira, chefe de polícia; Odillo Denys, da Z. M. L.; Emilio Maurell Filho, da E.C.E.M.E.; Milton O'Reilly de Souza, do Colégio Militar de Belo Horizonte; Benedito Cesar Rodrigues, do S. I. E.; Otávio Saldanha Maza, do E. M. E.; Segadas Viana, da 2a. D. I.; Honorato Pradel, da C. O. Guerra; deputado Armando Falcão, dr. José Pilar, coronel Aristobulo e tenente-coronel Nemo Canabarro.

Os Ex-Combatentes e o Marechal Mascarenhas

O marechal Mascarenha de Moraes, antigo comandante-chefe da F.E.B., a propósito da candidatura do ten. cel. Moziul Moreira Lima e outros para direção da Associação dos Ex-Combatentes — Seção do DF, declarou o seguinte: "Cumpro o dever de declarar que dou meu integral apoio à chapa que concorre à eleição para a diretoria da Associação dos Ex-Combatentes — Seção do Distrito Federal — sob a legenda "Ação e União", Composta de companheiros que, há muito, se dedicam desinteressadamente aos trabalhos em proveito dos ex-combatentes, tendo à frente os veteranos líderes ten. cel. Moziul Moreira Lima, Oswaldo G. Aranha e major Milton Luiz Kluge, julgo a chapa "Ação e União" merecedora dos votos de todos os democratas sinceros que almejam maior prestigio para a Associação. Estou certo de que a vitória desta chapa será uma garantia dos nossos tradicionais propósitos que visaram sempre colocar a Associação fora das competições político-partidárias, as quais, de um certo modo, têm prejudicado a solução dos problemas mais sérios dos Ex-Combatentes. Por outro lado, como presidente de Honra da Associação e antigo comandante da F.E.B., F.A.B., Marinha de Guerra e Marinha Mercante para que, com os seus votos, demonstrem o seu espírito democrático e interêsse pela Associação".

Na Chefia do Gabinete da Escola Superior de Guerra

Acaba de ser nomeado chefe do gabinete da Escola Superior de Geurra o coronel Hugo Afonso de Carvalho, que até bem pouco tempo chefiou o gabinete da Diretoria de Obras e Fortificações do Exército. Por motivo de sua nova comissão o coronel Hugo Afonso de Carvalho vem recebendo cumprimentos de seus amigos e camaradas.

Pagamento dos Vencimentos e Vantagens do mês de Fevereiro

A Diretoria de Finanças avisa, por nosso intermédio, que, em vista da Lei n.º 2.710, de 19 de janeiro do corrente ano, elevando os padrões de vencimentos dos militeres, correrá à conta do Crédito Especial, a ser aberto, a diferença de vencimentos entre a Tabela da Lei n.º 488, de 15 de novembro de 1948 e a da Lei n.º 2.710, supracitada, devendo ser distintamente indicada no "Mapa do Efetivo Contemplado".

Assim, à conta das rubricas orçamentárias 1.2.01-Vencimentos de Oficiais e 1.2.02-Vencimentos de Praças, do Orçamento em vigor, serão sacados os vencimentos correspondentes à Tabela da Lei n.º 488, e à conta do Crédito Especial acima referido será sacada a diferença entre esta tabela e da Lei n.º 2.710.

A diferença em aprêço será indicada no "Mapa do Efetivo Contemplado" pelos póstos e graduações, após a última rubrica orçamentária e a sua importância total será indicada, até ulterio deliberação, na demonstração do numerário a receber, no "Ofício-Requisição", sob o título "Lei n.º 2.710, de 19.1.1956".

Na organização da Fôlha, os vencimentos serão lançados de acôrdo com a Tabela da Lei n.º 2.710, na coluna própria, em uma única parcela; porém a classificação da despesa será feita, no verso da mesma Fôlha, destacando as importâncias correspondentes às dotações orçamentárias das do Crédito Especial (ou da Lei n.º 2.710).

VI Campeonato Sul-Americano de Pentatlo

Completada a 2a. etapa do VI Campeonato Sul-Americano de Pentatlo, do qual participa, mais uma vez o Brasil, representado pelo capitão Breno Vignoli, tenentes Oswaldo Uchôa Rezende, Nilo Jayme Ferreira da Silva e Wenceslau Malta, é a seguinte a situação dos países concorrentes, por pontos perdidos: 1.º — Chile, 29 pontos; 2.º — Brasil, 31; 3.º — Uruguai, 42; 4.º — Argentina, 80; 5.º — Paraguai, 87 pontos. Ontem, foi realizada a prova de Esgrima em que o tenente Nilo obteve o primeiro lugar, capitão Vignoli o quarto, tenente Malta o quinto e o tenente Rezende o sexto. O rendimento da equipe, dentre os 20 disputantes, foi considerado de excepcional regularidade. Na prova de Equitação, realizada 3a. feira última, o Brasil obteve a 2a, 6a., 7a. e 9a. colocação por intermédio, respectivamente, do tenente Rezende, do capitão Vignoli, do tenente Nilo e do tenente Malta. Está prevista para hoje, a terceira prova — a de Tiro.

Uniforme do Dia

Para amanhã, dia 11 de fevereiro, a Secretaria Geral da Guerra, marcou o 5.º uniforme.

Expediente

A Secretaria Geral do Ministério da Guerra informa, que o expediente no Ministério, durante o carnaval será o seguinte: Dia 11, sábado — das 9 às 12 horas; Dia 13, segunda-feira - -das 9 às 12 horas; Dia 14, têrça-feira — Ponto Facultativo; Dia 15, quarta-feira - -das 12 às 17,30 horas.

Doação ao Museu Militar do Exército

O Museu Militar do Exército, acaba de ter, ainda mais, engrandecido o seu patrimônio, com um artístico bronze do Marechal Deodoro da Fonseca, um retrato do general dr. Manuel das Chagas Dória, da autoria do artista R. Chamberland, ofertado pelo avô do dr. Luiz Afonso D'Escragnolle. Tôdas essas preciosidades constituem valiosa oferta do marechal Eurico Gaspar Dutra ao Museu Militar do Exército.

Tabelas de Cálculos de Vencimentos

Acham-se à venda na Seção de Venda de Publicações do Arquivo do Exército, as Tabelas de Cálculos Diários dos Vencimentos dos Militares, a que se refere a Lei n. 2.710 de 19 de janeiro de 1956. A referida seção acha-se instalada no andar térreo do Palácio da Guerra, ala Visconde da Gávea, onde os interessados poderão adquirir as Tabelas, pelo prêço de Cr$ 30,00.

Ato do Ministro

O general Teixeira Lott, face ao parecer da Consultoria Jurídica do Gabinete, em portaria ministerial acaba de alterar a redação do art. 38 das instruções para o Quadro de Topógrafos do Serviço Geográfico do Exército, para a seguinte: "As promoções ao pôsto de 2.º tenente serão realizadas por efeito de vaga, mediante proposta do diretor do Serviço Geográfico do Exército".

Clube de Oficiais Reformados e da Reserva das Fôrças Armadas

Solicitam-nos:

Aumento do valor do seguro — 1 — A Diretoria comunica aos prezados consórcios que, após entendimento com a Companhia Seguradora, foi permitido aos atuais segurados, com a idade inferior a 55 anos, elevar os respectivos capitais segurados para os valores seguintes: - Oficiais, espôsas e assemelhados — para Cr$ 200.000,00, Subtenentes, Sargentos, espôsas e demais parentes — para Cr$ 100.000,00.

Essa alteração prevalecerá a partir de 1.º de maio vindouro. Os que desejarem gozar desse benefício devem comparecer ao Departamento de Seguro para as respectivas alterações.

Acham-se abertas a partir desta data às inscrições.

2 — A partir dessa data os Seguros terão os seguintes valores:

a) - -Generais até Majores, espôsas e assemelhados Cr$ 200.000,00;

b) — Capitães até Aspirantes, espôsas e assemelhados Cr$ 150.000,00;

c) — Subtenentes, Sargentos, espôsas, família em geral e civis Cr$ 100.000,00.

Informações - -A partir desta data na Secretaria do Clube — Diàriamente exceto aos sábados das 8,30 às 11,30 e das 13 às 16,30 horas — Casa de Deodoro - -Praça da República, 197 — Rio.

JUSTIÇA MILITAR

O procurador Leonam Nobre concluiu, ontem, o exame das peças do inquérito policial-militar mandado instaurar por ordem do ministro da Guerra, a fim de apurar a responsabilidade de diversos oficiais do Exército, que se insubordinaram contra ordens superiores, quando dos acontecimentos politicos-militares de novembro do ano findo.

Após minucioso estudo da matéria, concluiu aquela autoridade judiciária, que os cel. Eduardo Domingues de Oliveira, tenente coronel César Montagna de Souza, majores Milton Câmara Senna, Paulo Teixeira da Silva, Luiz Henrique de Oliveira Domingues, Hélios Alberto Moore, capitães Liberato Bittencourt Filho, Xisto Pellini, Carlos Anibal Pacheco, Liberato Bittencourt Netto, Sebastião de Assis Silva, Sérgio Mário Pasquali, Paulo de Tasso Saràiva, Jorge Ernesto de Godoy, Brigido Montarroyos Leite, José Maia Viégas, Alacid Silva Nunes, Rubens Tramújas Mader, tenentes Ayrton de Oliveira Cruz, Percy Antonio Wolf e Octávio Carvalho Silva, deixando de cumprir ordens de seus superiores, praticaram o crime de insubordinação, sendo denunciados de acôrdo com o que dispõe o Código de Justiça Militar.

Os autos foram encaminhados à 3a. Auditoria de Guerra e entregues ao auditor Jacob Golderberg que depois os remeterá ao Tribunal Pleno a quem compete aceitar ou rejeitar a denúncia serão os implicados processados por um Conselho Especial, sorteado pela Auditoria.

JULGAMENTOS NA 3a. AUDITORIA

O Conselho Permanente de Justiça da 3a. Auditoria de guerra, sob a presidência do cel. Manoel Brigido Mai e orientação jurídica do auditor Jacob Golderberg, absolveu o 3º sargento Carlos Fernandes Dias de Moraes, denunciado como responsável pelo furto de um prêso.

Absolveu também o soldado Roberto Klete, denunciado por crime de morte, provocado por acidente de metralhadora, quando dos acontecimentos de novembro do ano findo.

Condenou o soldado Sebastião Estevão, a pena de 1 ano de prisão por crime de morte, provocado por acidente de arma de fogo e absolveu o cabo Heberto Frankoviak, envolvido no processo como responsável pela arma.

AINDA NÃO BAIXOU A AUDITORIA O PROCESSO DAS ARMAS

Ainda não deram entrada, na 2ª Auditoria de guerra, os autos relativos ao inquérito policial militar instaurado para apurar o desvio de armas do Exército, o qual subiu ao Tribunal Pleno em grau de Correição Parcial interposta pelo promotor Gilberto Torres, contra o despacho do auditor Melo Carvalho, rejeitando a denúncia oferecida contra os implicados. Discutida a matéria na instância superior, decidiu aquela Côrte dar provimento ao recurso, a fim de que o auditor recebesse a denúncia. Segundo temos conhecimento sòmente ontem o relator do Acórdão ministro Bocayuva Cunha, concluiu seu trabalho estando o processo na dependencia de assinaturas de todos os ministros daquela Alta Côrte, os quais se encontram em gozo de férias forenses.

BOLETIM DA DIRETORIA GERAL DO PESSOAL DO EXÉRCITO

GABINETE

Q. G. do Exército — Capital Federal, 9 de fevereiro de 1956.

BOLETI MINTERNO N.º 33

Para conhecimento desta Diretoria Geral, diretorias subordinadas e devida execução, publico o seguinte:

Apresentação de oficiais:

Infantaria:

— Coronel: Samuel Lôbo, do Q.G. 1.ª R. M., por ter sido graduado no pôsto de Coronel, a contar, de 25 Set. 55 e promovido no mêsmo pôsto, em 25 Dez. 55.

— Majores: Epitácio Cardoso de Brito, da D.A.E., por ter sido transferido do Q.G./8.ª R.M., para a D.A.E. entrar em trânsito; José Edson Perpétuo, do Gab. Mil. da Presidência da República, por ter sido nomeado Ajudante de Ordens do presidente da República e assumir suas funções;

— Capitães: Victor Rodrigues Velho, da F.J.F., por desistência do trânsito e seguir destino; Ismael da Rocha Teixeira, da D.G.P., por ter acompanhado o General de Divisão, Floriano de Lima Brayner, que deixou as funções de Chefe do Gabinete Militar da presidência da República, ficando adido à D.G.P. para efeito de vencimentos e alterções; Murilo Fernando Alexander do Nu. Div. Aé. T. por ter sido transferido do Q.S.G. para o Q.O. e clasificado no B.I. do Nu Div. Aé. T.; Fernando Valente Pamplona, da Es. C.E.M.E., por ter sido matriculado na Es. C.E.M. Ex. e em consequência, ter sido excluido e desligado do Nu. D.Aé.T. e mandado apresentar na referida Escola; Joaquim Carlos de Freitas Bonorino, da D.G.R., por acompanhar o general Danton Teixeira, de quem é ajudante de ordens;

— 1.º Tenente Q.A.O.: Frederico Cúrio de Carvalho Filho, da F.A., por ter sido nomeado para servir na Seção Especial da F.E.B.;

— 2.º Tenente: Ruy de Sá e Silva, do 4.º R.I., por término de trânsito e seguir destino.

Cavalaria:

— Capitão: Mauro Costa Rodrigues, do 8.º R.C., por ter vindo de Uruguaiana com 8 dias de dispensa do serviço, a contar de 6 Fev. 1956.

— 1ºs. Tenente: Célio Carlos Cayres, da Es. T.E., por seguir para Itajubá em gôso de férias; Ayrton de Oliveira Cruz, do 13.º R.C., por término de licença para tratamento de saúde de pessôa de sua família e aguardar solução para o requerimento da Diretoria Geral de Saúde; Paulo Ávila da Costa, da D.G.G., por término de licença.

— 2.º Tenente Q.A.O. Romário Cabreira Cardoso, do 2.º R.C.M., por ter de aguardar saída do navio para Terezina.

Artilharia:

— Major: José de Escobar Bevilaqua, da C.E.M.E., por ter sido matriculado na Es. C.E.M.E., desligado do Nu. D.Aé.T. e mandado apresentar-se à Es. C.E.M.E.;

— Capitão: Milton Barbosa dos Santos, do C.M.R.J., por ter sido nomeado para o C.M.R.J., ter sido desligado do R. Es. A. e apresentar-se.

— 1ºs. Tenente: José Carneiro da Cunha, da A.M.A.N., por término de férias e recolher-se à A.M.A.N.; Inácio Benitez de Barros Barrêto, da Es. D.A.Aé., por ir a cidad ede Recife, em gôzo de férias; Sebastião Nunes da Cunha, da D.G.P., por ter passado à disposição do Governador do Estado de Mato Grosso, agregado, de acôrdo com a letra "h" do art. 8.º da Lei n.º 2.370, de 9 Dez. 54, combinado com a letra "i" do art. 29 da Lei n.º 1.316, de 20 Jan. 51.

Engenharia:

— Capitão: Lúcio Salgueiro Brêtas Carmo, da s. I.E., por ter sido transferido para o 2.º B.E. e entrar em trânsito.

Saúde:

Farmacêuticos: 2ºs. Tenentes: Kleber Raul Nery, da Es. S.E., por ter sido classificado no 1.º B.S. e seguir destino; José Ribamar de Oliveira Valle, da Es. S.E., por ter sido classificado no Forte de Coimbra e ter de entrar em trânsito; Ruy Barcellos, da Es. S.E., por ter sido classificado na Es. P.P.A. e entrado em trânsito; Artur de Bastos Argenta, da Es. S.E., por ter sido classificado na F.C.E. e seguir destino; Ianil Finkel, da Es. S.E., por ter sido classificado no S M.I. e entrar em trânsito; Antônio Cristovam Benevides, Es. S.E., por ter sido classificado no 1.º B. Front e ter entrado em trânsito; Zoroastro Gouveia de Astré, da Es. S.E., por have rsido classificado na 3.ª Cia. de Fronteira e ter entrado em trânsito; Luiz Gonzaga de Lima, da Es. S.E., por ter sido nomeado 2.º Ten. Farm., ter sido classificado na Fab. da Estrela e entrar em trânsito; Alcino José da Cruz, da S.E., por ter sido nomeado 2.º Ten. Farm., ter sido classificado no I.B.E. e seguir destino; Carlos Arthur de Moraes Lima, da Es. S.E. por ter sido classificado no 13.º R.I. e entrar em trânsito; Ody Martins da Silva, da Es. S.E., por ter sido classificado no 120.º R.C. e entrar em trânsito; Dirceu Vieira Machado da Es. S.E., por ter sido classificado no 16.º B.C. e entrar em trânsito; David Rosenvald, da Es. S. E., por ter sido classificado na F.C. Ex. e seguir destino; Fausto Feliciano, da Es. S.E., por ter sido classificado no H.G.U. e entrar em trânsito; Martinez Pontes, da Es. S.E., por ter sido classificado no C.E.F. e entrar em trânsito; Carlos Antônio del Duca, da Es. S.E., por ter sido classificado no 17.º B.C., e entrar em trânsito; Aldérico Bezerra Catão, da Es. S.E., por ter sido classificado no H. Gu. V.M. e seguir destino; Nelson de Simas Pimpão, da Es. S.E., por ter sido classificado no H. Gu. Florianópolis e entrar em trânsito Bayard Bittencourt Rios, da Es. S.E., por ter sido classificado no 8.º R.I. e entrado em trânsito; Doulivar Berranger Monteiro, da Es. S.E., por ter sido classificado no H. Ge. Recife e entrar em trânsito; Sebastião Pinto de Oliveira, da Es. S.E., por haver sido classificado no 5.º G.A.: Costa, e entrar em trânsito; Paulo dos Santos, da Es. S.E., por ter sido classificado na 4.ª Cia. Com.

Técnicos

— Coronel: Mário Guimarães Carneiro, do D.E.P.T., por ter sido nomeado chefe do Gabinete do D.E.P.T., desligado de adido ao D.T.P. e assumido suas novas funções.

— Majores: José da Silva Prista, da Dir. de Fabricação, por ter sido transferido do Pq. C.M.M. para a Diretoria de Fabricação; Mário Marques, da C.E.R. 5 por ter desistido do restante do trânsito e seguir a 9 Fev. 56, por via aérea, para Cuiabá; Alberto Arruda Valença, da Es. T.E., por ter regressado de Recife, aonde foi a serviço; Romeu Diniz de Carvalho, do R.E.P.I., por desistir do restante do trânsito e seguir destino, a 9 do corrente.

Falecimento:

— No dia 20 Jan. 1956, no H.C.E., o major médico dr. Antônio Nogueira de Rezende.

MOVIMENTAÇAO

Infantaria:

Retificação de Classificação — Por necessidade do serviço: 23.º R.I., o capitão graduado, José Ribamar Pinheiro Filho, adido a 23.º R.I., e não 13.º R.I., conforme publicou o B.I. de 7 Fev. 1956, desta Diretoria Geral.

Exoneração: Das funções de Ajudante de Ordens do general Innade de Carvalho Tupper, o capitão Heraldo Alvarez Cruz, por ter sido matriculado na Es. C.E.M. Ex.

Nomeação — Por necessidade do serviço: A.M.A.N., o capitão Hilton do Valle, do Q.O., adido àquela Academia, sendo, em conseqüência, transferido para o Q.S.G.

Por interêsse próprio: Q.G. do G. U. Es., de ordem do ministro, o capitão Almenor Pereira Guimarães, do Q.O., sendo, em conseqüência, transferido para o Q.S.G.

Cavalaria:

Transferência — Por necessidade do serviço: Q.S.G., os capitães Ivanildo de Figueiredo Andrade de Oliveira e Mário Orlando Ribeiro Sampaio, do Q.S.P., por terem sido matriculados no Curso da Es. C.E.M.E.

— Q.S.G., os capitães Geraldo de Araújo e Silva Bozon, Rondon de Oliveira Guimarães e Lário Lopes Serrano, todos do Q.O., por terem sido matriculados no Curso da Es. C. E. M.E.

Exoneração — Das funções de ajudante de ordens do general Nicanor Guimarães de Souza, o capitão José Emanoel Lutz da Cunha e Menezes;

— Q.G./2.ª D.C., o capitão Gilberto Oscar Miranda Schmidt.

Os referidos oficiais foram exonerados destas funções, em virtude de terem sido matriculados na Es. C.E. M.E.

Nomeação - Por necessidade do serviço: Q.G. da 2.ª D.C., o capitão Gastão Fontela Lopes, do Q.O., sendo, em conseqüência, transferido para o Q.S.G.

Artilharia:

Transferência — Por necessidade do serviço: Q.S.G., o capitão Rubens Mário Caggiano Jobim, do P.O., matriculado na Es. C.E.M.E., no corrente ano.

Designação — Por necessidade do serviço: Q.G. da 3.ª D.I., onde já se encontra adido, o tenente-coronel Ayrton Salgueiro de Freitas.

Exoneração — Das funções que exerce nos Núcleos de Comando de Zonas de Defêsa, em virtude de sua indicação para outra Comissão, o tenente-coronel Carlos Camuyrano.

— Das funções de Adjunto de Seção do Estado Maior das Fôrças Armadas, em virtude de terem sido indicados para outras Comissões, os tenentes-coronéis Ovidio Saraiva de Carvalho Neiva e Celso de Azevedo Daltro Santos.

Nomeação — Por necessidade do serviço: Para exercer as funções de Adjunto de Seção do Estado Maior das Fôrças Armadas, o major Carlos Alberto Soares Futuro.

— Para o Departamento de Estado da Escola Superior de Guerra, o coronel Amanga Liberato de Castro Menezes e tenentes-coronéis Ovidio Saraiva de Carvalho Neiva, Carlos Camuyrano e Celso de Azevedo Daltro Santos.

— Colégio Militar de Belo Horizonte, de ordem do Ministro, o capitão Alvaro Eduardo da Silveira Faria, da A.M.A.N.

Engenharia:

Transferência — Por interêsse próprio: Parque e Dep. Mat. Eng., o capitão Ivan da Costa e Silva, do 2. B.E.

Nomeação — Por necessidade do serviço: Para o Departamento de Estudos da Escola Superior de Guerra o coronel Mário Popre de Figueiredo

Intendência:

Transferência — Por necessidade do serviço: 1.º Grupo de Artilharia de Costa, o 1.º tenente Vinicius Mussutunga de Morais, do Q.G./4.ª D.C.

— 2.º R.C., o 2.º tenente Décio de Morais, do 3.º R. Rec. Mec.

— Publicada novamente por ter saído com incorreção no B.I. n.º 27, de 2 Fev. 56, desta Diretoria Geral.

Classificação — Por necessidade do serviço: Diretoria das Armas, o capitão Luiz Bastos Silva;

— 20.ª C.A., o 1.º tenente Q.A.O. Joaquim Gomes Dias;

—2.º Regimento de Infantaria, o 2.º tenente R.2 Conv. Alfredo Zur Neto.

Retificação de Classificação — Por necessidade do serviço: 2.º G.O. 155, o capitão Silvio Probst Tôrres, e não 6.º R.I.

Saúde:

Médicos — Transferência — Por necessidade do serviço — Hospital de Guarnição de Manáus, o capitão médico dr. Jair Moreira Cavalcanti, do C.E.F.

Técnico:

Nomeação — Por necessidade do serviço: Gabinete da Escola Superior de Guerra, o coronel Hugo Afonso de Carvalho.

PASSAGEM A DISPOSIÇÃO

— Ministério da Aeronáutica, a fim de ser designado Adjunto da Seção de Fôrças Terrestres da Escola de Aperfeiçoamento de Oficiais da Aeronáutica, em São Paulo, o Major de Arma de Infantaria, Leônidas Sales Freire.

— Govêrno do Rio Grande do Norte, a fim de comandar a Policia Militar do Estado, o major da Arma de Cavalaria, Luciano Véras Saldanha.

— General Executor do Estado de Sitio, sem prejuízo de suas funções normais, o major "T", Alberto Lopes Filho, do Q.G. da 1.ª R.M.

— Govêrno do Estado da Paraiba a fim de comandar a Policia Militar Estadual, o tenente-coronel da Arma de Infantaria, Edson Amâncio Ramalho.

DISPENSA DE FUNÇÕES

— No Gabinete do general executor do Estado de Sítio, o major da Arma de Infantaria, Beatty Teixeira Salla

AUTORIZAÇÃO

— Concedo, de ordem do ministro a fim de ir à cidade de Três Corações, Minas Gerais, dentro da dispensa do serviço de 6 dias, a contar de 10 Fev. 1956, ao major Leonel Joaquim Serra, desta Diretoria Geral.

PERMISSÕES

Concedidas por esta diretoria geral para passarem parte do trânsito:

Nesta capital, ao major Délio Mafra de Souza e Silva, classificado na D.A.E.; Capitão Inf. José Fernando Bruno, selecionado recentemente pela D.T.P., para fins de matricula no Curso de Topografia: 2.º tenente de Artilharia José Spangenberg Chaves classificado no Forte Duque de Caxias;

— Em São Paulo, ao capitão Inf. Ney Mozart Evangelista;

— Em São Paulo e Itajubá, ao capitão Edson de Souza;

— Em Salvador, ao 1.º ten. farm Jair de Jesus Santos.

—Nesta capital, ao 1.º ten. art José Luciano Leite Jucá, da EsMM

— Em Belo Horizonte, ao 2.º ten. eng. "T" Cláudio Manoel Basta Braga, classificado no 2.º Btl. Rdv.

— Nesta capital, ao major Inf. Epitácio Cardoso de Brito. Nota 00 — Gabinete:

—Nesta capital, ao capitão Inf. Almenor Pereira Guimarães, transferido do 8.º RI para o Q.G. do G.U.Es.

DISPENSA DO SERVIÇO

Concedo 8 dias, de ordem do ministro, em prorogação, ao major I.E. Oswaldo Pinheiro de Almeida, do E R.S. 8, com permissão para gozá-la nesta Capital.

ADIÇÃO

A esta D.G.P., o capitão Inf. Ismael da Rocha Teixeira, para efeito de vencimentos e alterações.

DON JUAN, FINANCISTA, JOGADOR DE GOLFE, CINEASTA, PILÔTO DE PROVAS E HUMORISTA

Howard Hughes abriu as portas do cinema à televisão norte-americana vendendo-lhe a R.K.O. por 25 milhões de dólares

Hervé TERRANE

"O senhor Howard Hughes é humorista", respondeu um dia seu primeiro-secretário a um jornalista australiano que lhe pedira para definir o "grande Howard."

Mas o humor está à escala dêsse fabuloso personagem. Acaba êle de travar batalha com uma das maiores fôrças Norte-Americanas: o cinema.

Hughes vendeu sua companhia cinematográfica, a R.K.O., a uma das mais poderosas cadeias de televisão dos Estados Unidos, a Mutual Broadcasting System, pela importância de 25 milhões de dólares.

Ao ser conhecido o teor do contrato nos Estados Unidos, deu êle muito o que falar, pois, foi cedida à televisão não sòmente o aparelho administrativo e financeiro da R.K.O., suas instalações, laboratórios, estúdios, material técnico, mas, também, e, sobretudo, sua biblioteca, uma cinemateca rica de 600 filmes de longa metragem produzidos desde 1928 pela companhia.

Êstes filmes, doravante, poderão ser projetados por sua nova proprietária, a televisão. Trata-se da batalha decisiva que há 5 anos opunha violentamente os circuitos de cinema à televisão.

Em 1951 existiam sòmente 20 milhões de aparelhos receptores nos Estados Unidos; em 1955, seu número alcançava os 50 milhões.

OS "OITO GRANDES"

As "oito grandes" companhias: Metro Goldwyn Mayer, Twentieth Century Fox, Columbia, Warner Brothers, Paramuont, United Artists, Universal, e R.K.O. estavam de acôrdo para recusar a venda ou locação de qualquer filme à televisão.

Esta, grande consumidora, viu-se forçada a adquirir filmes a pequenos produtores independentes e a organizar sua própria produção cinematográfica. Nos últimos 5 anos, foram criados dessa forma dezoito estúdios nos Estados Unidos e na Europa, produzindo para os telespectadores.

No entanto, o cinema de alta qualidade não lhe era acessível.

Os 12 milhões de fiéis da Mutual Broadcasting System, vão rever em sua própria casa alguns dos melhores filmes da história do cinema: "Scarface", os primeiros John Ford, os filmes de Irene Dunne e Charles Boyer, a série de Fred Astaire e Ginger Rogers, os primeiros filmes com Dany Kaye e mais alguns "best-sellers" do cinema norte-americano.

"QUEM É ENTÃO O IMPRESSIONANTE SENHOR HUGHES?"

Howard Hughes mede 1,85, tem corpo esguio, ar tímido e olhos tristes, muito claros, usa ternos sem grande apuro e sandalhas de golfe.

Completou 50 anos a 23 de dezembro de 1955. Seu pai foi "personagem": Howard Hughes pai era em fins do século XIX, um pequeno advogado do Estado de Montana. Cansado de sua situação mediocre, resolve participar de corridas de automóveis. Abandona-as porém, depressa, levando consigo, algumas cicatrizes. Embarca para o Texas, compra um terreno na região petrolífera, seis meses mais tarde o petróleo esguicha de suas terras. Para sua exploração, inventou, uma máquina perfuradora extraordinária que comportava 166 lâminas de penetração ao invés das duas lâminas habituais. Ràpidamente, a produção se elevava a 1.000 barris de petróleo por dia.

Poderoso e conceituado, Howard Hughes pai casa-se com Alene Galo, rainha de beleza de Dallas, cria então a Hughes Tool Company, em Houston nas proximidades de sua fazenda. Essa Sociedade, explorando a patente da nova perfuradora iria tornar-se muito ràpidamente a mais importante emprêsa mundial de construção de aparelhos para explorações petrolíferas.

Em 1905, sob os olhares encantados de um ex-volante e de uma rainha de beleza nasce o nosso Howard Robard H. Hughes.

Desde muito jovem a criança revela-se apaixonada por mecânica. Aos 3 anos tira fotografias de sua mãe. Aos dez, constrói um aparelho de rádio. Aos doze, joga golfe. Aos 15 guia um avião de caça nos céus da França. Nessa época a fortuna de seu pai já era avaliada em 10 milhões de dólares. Dormindo pouco Howard Hughes prossegue seus estudos universitários de maneira brilhante.

Em 1924 morre-lhe a mãe. Parte então para a Europa com 5 mil dólares. Em Bruxelas, no cassino, deposita 10 mil francos no prêto e dá uma volta pelo jardim. Ao voltar à sala da roleta tinha êle 2.700.000 francos amontoados no pano verde. Toma tôda a importância ganha e transfere-a para o vermelho. Mais uma vez dá o prêto!

Sorri. Tira do bôlso uma nota de cem francos e entrega-a ao "croupier": "para os empregados". E sai.

Ao falecer seu pai herda 75% dos títulos da Hughes Tool Company que já valiam cêrca de 10 milhões de dólares. Ainda não tinha êle 20 anos e seus tutores — dois tios — dirigiam o negócio e sua fortuna até a maioridade de Howard Hughes.

Howard abandona o colégio. Move processo contra os tutores, ganha-o, ocupa-se da herança paterna, duplica os lucros compra as partes que lhe faltavam na Hughes Tool Company e torna-se proprietário absoluto da mesma. Cinco anos mais tarde, em 1930, rejeita uma oferta de 7 milhões de dólares pela companhia. Admiràvelmente administrada a Hughes Tool Company torna-se uma das dez mais poderosas emprêsas industriais da América.

PILÔTO DE PROVAS

Parte então Hughes a conquista de seus sonhos. Duas indústrias acabam de nascer: a aviação e o cinema. Cada uma delas tem em si um dinamismo que não podia deixar de cativar êsse jovem de 25 anos, cheio de entusiasmo.

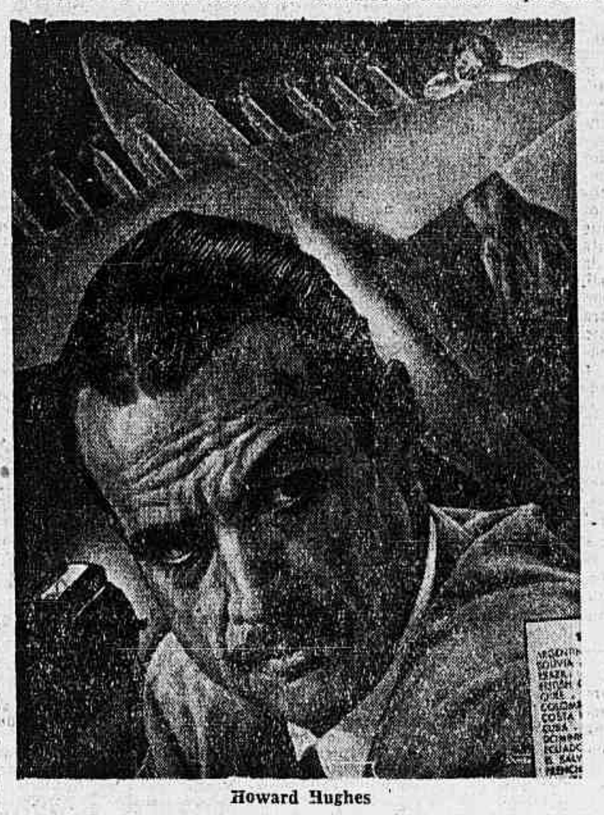

Howard Hughes

A Western Air Lines (agora Trans World Air Lines) acaba de se constituir. Seduzido pelo dinamismo de seu presidente Jack Frye, Hughes investe 3 milhões de dólares na companhia. Recomeça o treinamento de pilôto e trabalha por vários meses como comandante de avião comercial numa das linhas. Vôa também por prazer e em 1935 bate o recorde mundial de velocidade alcançando 563 quilômetros por hora.

No dia 10 de julho de 1938 Howard sai de seu apartamento do Waldorf Astória, de Nova York, dizendo ao porteiro: "parto em viagem, voltarei domingo."

Retornou 4 dias mais tarde.

Durante êsse tempo Howard Hughes deu a volta ao mundo em 91 horas 14 minutos e 28 segundos, estabelecendo um recorde que sòmente seria ultrapassado nove anos mais tarde. Acabava êle dessa forma de ganhar uma aposta de 50 dólares, apenas.

Ao regressar a Nova York recebem-no com cortejo de motocicletas, serpentinas, confetes, e bandas de música, na mais entusiástica recepção jamais vista com exceção da que acolheu MacArthur.

De volta a seu escritório Hughes começa a trabalhar no projeto de um novo aparelho, o "Constellation" que iria tornar-se o mais brilhante avião do após guerra. Desenha também o "Light-ning P. 38", um dos melhores aviões de guerra da fôrça aérea dos Estados Unidos.

Howard Hughes prova, um após outro, os novos aparelhos que constrói sua nova sociedade de construções aeronáuticas, a "Hughes Aircraft".

A FORTUNA DE HOWARD HUGHES ULTRAPASSA 300 MILHÕES DE DÓLARES

Howard Hughes tem uma renda de 30 mil dólares por dia. E' um dos 10 homens mais ricos do mundo. Sua fortuna, impossível de avaliar exatamente, ultrapassa 300 milhões de dólares.

28 mil homens trabalham em suas companhias. Possui êle 74% das ações da "Trans-World Airlines" (uma das principais companhias de aviação comerciais norte-americanas), É proprietário da "Hughes Tool Company", a mais poderosa emprêsa de construção de aparelhos para sondagens petrolíferas do mundo (movimento anual: 180 milhões de dólares); Hughes Aircraft Corporation" sociedade de construções aeronáuticas (movimento anual: 90 milhões de dólares).

Além do mais, possui Howard Hughes participação em numerosas sociedades industriais, cervejarias, clubes de golfe, casas de costura e estúdios fotográficos. Tem 3 secretários masculinos, uma feminina, 2 administradores (de confiança), uma esquadrilha aérea particular de 15 aparelhos, 3 iates, seis apartamentos nos Estados Unidos, 3 casas, 5 motoristas particulares (se bem que êle sempre dirija os seus carros) e, em suas diferentes propriedades, 40 domésticos.

E é celibatário! Durante a última guerra mundial Howard Hughes serviu na aviação norte-americana e suas missões valeram-lhe receber a mais brilhante condecoração dos Estados Unidos, a "Medalha do Congresso", que Truman lhe fêz entrega pessoalmente.

Mas, em 1947, um grupo de senadores, reunidos numa comissão de inquérito em Washington, convocaram Hughes e perguntaram-lhe o que tinha advindo dos 200 milhões de dólares que lhe tinham sido concedido pelo govêrno durante a guerra para realização de um hidro-avião gigante, "Monstro que jamais levantou vôo, modificado inúmeras vêzes e que jamais voará", afirmou um dos senadores.

— "Senhores, gastei dinheiro de meu bôlso", responde Hughes "e meu hidro-avião levantará vôo amanhã." Dito isso abandonou a sala. No dia seguinte encontrava-se em Los-Angeles.

Fleugmàticamente, instalou-se na direção do aparelho que pesava cêrca de 200 toneladas pondo em marcha os oito motores, decolou em menos de 1 quilômetro.

Poucos dias depois retomou o estudo de seus protótipos. Desenhou um novo aparelho XL-II. Antes de executar o primeiro vôo declarou à imprensa: "Eu não teria nenhuma preocupação a respeito de meu novo modêlo de leme se tivesse certeza que um de meus motores não enguiçasse. Se isso se produzir não me julgo capaz de manter o aparelho no ar..."

Howard Hughes partiu assim mesmo. Verificou-se uma pane num dos motores. O avião esmagou-se de encontro ao chão e incendiou-se. Hughes foi transportado para o Hospital de "Beverly Hills" com fratura do crânio, 9 costelas quebradas, 1 pulmão perfurado, o busto queimado e um princípio de pneumonia. Seu caso foi julgado desesperado.

Jane Russell, Lana Turner e Linda Darnell revezavam-se à sua cabeceira.

"Tenho certeza que você ganhará esta luta contra a morte", telegrafou-lhe o presidente Truman.

Pouco antes de ser levado para a mesa de operação, Hughes mandou vir seus engenheiros e indicou-lhes as modificações necessárias para um novo modêlo do aparelho destruído.

Fora de perigo, estudou um modêlo de cama para graves doentes, de uma simplicidade sem precedentes. Cinco semanas mais tarde, apoiado em muletas dirige-se para Nova York a fim de estar presente a novo processo da censura cinematográfica, a respeito de Jane Russell e de seu filme "The Outlaw".

DE "SCARFACE" À "THE OUTLAW"

Howard Hughes, que pouco dorme, tem em mão as alavancas de comando de uma das mais poderosas companhias cinematográfica norte-americana. Desde a sua juventude Hughes apaixonou-se pelo cinema. Aos 20 anos quis realizar o enrêdo de um de seus amigos, Ralph Grave. A história de um "gangster" de coração sensível que adota um garôto infeliz. Mas Hollywood caçoou dêle.

Hughes fundou então uma companhia independente que produziu 15 filmes em 10 anos. Lançou Paul Muni em "Scarface" e Jean Harlow em "Anjos do Inferno".

Em 1941, encontrou Jane Russell, pequena empregada a 200 dólares por mês e dela fêz a vedete de "The Outlaw", western de novo estilo.

Importante acionista da RKO tornou-se majoritário em 60% no ano de 1948. A companhia era dirigida com muito tino por administradores para os quais uma tal emprêsa era essencialmente um negócio financeiro igual a um banco ou uma companhia de seguros. Hughes declarou que ia melhorá-la e que a RKO doravante caminharia "ao ritmo de um time de futebol" e que, aliás o cinema "necessitava transformar-se". Com efeito, pôs em prática novos métodos de trabalho, assás "originais". Decidiu que nenhum filme seria realizado sem que êle tivesse prèviamente examinado os "decors" e sem que êle se encontrasse presente no dia da primeira rodada de manivela, assim como por ocasião de tôdas as cenas importantes.

Todavia, Hughes encontrava-se atarefadíssimo devido a seus vôos, seus estudos aerodinâmicos, suas perfuradoras, suas semanas de hospital e demais negócios. Os prazos para a realização dos filmes tiveram de ser duplicados. Quatro cenaristas sucessivos dirigiram as filmagens de "Vendetta", que necessitou 18 meses de trabalho.

"Jet Pilot", que devia ser o primeiro filme sôbre aviação a jato foi iniciado há cêrca de 5 anos e ainda não se encontra terminado!

VIAGENS ORGANIZADAS

Hughes gastou assim quantias consideráveis para fazer vir de todos os cantos do mundo lindas jovens que seus secretários convocavam ao ler a imprensa dos cinco continentes. Eram elas recebidas suntuosamente em Hollywood mas a grande maioria, oito dias depois, regressava a Roma, Berlim, Londres ou Paris. No entanto, algumas dentre elas obtiveram contratos de longa duracão, em condições extraordinàriamente vantajosas.

Uma tal política, por mais agradável que fôsse, não podia deixar de causar alguns estragos ao capital da RKO.

No outono de 54, os acionistas minoritários deram queixa por má gestão perante a Côrte Suprema dos Estados Unidos.

Acusaram Howard Hughes "de ter contratado vedetes, sem jamais as ter feito trabalhar, como, por exemplo, manter sob contrato Zizi Joanmaire, ter feito vir os "Ballets de Paris" sem nunca utilizá-los". Hughes respondeu imediatamente por carta aberta:

"Dirijo minha companhia como bem entendo. Estou pronto a comprar a 6 dólares cada uma das ações dos que protestam."

Essas ações valiam, na época, na Bôlsa, dois dólares e oitenta cada uma. Os acionistas retiraram imediatamente a queixa e dirigiram a Hughes uma carta coletiva de felicitações pelo seu gesto "esportivo".

Há poucos meses Howard Hughes tornou-se o único dono da RKO.

Mas seu lindo "brinquedo" não mais o divertia. E, sem dúvida, achou engraçado pregar uma partida a seus confrades do cinema.

Que fará êle amanhã? Sòmente uma viagem à Lua parece doravante estar à sua medida.

"Eu desejaria viver 3 séculos", declarou um dia Howard Hughes suspirando. EUROPRESS.

FLAGRANTES de J. J. & J.

Êste é um "flagrante" do "Baile da Espora", anteontem na Hípica. Não se pense, porém, que a festa foi tôda assim, à base da presença necessária de Cosme e Damião. Nada disso, muito ao contrário: cantou-se e dançou-se, a brincadeira estêve no auge, tudo correu bem e o entusiasmo foi dos maiores. Claro que, excepcionalmente, os excessos (naturais e incontroláveis) levaram à situação focalizada no clichê. No conjunto, entretanto, o "Baile da Espora" marcou mais um triunfo da Hípica e, em particular, do Celmar Padilha — que, de tão bom que é, passa a ser Jelmar a fim de também ingressar nesta família incomparável dos Jotas.

O NOVO MINISTÉRIO

Para não fugir à regra, a criação do Ministério da Economia está sendo entravado pelos eternos "pareceres". Acaba de ser emendado no Senado o projeto de autoria da Câmara. E criou o Senado algo de novo? Não. Deixou com o Ministério da Fazenda os bancos e mudou a designação para Ministério da Indústria e Comércio. O projeto vai agora voltar à Câmara que, com tôda a certeza, o emendará novamente. No entretempo aparecerão opiniões diversas, pareceres, sugestões, críticas, e o diabo sôbre o assunto, dando vaza a novas emendas. E assim arrastar-se-á o novo Ministério, em busca da perfeição tal qual aquêle cidadão que ganhou um corte de fazenda para um terno com a recomendação de fazê-lo na última moda. Enrolou o pano no corpo à espera do último modêlo... e nunca chegou a confeccionar o terno

PARADOXAL SIMBIOSE

O ministro da Educação e Cultura pretende, parece, conservar no cargo de diretor do Serviço do Patrimônio Histórico e Artístico Nacional o sr. Rodrigo Mello Franco de Andrade Ótimo. O conhecido intelectual mineiro tem prestado os melhores serviços no tombamento e conservação do nosso escasso patrimônio artístico. O único perigo dessa continuidade, segundo os meios artísticos, uma outra continuidade — a do atual diretor do Museu Nacional de Belas Artes, cargo onde permanece desde os negros tempos do Estado Novo. Com os mais tristes resultados: o museu da Av. Rio Branco continua o mesmo sepulcro de há anos, onde uma — ou duas — vêzes por ano, certos visitantes entram e saem melancòlicamente.

Há grande dificuldade para compreensão de tão estranha simbiose: Rodrigo Mello Franco de Andrade e Oswaldo Teixeira...

BOTAFOGUENSES E CARNAVAL

Soninha Corrêa adotou uma fantasia única para êste Carnaval — a de Botafogo. E irá a todos os bailes de camisa alvinegra, gorro idem e calção branco (na velha tradição do clube). Diz ela que nesse período pré-carnavalesco tem encontrado uma quantidade enorme de botafoguenses caindo feio e forte na folia. Não que seja um privilégio alvinegro o pendor pela fuzarca; sòmente após êsse papelão no campeonato, todos querem afogar as mágoas no derivativo momesco...

UM FURO

Os Jotas anunciam em primeira mão que o Teatro Brasileiro de Comédias vai promover, a partir de março próximo, uma série de conferências sôbre teatro, na A.B.I.. A primeira da série será pronunciada pelo poeta Manuel Bandeira. Assunto: a tradução de "Maria Stuart", de Schiller. Ouviremos em seguida o diretor Ruggero Jacobi falando sôbre o próprio Schiller, e, finalmente, Ziembinski dissertando sôbre a encenação da famosa peça do grande poeta alemão.

Outras peças montadas pelo T.B.C. serão assuntos de novas conferências.

TAMANHO NÃO É DOCUMENTO

A cidade já está em pé de guerra para sua grande festa. Cada qual experimenta o fôlego a seu jeito, como essa foliãmirim que desenferruja os ossos num complicadíssimo passo do melhor frêvo pernambucano.

Uma autêntica vocação carnavalesca.

Tome Nota

Frank Sinatra e Debbie Reynolds numa cena do filme "The Tender Trap", da Metro, no qual a bonita Jarma Lewis, que há pouco tempo esteve no Rio em viagem de lua-de-mel, tem uma boa oportunidade. Ainda fazem parte do elenco os excelentes coadjuvantes David Wayne e Celeste Holm

Nora abre o "score" em 36...

O primeiro disco de Nora Ney para êsse ano trará o chorinho de Ivon Cury "Eu Ri de Chorar" e o samba-canção "Quando o Amor Vai Embora", de Evaldo Ruy e Valzinho.

Realmente um verdadeiro "bluff" o filme "Ligas Encarnadas", baseado num "show" de grande sucesso na Broadway.

O cantor Cauby Peixoto não voltará ao Brasil, nêstes próximos meses, contrariando, assim, notícias veiculadas há tempos que davam o seu regresso para os primeiros dias dêste ano.

O excelente cantor Billy Daniels está em apuros com a justiça de seu país, isto porque foi acusado de ser autor de um disparo que feriu o treinador de box, James Jackson, em noite da semana passada num "night-club" do Harlem.

Oito líderes de igrejas protestantes norte-americanas irão fazer uma visita de dez dias à Rússia, "para incentivar a mútua compreensão".

UM DISCO POR DIA

Dalva de Oliveira

"CARNAVAL, CARNAVAL", marcha de Klecius Caldas e Armando Cavalcanti, e *"FOI BOM"* samba de Marino Pinto e Haroldo Lôbo; disco Odeon (13.954), na interpretação de Dalva de Oliveira, com côro e orquestra.

O lado A é uma composição pretensiosa e rebuscada, sem qualquer afinidade com carnaval, além do título, é claro.

O lado B é um samba de boa linha melódica, agradável, com uma letra regular, e muito bem interpretada.

Disco sofrível.

NOVIDADES

A MODA EM LONDRES

Dorothy Barkley

Muitas novas idéias surgem no campo da moda. A necessidade de renovação, de novas soluções e detalhes, faz-se sentir intensamente, de maneira natural, quase a impôr notas ainda não adotadas, no esfôrço de iniciar nova vida com novas perspectivas.

Um dos pontos que está sendo debatido para ser submetido a alteração é a cintura. Frequentemente sua posição tem sido alterada, impondo à silhueta feminina, num supremo esfôrço de originalidade, um toque exótico ou mesmo pouco favorável.

E se, finalmente, a cintura merecer novamente na silhueta feminina seu verdadeiro lugar, o que lhe cabe de direito, não duvidamos de que a maioria das mulheres acolherá o retôrno à normalidade com o maior entusiasmo. Como se depois de muito tempo encontrasse uma amiga querida, da qual se afastara por motivos alheios à sua vontade.

Além dessa volta, o figurinista inglês Arthur Banks lança para êste ano os vestidos de noite longos, executados em materias de alta classe, como brocados e rendas. Quanto a êsse ponto, porém, temos a impressão de que os vestidos de noite, curtos e leves, manterão seu merecido lugar no guarda-roupa da mulher elegante.

Durante êste ano que se iniciou, as côres terão posição de destaque, pelo contraste de tons quentes com matizes de pastel. Principalmente nos calçados haverá grande variedade de tonalidades. Serão confeccionados em rôxo, verde, rosa, azul, etc., num verdadeiro capricho de arco-iris, de saltos extremamente finos e altos.

Chama-se Shirley Bassey, tem 18 anos, e diz que a música está dentro do seu sangue, pois jamais estudou canto. Não é sofisticada, mas tem personalidade.

O "PROFESSOR"

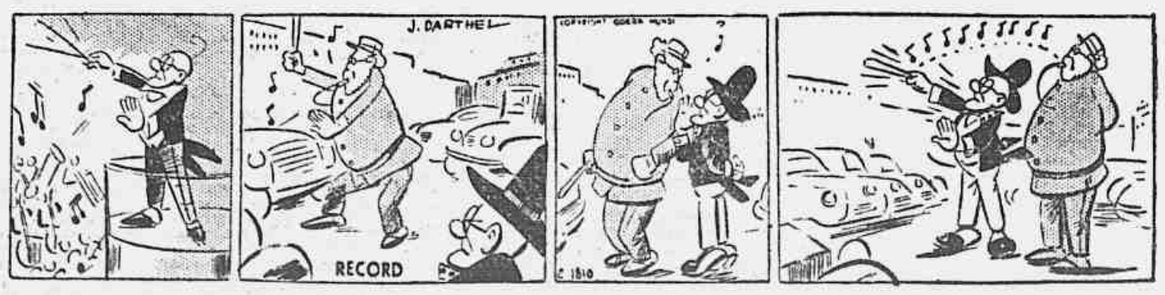

Escola de Édipo

PALAVRAS CRUZADAS

Problema N.º 147

Odlanid — (Rio)

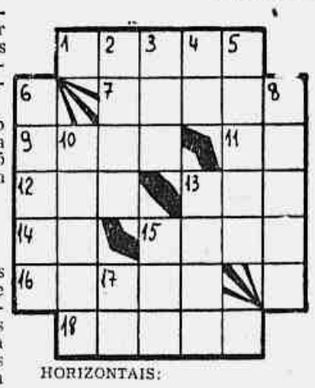

HORIZONTAIS:

1 — Pertencer em partilha.
7 — Receber (grau científico).
9 — Cada pernada de enxárcia.
11 — Pedra de lagar.
12 — Tensão.
13 — Mealheiro.
14 — Símbolo químico da prata.
15 — Porção.
16 — Trabalho.
18 — Deuses domésticos entre os etruscos e romanos.

VERTICAIS:

2 — Carne do lombo do boi, entre a pá e o cachaço.
3 — Benigno.
4 — Forma arcaica do artigo "o", subsistente apenas na expressão el-rei.
5 — Festividade comemorativa da entrada de Cristo em Jerusalém.
6 — Que abrange um todo.
8 — Da rosa.
10 — Pessoa que tem um voto numa assembléia.
13 — Desculpe.
15 — Remorso.
17 — Ama-séca.

* * *

DICIONÁRIOS: — Nesta seção são adotados os seguintes léxicos: Pequeno Dicionário Brasileiro da Língua Portuguêsa (G. Barroso-H. Lima), Monossilábicos de Casanovas e Japyassu e Vocabulário Antroponímico de Lidaci.

* * *

COLABORAÇÕES: — Aceitamos colaborações de fácil solução rigorosamente baseadas nos léxicos adotados nesta seção.

* * *

CORRESPONDÊNCIA: — Tôda correspondência para esta seção deve ser enviada a: DINALDO ALECRIM — Redação do Correio da Manhã — Av. Gomes Freire, 471 — 3.º andar — Rio.

* * *

SOLUÇÕES DO NÚMERO ANTERIOR

Problema n.º 146 — **Horizontais:** Clara. Charada. Ânimo. Emérito. Auto. **Verticais:** Planeta. Trâmite. Chama. Ariri. Adoto.

Xadrez

O PROBLEMA DE HOJE

(de E. P. Ambros)

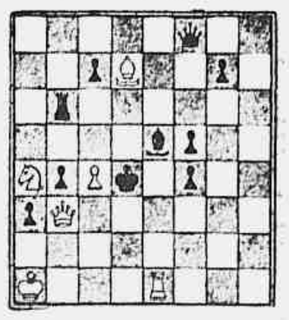

Pretas: 10 peças. Brancas: 6 peças. As brancas jogam e dão mate em três lances.

A resposta, amanhã.

* * *

A SOLUÇÃO DE ONTEM:

1. D-1C. qualquer; 2, D ou T ou B ou C: mate.

Correio da Manhã

Redação, Administração e Oficinas: Avenida Gomes Freire, 471
TELEFONE: 52-2020
Balcão (Publicidade e Assinaturas): Agência Central: Rua da Assembléia, 109 — Telefones: 22-6343, 42-1053 e 42-8323.
Zona Sul — Suc. Copacabana — Av. N. S. Copacabana, 860-A. Telefone: 37-1832
SUCURSAL EM SÃO PAULO
Av. Rio Branco, esq. Gusmões Tel.: 33-3070 — 33-6991
SUCURSAL EM MINAS
Rua Goiás, 65 — Belo Horizonte
Telefone: 2-0372
PREÇO DE ASSINATURAS
Anual .... Cr$ 300,00
Semestral .... Cr$ 180,00
EXTERIOR
Anual .... Cr$ 500,00
NÚMERO AVULSO
Domingos .... Cr$ 2,00
Do dia .... Cr$ 1,50
SÃO PAULO (CAPITAL) E BELO HORIZONTE
Domingos e dias úteis.... Cr$ 2,00
Cobradores autorizados: — Francisco Vieira de Souza, João Nunes, José Coelho da Silva, José Salvador Gigante, Manoel Morley, Mario Simões Gonçalves, Pedro José de Souza e Sebastião Lincoln.

RESENHA

ASSUNTOS DE HOJE: 150 mil sacas de milho importadas pela COFAP dos Estados Unidos — Aumentam as exportações paulistas de manufaturas e material ferroviário e elétrico — Preço mínimo do arroz e financiamento da próxima safra — Nova diretoria do Conselho das Distritais da Associação Comercial de São Paulo — Autorização para fabricação de vinhos compostos — Reivindicações mínimas das classes produtoras de Pernambuco — Reajustamento do preço dos fósforos — Barcos pesqueiros para o Brasil — Empréstimos para fomento da produção em Volta Redonda.

✣ Aguarda-se para os próximos dias a chegada ao país de um carregamento de 150 mil sacos de milho importadas pela COFAP dos Estados Unidos. O fato foi objeto de comentários e protestos na Câmara Municipal de São Paulo, onde foi lembrada a existência no Maranhão de um estoque de 500 mil sacas do produto, à espera de compradores.

✣ Revela-se que vêm aumentando sensivelmente as exportações paulistas de manufaturas, material ferroviário e elétrico, bem como de produtos químicos fabricados naquele Estado. Os principais mercados para os citos produtos são a Argentina e o Uruguai.

✣ Informa-se de Pôrto Alegre que o IRGA fixou o preço mínimo do arroz em 250 e 270 cruzeiros, respectivamente para o japonês e o blue-rose. A fim de ultimarem negociações de financiamento da próxima safra, aos preços fixados, deverão chegar por êstes dias ao Rio os dirigentes da Autarquia sul-rio-grandense.

✣ A nova diretoria do Conselho das Distritais da Associação Comercial de São Paulo, será empossada no próximo dia 27.

✣ O diretor das Rendas Internas concedeu autorização à firma Destilaria Natal Ltda. para fabricar os seguintes vinhos compostos: "Ferroquina", "Quinado", tinto, meio doce e Vermute, tinto, meio doce, o primeiro da marca "Jaú" e os outros da marca "Serrinha", cujas fórmulas foram analisadas no Instituto de Fermentação do Ministério da Agricultura.

✣ A Federação das Indústrias de Pernambuco, através do seu presidente, encaminhou ao presidente Juscelino Kubitschek um memorial consubstanciando as reivindicações mínimas das classes econômicas pernambucanas.

✣ O Sindicato dos Hotéis e Similares do Rio de Janeiro, está pleiteando junto à COFAP o reajustamento do preço dos fósforos, sôbre o qual anuncia que vai pronunciar-se oportunamente.

✣ De Madri informa-se que três barcos de pesca, deslocando cada um 500 toneladas, vão ser construídos nos estaleiros de Vigo para o Brasil. Os mesmos estaleiros construíram em 1954 sete barcos similares, que se destinaram a diversos países sul-americanos.

✣ Anuncia-se que os Estados Unidos vão emprestar ao Brasil mais 35 milhões de dólares para fomento da produção de aço de Volta Redonda. A consecução do novo crédito é interpretada como demonstração do empenho do govêrno no sentido de enfrentar os problemas da melhora da produção nacional e dos transportes, bem como de melhor equilibrar a balança de exportação e importação do país.

MERCADO DO CAFÉ

MOVIMENTO NOS PORTOS

No dia 30 de janeiro último, foram negociadas com o exterior 123.485 sacas de café, sendo .. 63.203 em Santos, 27.660 no Rio, 8.300 em Vitória, 24.197 em Paranaguá e 125 em Salvador.

Na mesma data, foram despachadas para exportação 71.798 sacas, sendo 32.925 em Santos, 25.817 no Rio, 1.941 em Vitória, 10.585 em Paranaguá e 530 em Salvador.

Ainda no mesmo dia, os embarques para o exterior atingiram 57.089 sacas, sendo 50.753 em Santos, 618 no Rio e 5.718 em Vitória.

Até a data em referência, foram embarcadas 9.962.097 sacas, sendo 9.702.156 para o exterior e, vendidas no referido mês .. 2.049.028 sacas, restando um saldo a embarcar de 1.826.907 sacas.

Canceladas — 500/226 — 726 sacas em Santos, 125 — 125 idem no Rio.

VENDAS PARA EXPORTAÇÃO

No dia 24 de janeiro último, foram vendidas para exportação 39.909 sacas na praça de Santos, 23.902 na do Rio, 7.125 na de Paranaguá e 1.445 na de Vitória.

O café vendido em Santos rendeu, em cambiais: 1.357.248,94 dólares americanos; 16.905,00 dólares convênio sôbre a Áustria; 92.400,00 sôbre a Itália; 138.600,00 sôbre a Iugoslávia: 90.000,00 sôbre a Noruega; 498.496,80 coroas dinamarquesas: 1.903.237,08 coroas suecas; 267.300,00 francos belgas; 5.628.300,00 francos franceses; 1.512-00-00 libras esterlinas; 1.065.611,86 marcos; .... 113.265,00 florins e 33.105,90 dólares convênio sôbre a Hungria.

O café negociado no Rio proporcionou: 996.305,22 dólares americanos; 50.120,30 dólares convênio sôbre a Argentina; 28.200,00 sôbre a Finlândia; 25.822,62 sôbre a Grécia; 21.990,00 sôbre a Itália; 31.059,00 sôbre a Iugoslávia; 9.600,00 sôbre o Uruguai; ...... 90.000,00 coroas dinamarquesas; 5.477-12-06 libras esterlinas e .. 81.525,00 dólares convênio sôbre a Hungria.

O café vendido em Paranaguá obteve: 346.105,98 dólares americanos; 451.800,00 coroas dinamarquesas e 2.718-12-00 libras esterlinas.

O produto do café negociado em Vitória, foi de: 19.500,00 dólares convênio sôbre a Argentina; 18.500,00 sôbre o Chile; 8.460,00 sôbre a Itália; 1.530.000,00 francos franceses e 1.383-15-00 libras esterlinas.

VIDA COMERCIAL

BÔLSA DE VALORES DO RIO DE JANEIRO

Movimento do leilão de promessa de venda de câmbio n.º 500, de 9-2-1956

ESPÉCIE DE DIVISAS	Categ.	MONTANTE DAS DIVISAS Oferecidas	Licitadas	Sobras	Agio Min.	Agio Max.	TOTAL EM Cr$
US$ ESP. — PRONTO	1ª	11.000	11.000	—	26,20	26,20	288.200,00
	2ª	71.000	71.000	—	35,70	36,20	2.560.200,00
	3ª	78.000	78.000	—	53,10	[illegible]	4.158.700,00
	4ª	10.000	10.000	—	108,30	108,50	1.085.000,00
	5ª	4.000	4.000	—	[illegible]	151,50	605.000,00
US$ FINLANDIA — PRONTO	1ª	3.000	2.000	1.000	25,00	25,00	50.000,00
	2ª	91.000	91.000	—	33,10	35,30	3.083.700,00
	3ª	15.000	15.000	—	40,30	41,00	609.400,00
	4ª	1.000	1.000	—	45,60	45,60	45.600,00
	5ª	1.000	1.000	—	106,20	106,20	106.200,00
US$ HUNGR. — PRONTO	1ª	12.000	12.000	—	25,50	26,00	309.000,00
	2ª	24.000	7.000	17.000	30,00	30,00	210.000,00
	3ª	18.000	18.000	—	50,70	[illegible]	917.700,00
	4ª	5.000	5.000	—	60,00	60,50	300.800,00
	5ª	1.000	1.000	—	115,20	115,20	115.200,00
US$ TCH.-ESLOV. - PRONTO	1ª	16.000	16.000	—	40,90	41,00	655.200,00
	2ª	30.000	30.000	—	40,10	40,20	1.204.000,00
	3ª	62.000	62.000	—	59,20	80,20	4.343.200,00
	4ª	10.000	10.000	—	74,80	74,80	748.000,00
	5ª	2.000	2.000	—	171,00	171,00	342.000,00
DAN. KR. — PRONTO	1ª	224.000	224.000	—	4,76	4,87	1.079.400,00
	2ª	497.000	497.000	—	5,12	5,22	2.579.010,00
	3ª	497.000	497.000	—	11,30	11,50	5.690.720,00
	4ª	14.000	14.000	—	10,51	10,51	147.140,00
	5ª	7.000	7.000	—	26,50	26,50	185.500,00

TOTAL GERAL EM CRUZEIROS — 31.419.870,00

Memorial dos bananicultores paulistas

SÃO PAULO, 7 — Procurando obter solução para o problema da exportação de banana para a Argentina que, conforme já se divulgou, continua paralisada desde fins de dezembro, em virtude dos altos preços alcançados por essa fruta no mercado argentino, como decorrência da desvalorização do pêso e em decorrência também da extinção do IAPI, órgão governamental que mantinha acôrdo com a Comissão Especial Brasileira sôbre o assunto, uma comissão de bananicultores paulistas estêve no Rio, mantendo contatos com os ministros do Exterior e da Agricultura, aos quais foi feita a entrega de longo memorial, que, após expor a situação do nosso mercado conclui por solicitar providências no sentido de: 1º) — não permitir que o contrôle das cotas e "permissos" escape dos lavradores, através de sua associação de classe; 2º) — interceder junto às autoridades argentinas no sentido de que seja fixada uma taxa cambial que não encareça muito o preço da banana para o consumidor argentino, possibilitando, assim, o escoamento da produção brasileira; 3º) — passagem da banana da 2ª para a 4ª categoria de produtos exportáveis uma vez que êsse produto está em pé de igualdade com o café, o que, afirma o memorial, constitui flagrante absurdo; e 4º) — que seja obtido das autoridades argentinas que o preço a ser fixado pelo Banco Central platino para faturamento venha a ser mais ou menos o da média obtida em 1954, ou seja, US$ 1,50, FOB Santos, por cacho, o que permitirá aos nossos lavradores receber, como naquele ano considerado normal em matéria de exportação de banana, cêrca de Cr$ 32,00 por cacho para o lavrador independente (debitada a comissão do exportador) e de Cr$ 38,00 para o cooperado.

Segundo se informa, em face dos argumentos apresentados pelos bananicultores paulistas é que o govêrno federal teria resolvido suspender os leilões de divisas para importações de frutas argentinas, até que o problema fôsse resolvido.

EXPOSIÇÃO-FEIRA DE GADO INDIANO

SÃO PAULO, — A Associação Brasileira de Criadores de Nelore e a Sociedade Rural Brasileira estão tomando as providências iniciais para a realização, em maio próximo, da Primeira Exposição-Feira de Gado Indiano, à qual também poderão concorrer bovinos de outras raças e outros animais. Essa mostra realizar-se-á nos moldes estipulados pela lei 1.725 que trata da concessão de recitos da Secretaria da Agricultura às entidades particulares, e contará com a colaboração do Departamento de Produção Animal.

A Secretaria da Agricultura patrocinará êste ano duas exposições de gado de raça, uma em Barretos e outra em São João da Boa Vista. A desta última cidade não está ainda com data marcada, enquanto a daquela se realizará nos dias 13, 14 e 15 de abril.

Por outro lado, a Associação Rural de Itapetininga está interessada em patrocinar ali uma exposição de animais, durante a mostra de produtos oriundos da inseminação artificial. Adianta-se também que a Associação Rural e a Prefeitura Municipal de Guaratinguetá estão estudando a possibilidade da realização de outra mostra naquela cidade. Asp.

DECADÊNCIA DO LINHO ARGENTINO

BUENOS AIRES, fevereiro. A respeito do linho argentino, escreve "La Nacion": "Nos anos que precederam a última guerra a nossa produção de linho constituía um orgulho para o país. Depois do trigo e do milho, o linho ocupava o terceiro lugar nas áreas cultivadas. Já havíamos ultrapassado os três milhões de hectares. A Argentina detinha o primeiro pôsto no mundo como país produtor de linho, tanto em superfície como em produtividade, vindo em seguida a Índia, Rússia e Estados Unidos. O predomínio que exercia o nosso país no mercado internacional de linho era superior ao de todos os demais países reunidos, por isso, que a exportação argentina dêsse produto constituía de 70 a 80% do comércio mundial.

Alimentávamos a ilusão de que o período de após guerra fortaleceria essa sólida situação e que o linho, assim como as outras grandes safras exportáveis conduziriam a agricultura a uma época de grande prosperidade. Fundava-se êsse otimismo em prenúncios de altos preços decorrentes da procura mundial. O fato é que não soubemos tirar proveito das vantagens que o período de após guerra oferecia, período êsse tão propício à produção agrícola.

O linho sofreu uma debacle de tais proporções que muito poucas são as esperanças de recuperação num futuro próximo." AN-SINB.

Falências e Concordatas

FALÊNCIAS REQUERIDAS — MURIALDO NADEO & CAMPANELLA LTDA. — Esta firma estabelecida à rua Estácio de Sá, 88, tem requerida no Juízo da 7.ª Vara Cível a decretação da falência, por parte de Domenico, Vicenzo, Anunziata Belzito e Francesco Paolo Belsito, credores de Cr$ 600.000,00.

MURIALDO NADEO & CAMPANELLA LTDA. — No Juízo da 7.ª Vara Cível esta firma estabelecida à rua Estácio de Sá, 88, tem requerida a decretação da falência por parte de João Pereira Leite Júnior, credor de Cr$ 30.000,00.

DIOGO MARIA TEIXEIRA & CIA. LTDA. — Francisco Lemos Gonçalves, dizendo-se credor de Cr$ ...... 12.000,00, requereu no Juízo da 15.ª Vara Cível a decretação da falência da firma supra, estabelecida à rua 12 de Fevereiro, 196 e Coronel Tamarindo, 620, Bangu.

DESPACHOS EM FALÊNCIAS E CONCORDATAS — CONSTRUTORA LEÃO RIBEIRO S/A — O Juiz da 12ª Vara Cível mandou ouvir os interessados sôbre o cálculo de fls. 1131.

LAVOS & CIA. — O Juiz da 11.ª Vara Cível mandou dar vista ao dr. Curador das Massas Falidas.

FARMÁCIA ROMEIROS LTDA. — O Juiz da 13.ª Vara Cível nos autos dessa falência despachou: Na verdade, não há nos autos qualquer decisão de Justiça do Trabalho reconhecendo o direito do requerente. Nem a fls. 202, nem a fls. 264, há o que seja neste sentido. Atenda-se ao que requer o dr. Curador das Massas.

AÇÕES EXECUTIVAS PROPOSTAS AUTOR — Jorge Roberto Coimbra — Réu — Jorge Pinto da Silva — Cr$ 70.000,00.

AUTOR — Murilo Bachur — Réu — Mozart Lago — Cr$ 750.000,00.

AUTOR — I. A. P. Comerciários — Réu — C. I. R. Romeo de Paoli Ltda. — Cr$ 55.000,00.

AUTOR — Olegário Gernheim — Réu — Instituto Científico São Jorge Ltda. — Cr$ 48.000,00.

EXECUTIVO PARA COBRANÇA DE CR$ 3.423.000,00. — Lindenberg Costa Lens César requereu ao Juiz da 12.ª Vara Cível uma ação executiva contra Eipel Emprêsa Industrial de Pesca Ltda. e seus diretores — Tibiriçá de Oliveira, residente à rua Professor Gabizo, 343 apto. 205; Américo Trajano de Almeida, residente à rua Getúlio, 355, São Lourenço — Luiz Carlos Almeida Costa, residente à rua Conde de Baependi, 79, Agenor Nogueira Bandeira de Melo, residente à rua São Salvador, 69 e A. F. Almeida Costa, residente à rua Conde Baependi, 79, para cobrança de Cr$ .... 3.423.000,00, sob pena de penhora.

CONCORDATA DEFERIDA — JOAQUIM ALVES DOS SANTOS & CIA. LTDA. — O Juiz da 1.ª Vara Cível deferiu o pedido de concordata preventiva desta firma estabelecida à A. Prado Júnior, 318-A. Passivo declarado, Cr$ 3.720.558,70. Foi marcado o prazo de 20 dias para habilitações de créditos nomeado comissário, Luiz Nogueira Lopes.

FARMÁCIAS DE PLANTÃO

São as seguintes as farmácias de plantão, hoje, sexta-feira:

NA ZONA CENTRAL — CATUMBI: Salete, Catumbi 108. CENTRO: Silva Araujo, 1º de Março 11; São Jorge, Av. Marechal Floriano 89; Baiana, Av. Mem de Sá 278; Liberal, Av. Mem de Sá 131; Mafra, Julio do Carmo 9; Maia, Barão de São Felix 69. ESTÁCIO: Santa Olga, Estácio 90. LAPA: Lourdes, Riachuelo 20. MANGUE: Aguia, Av. Presidente Vargas 3850. RIO COMPRIDO: Farm. Rio Comprido, Aristides Lobo 238; Principal, Bispo 50. SAÚDE: Santa Maria, Livramento 100.

ZONA NORTE — ANDARAÍ: Tijuca, Uruguai 317; Uruguai, Barão de Mesquita 590; Linhares, Barão de Mesquita 1039; Brasiliense, Leopoldo 89-B. BANGU: São Sebastião, Cônego Vasconcelos 45. BONSUCESSO: Santa Terezinha, Cardoso de Morais 386; Lima, Bonsucesso 233-A; Nações, Praça das Nações 94; Higienópolis, Tenente Abel Cunha 14. BRAZ DE PINA: Dias, Av. Antenor Navarro 530-B; São Pedro, Av. Braz de Pina 17-B; Edilberto, Itabira 89; Carmo, Av. Braz de Pina 890-B; Vila, Av. Braz de Pina 1496-C. CAMPO GRANDE. Farm. Campo Grande, Barcelos Domingos 25. CASCADURA: São Benedito, Av. Suburbana 6720; São Sebastião, Av. Suburbana 3850; Rio, Sidônio Pais 64; Magalhães, Av. Suburbana 9441-A; Nascimento, Carolina Machado 1556; Osvaldo Cruz, Carolina Machado 974; Mercurio, Av. Ernani Cardoso 85; Jacarepaguá, Candido Benicio 4152. CORDOVIL: David, Major Conrado 247-B. DEL CASTILHO: N. S. Vitórias, Av. Automóvel Club 2297; Mariene, Av. Automóvel Clube, bloco H-1. ENG. DE DENTRO: Almaia, Adolfo Bergamini 104-A; Soberana, rua Cons. Agostinho 171-A. ENGENHO NOVO: Propicia, Souza Barros 665; Radium, Barão do Bom Retiro 1184-B. ENG. VELHO: Medina, rua Haddock Lobo 123; Barcelos, Mariz e Barros 470. GRAJAÚ: Itabaiana, Barão do Bom Retiro 3-A. ILHA DO GOVERNADOR: Novo Mundo, Av. Paranapuã 162. IHAUMA: Venâncio, Av. João Ribeiro 61; Almerindo, Av. João Ribeiro 197; Rio Douro, Padre Januário 43. JACAREPAGUÁ: Menezes, Cândido Benicio 870-A, Malta, Marangá 4-A. LUCAS: 1º de Maio, Parima 159-A; Santa Rita, Av. das Bandeiras 3651. MADUREIRA: São Sebastião, Estr. Marechal Rangel 178; Rubi, Maria José 153-B. MANGUEIRA: São Sebastião, rua José Mauricio 839. MARECHAL HERMES: São Jorge, Américo Rocha 616; Bucker, Siriri 62-B. MEYER: 24 de Maio 511-A: Aristides, Dias da Cruz 59-A; São Lucas, 24 de Maio 1005; Aurea, Aquidabã 1243-A; Viana, Aristides Caire 349. OSVALDO CRUZ: São Jorge, Estr. da Fontinha 21-A. PAVUNA: N. S. do Carmo, Projetada 11-A. PEDRO ERNESTO: Cooperativa, André Azevedo 91; Osvaldo Cruz, Etelvina 9; São Sebastião, Uranos 907-A. PENHA: Bastos, Lobo Junior 197; Américo, Montevidéu 821-A; Tupã, Av. N. S. da Penha 255-A. PIEDADE: Zuleida, Padre Nobrega 400; Piedade, Assis Carneiro 65. RAMOS: Farm. Ramos, Leopoldina Rego 28; Itaré, 28 de Agôsto 36. REALENGO: São Jorge, Coronel Tamarindo 197; Mineira, Av. Santa Cruz 404; N. S. das Dores, Av. Santa Cruz 772. RICARDO DE ALBUQUERQUE: Melo, Estr. Nazaré 390. ROCHA: Salvador, Conselheiro Mayrink 374. ROCHA MIRANDA: São José, Estr. do Barro Vermelho 1238. SANTA CRUZ: Caridade, Senador Camará 29; Sepetiba, Praia Sepetiba 650-A. SÃO CRISTÓVÃO: Aliança, São Luiz Gonzaga 104-A: São Cristóvão, rua São Cristóvão 566; Piratini, Bela 591; Santa Rita, São Januário 168. TIJUCA: Lima, Conde de Bonfim 740-A; Ramos, rua Conde de Bonfim 156-B; Bom Pastor, Desembargador Isidro 21. TODOS OS SANTOS: Adriano, rua Adriano 97. VICENTE DE CARVALHO: Jurema, Estr. Vicente Carvalho 1325-E; Londrina, Av. Meriti 1456-C. VILA ISABEL: Rio, Av. 28 de Setembro 236; Sete, Praça Barão de Drumond 29; Avenida, Av. 28 de Setembro 21-A.

ZONA SUL — BOTAFOGO: Canadá, Marquês de Abrantes 110-C; Antunes, São Clemente 94; São João Batista, General Polidoro 2; Teodoro, Voluntários da Pátria 245; São Luiz, Real Grandeza 196-A. CATETE: Bento Lisboa, rua Bento Lisboa 92; Santa Terezinha, Catete 280; Cruz Azul, Catete 197. COPACABANA: Silva Lima, Miguel de Lemos 25-B; Santa Maria, Av. Copacabana 945-C; Astor Av. Almte. Gonçalves 15-A; Tabajara, rua Siqueira Campos 115; Oceania, Gustavo Sampaio 831-A; Toneleros, rua Toneleros 213-A; Lido, Fernando Mendes 45-A; Santa Clara, rua Santa Clara 127-A. GAVEA: Jardim, rua Jardim Botânico 12; União, praça Santos Dumont 142. IPANEMA: N. S. da Paz, Maria Quiteria 65. LEBLON: Lagoa, Av. Bartolomeu Mitre 642; Vitória Régia, Av. Ataulfo de Paiva 722-A. URCA: Santa Maria, Marechal Cantuária 8-A.

Cr$ 3.000.000,00 À DISPOSIÇÃO da Comissão de Financiamento da Produção

O ministro da Fazenda autorizou o Banco do Brasil a, mediantae débito na conta dos "Depósitos de Podêres Públicos", colocar à disposição daquela Comissão a importância total de Cr$ 3.000.000,00, distribuída em duas parcelas de Cr$ 1.500.000,00, cada uma, em favor respectivamente, do sr. José Garibaldi Dantas, superintendente do Serviço de Contrôle e Recebimento de Produtos Agrícolas e Matérias primas na Agência do referido estabelecimento de crédito, em São Paulo, e a outra, nesta capital, à disposição do secretário, sr. José Maria de Araújo. Ditas quantias serão entregues a cada um dos interessados, simultâneamente, em doze parcelas mensais de Cr$ 125.000,00, cada uma cuja entrega correspondente ao mês de janeiro será efetuada, desde logo, e as demais, relativas aos onze meses restantes no início de cada mês do corrente ano.

BÔLSA DE MERCADORIAS DE SERGIPE

Preços baseados em negócios realizados, na Bôlsa de Mercadorias de Sergipe, em Aracaju, em ofertas ou dados dos centros produtores e exportadores, segundo o Boletim n. 15, de 27-1-956:

Açúcar cristal de 1ª, saco 60 kg Cr$ 400,00 a 420,00 nas uzinas; Arroz: agulha, saco 60 kg 650,00 a 700,00; agulhado, saco 60 kg 500,00 a 550,00; chatinho, saco 60 kg 420,00 a 450,00; Carne: de boi, em pé arroba 320,00; de porco, em pé arroba 400,00; Café da Baria, saco 60 kg 1.850,00 (CIF); Côco, granel, milheiro 2.000,00 e saco, 100 p/ 70 kg, 220,00; Couro verde salmorado, unidade quilo 9,00; Farinha: de 1ª, saco 50 kg 300,00; de 2ª, saco 50 kg, 250,00; de 3ª, saco 50 kg 220,00; Feijão (safra nova): corda, saco 60 kg 500,00; mulatinho, saco 60 kg 1.150,00; Feijão (safra velha): corda, saco 60 kg 430,00; mulatinho, saco 60 kg, 900,00; Lã de barriguda (em rama), nua, arroba 150,00; Milho, saco 60 kg, 240,00; Sal: no depósito, saco 60 kg 45,00, e na salina, saco 60 kg, 20,00; Sisal (rama) tipo 3 a 7, nu, quilo 5,00; Peles: de carneiro, unidade 45,00; idem de cabra, unidade 40,00.

REVELAÇÕES DE KUBITSCHEK À INDÚSTRIA:

OS MINISTROS ESTRANGEIROS DO EXTERIOR DIVERGEM quanto à oportunidade de uma reforma cambial no Brasil

Inútil e contraproducente na opinião do "premier" português as reformas sem equilíbrio econômico

Em reunião esta semana, na Federação das Indústrias do Distrito Federal, a comissão que, em nome da entidade, compareceu ao Forum Econômico de Minas Gerais fêz um relato do seu encontro com o sr. Juscelino Kubitschek. O sr. Kubitschek anunciou-lhes que, dentro em breve, visitarão o Brasil representantes da Fábrica Krupp visando a construção de locomotivas diesel e elétricas no Brasil; além de italianos, franceses e outros, interessados em instalar em nosso país a indústria de tratores, automóveis e caminhões.

Quanto à reforma cambial, o chefe do govêrno declarou que era um dos pontos mais difíceis que teria de enfrentar. Notara, em sua viagem ao exterior, que as opiniões sôbre a providência variavam, inclusive entre os próprios ministros da Economia. O sr. Oliveira Salazar, com quem o sr. Kubitschek conferenciou longamente em Portugal, lhe manifestara a opinião de que seria inútil e até prejudicial estabelecer uma reforma cambial sem que, antes, se tivesse conseguido o equilíbrio econômico. O sr. presidente da República ouviu as reivindicações dos industriais, tendo a representação carioca, constituída dos srs. Ribas Carneiro, Renato Heinzelmann e Fernando Sequeira, lhe apresentado quatro itens reivindicatórios: energia elétrica e água, reaparelhamento do pôrto do Rio, necessidade de contenção da corrida de salário e preços.

Por último, o sr. Zulfo Mallmann disse que a Federação se congratulava com o novo govêrno por estar tentando fazer o Brasil sair do regime da improvização e ingressar no sistema de planos. As cifras constantes dos planos apresentados pelo govêrno seriam não obstante, estudadas para pronunciamento posterior.

Recordou-se, ainda, que nas reivindicações apresentadas pela Federação das Indústrias do Distrito Federal ao presidente da República, figurou item segundo o qual, em 1961, estaria outra vez esgotada a capacidade de abastecimento de energia elétrica no sistema Rio-São Paulo, repetindo-se então, se medidas preventivas não fôssem adotadas, a crise permanente e o racionamento de fôrça e luz.

OS ESCRITÓRIOS COMERCIAIS E EXPORTAÇÃO

O ministro Octávio Fialho, do Itamarati, compareceu na mesma sessão para um debate com os industriais. O ministro (saudado pelo sr. Affonso Campiglia) foi, como se sabe, designado ùltimamente para a representação do Brasil em Genebra, junto a organismos internacionais. Citou o enorme interêsse que se verifica, no exterior, pelo Brasil. Na Suíça, onde estêve recentemente, membros das classes econômicas lhe disseram que aquêle país não poderia perder a oportunidade de investimentos aqui. O mesmo ocorre em outras nações, salientou. Era preciso que nos adaptássemos a êsse interêsse, o que talvez fôsse conseguido por intermédio de um órgão encarregado de informar comércio e indústria sôbre as possibilidades de colocação dos seus produtos no exterior, como medicamentos, calçados, tecidos, etc. Louvou a iniciativa da Feira Internacional que a Federação fará realizar no Rio no próximo ano.

Respondendo a perguntas, informou que os Escritórios Comerciais, em sua grande parte, não vêm preenchendo suas finalidades. São ligados a nomeações políticas, nem sempre felizes. Na Hungria, quando lá estivera, pudera presenciar um bom trabalho do escritório brasileiro local, que tratava de obter a criação de uma frota fluvial para cruzar o Danúbio levando mercadorias do nosso país e trazendo produtos húngaros.

A guerra interrompera as negociações. Bem orientados, êsses escritórios poderiam, porém, ser muito úteis.

Whisky "GOLD TOP"
NÃO É O ÚNICO MAS É O MELHOR
60317

ARRECADAÇÃO FEDERAL

A Recebedoria do Tesouro no Distrito Federal arrecadou:

De 1 a 8 de fevereiro..	217.746.685,20
Em 9 de fevereiro..	25.186.212,70
Total	242.932.897,90
Em igual período de 1955..	127.173.785,80
Diferença para mais no mês	115.759.111,10
Durante o ano: De 2 de janeiro a 9 de fevereiro	1.346.102.158,40
Em igual período de 1955..	960.510.305,90
Diferença para mais no ano	385.591.852,50

SOBEM OS PREÇOS DO AÇO

NOVA YORK, fevereiro. Os preços do aço subiram em mais de um dólar a tonelada nos dois últimos meses, noticia o "Wall Street Jornal", observando que alguns produtores desejariam que os preços se elevassem mais ainda antes de terminado o inverno. Prognosticam os produtores que de fato os preços subirão em pelo menos três dólares a tonelada sôbre os atuais níveis. É igualmente lícito que os consumidores aguardem um aumento dos preços do aço no verão se as negociações de salários seguirem o curso esperado. Apesar do ligeiro declínio na procura de aço, resultante dos cortes na produção de veículos motorizados, os fabricantes de aço informam que o mercado em geral continua firme e em condições de arcar com os aumentos de preço em marcha. AN-SINB.

INTERCÂMBIO BRASIL-POLÔNIA

S. PAULO. Encontra-se nesta capital o sr. Czeslaw Bajer, vice-ministro do Comércio Exterior da Polônia. Falando à imprensa, prestou informações sôbre o desenvolvimento industrial do seu país e as possibilidades de fornecimento de numerosos produtos aos mercados estrangeiros, inclusive o Brasil.

Salientou o sr. Bajer que a Polônia deseja incrementar seu intercâmbio com o Brasil, embora não interesse aos poloneses um ajuste multilateral de comércio com o nosso país nos moldes do firmado com a Alemanha, a Inglaterra, a Bélgica, a Holanda e Luxemburgo.

Acentuou, porém, que, se o Brasil desejar um entendimento nessa base, a isto não se negará a Polônia, que, em tal caso, reivindicará apenas uma área de conversibilidade limitada de moedas diversas daquelas já estabelecidas. Asp.

CULTIVO DA SERINGUEIRA EM SÃO PAULO

S. PAULO. Falando na reunião das diretorias do Centro e da Federação das Indústrias do Estado de S. Paulo o sr. Carlos Eduardo de Azevedo, presidente do Sindicato da Indústria de Artefatos de Borracha, informou que, graças aos esforços dos [illegible] do Instituto Agronômico de Campinas, se pode considerar definitivamente confirmada a possibilidade do cultivo da seringueira no Estado de S. Paulo, tanto na região do planalto como no litoral. Asp.

BANCO ARTUR SCATENA S/A

ENDERÊÇO TELEGRÁFICO: SCATENABANK

MATRIZ — BATATAIS — (Est. São Paulo)

CAPITAL: .... Cr$ 80.000.000,00

RESERVAS: .... Cr$ 35.600.000,00

CONSELHO FISCAL

Membros efetivos:

Dr. Wagner Serra
José Fortes Guimarães
Dr. Sylvio Ribeiro da Silva

Membros suplentes:

Dr. Altino Arantes
Dr. Pio Antunes de Figueiredo
Dr. Durval Machado

BALANCETE EM 31 DE JANEIRO DE 1956 — COMPREENDENDO MATRIZ, SUCURSAL, FILIAIS E ESCRITÓRIO:

SUCURSAL

SÃO PAULO
Rua de São Bento, 480

FILIAIS:

RIO DE JANEIRO
Av. Graça Aranha, 57-B

URBANAS (São Paulo)
Brás, Cambuci, Cons. Crispiniano, Mercado, Moóca, Pinheiros, Santa Cecília

INTERIOR
Altinópolis, Americana, Amparo, Araraquara, Araras, Bariri, Bragança Paulista, Brodósqui, Cajuru, Campinas, Casa Branca, Cordeirópolis, Cravinhos, Franca, Guaíra, Guará, Ibitinga, Igarapava, Ipuã, Itajobi, Itápolis, Itirapuã, Ituverava, Jardinópolis, Leme, Matão, Mococa, Mogi Mirim, Morro Agudo, Novo Horizonte, Nuporanga, Olímpia, Orlândia, Patrocínio Paulista, Pedregulho, Pinhal, Pirassununga, Pontal, Ribeirão Prêto, Sales Oliveira, Sta. Cruz das Palmeiras, Sta. Rita do Passa Quatro, Sta. Rosa de Viterbo, Santos, São Joaquim da Barra, São José da Bela Vista, São Sebastião da Grama, São Simão, Serra Azul, Serrana, Serra Negra, Sertãozinho, Socorro, Sorocaba, Tambaú, Valinhos, Vargem Grande do Sul, Viradouro

ATIVO

		Cr$	Cr$
A — DISPONÍVEL			
CAIXA			
Em moeda corrente		127.939.907,60	
Em Depósito no Banco do Brasil S/A.		184.824.463,10	
Em Depósito à ordem da Sup. da Moeda e do Crédito		57.000.000,00	
Em outras espécies		352.300,00	370.116.670,70
B — REALIZÁVEL			
Letras do Tesouro Nacional			
Empréstimos em C/ Correntes	196.507.552,80		
Empréstimos Hipotecários	2.800.000,00		
Títulos Descontados	921.018.251,80		
Letras a Receber de C/ Própria	160.000,00		
Agências no País	549.152.110,10		
Correspondentes no País	5.416.246,80		
Agências no Exterior	—.—		
Correspondentes no Exterior	—.—		
Outros valores em moeda estrangeira	—.—		
Capital a Realizar	2.500,00		
Outros créditos	173.975.485,20	1.849.032.846,70	
Imóveis		27.815.496,50	
Títulos e valores mobiliários:			
Apólices e Obrigações Federais, inclusive as do valor nominal de Cr$ 1.150.800,00 depositadas no Banco do Brasil S/A., à ordem da Superintendência da Moeda e do Crédito e Cr$ 1.000.000,00 na Del. Fisc. Tes. Nacional-Dec. Lei 9602	4.211.635,60		
Apólices Estaduais	89.000,00		
Apólices Municipais	507.200,00		
Ações e Debêntures	115.000,00	4.923.835,60	
Outros valores		—.—	1.881.772.179,10
C — IMOBILIZADO			
Edifícios de Uso do Banco	39.829.731,50		
Móveis e Utensílios	20.096.370,30		
Material de Expediente	3.920.531,70		
Instalações	7.912.005,90		71.758.639,40
D — RESULTADOS PENDENTES			
Juros e Descontos	1.952.396,30		
Impostos	80.431,60		
Despesas Gerais e Outras Contas	10.413.573,20		12.446.401,10
E — CONTAS DE COMPENSAÇÃO			
Valores em Garantia		214.575.244,10	
Valores em Custódia		1.793.602,00	
Títulos a Receber de C. Alheia		459.762.529,80	
Outras contas		31.707.069,70	710.844.445,60
			3.046.958.338,90

PASSIVO

		Cr$	Cr$
F — NÃO EXIGÍVEL			
Capital	80.000.000,00		
Aumento de capital	—.—	80.000.000,00	
Fundo de Reserva Legal		27.600.000,00	
Fundo de Previsão		8.000.000,00	
Outras reservas		—.—	115.600.000,00
G — EXIGÍVEL			
DEPÓSITOS			
à vista e a curto prazo:			
de Poderes Públicos	10.042.871,50		
de Autarquias	—.—		
em C/C Sem Limite	634.627.990,80		
em C/C Limitadas	26.938.687,90		
em C/C Populares	315.863.521,00		
em C/C Sem Juros	63.961.789,40		
em C/C de Aviso	4.374.176,70		
Outros depósitos	27.965.522,10	1.083.774.559,20	
a prazo:			
de Podêres Públicos	—.—		
de Autarquias	—.—		
de diversos:			
a Prazo Fixo	513.565.124,10		
de Aviso Prévio	7.240.974,50		
Outros depósitos	—.—		
Letras a Prêmios	—.—	520.806.098,60	
		1.604.580.657,80	
OUTRAS RESPONSABILIDADES			
Títulos Redescontados	—.—		
Obrigações Diversas	—.—		
Letras a Pagar	—.—		
Letras Hipotecárias	—.—		
Agências no País	540.414.853,10		
Correspondentes no País	50.122.577,40		
Agências no Exterior	—.—		
Correspondentes no Exterior	238.709,70		
Ordens de Pag. e outros créditos	19.172.715,90		
Dividendos a Pagar	689.345,90	590.638.201,40	2.195.218.859,20
H — RESULTADOS PENDENTES			
Contas de Resultados			25.305.034,10
I — CONTAS DE COMPENSAÇÃO			
Depositantes de Valores em Gar. e em Custódia		216.374.846,10	
Depositantes de Títulos em Cobrança:			
do País	459.762.529,80		
do Exterior	—.—	459.762.529,80	
Outras contas		31.707.069,70	710.844.445,60
			3.046.958.338,90

BATATAIS, 6 de fevereiro de 1956

a) ARTUR SCATENA — Diretor-Presidente
a) DR. OSWALDO SCATENA — Diretor-Superintendente
a) ARCHIMEDES SCATENA — Diretor-Gerente
a) DR. PAULO SCATENA — Diretor-Secretário
(a) JOÃO BAIO — Contador Reg. CRC nº 10949-SP

65688

VIDA COMERCIAL

CÂMBIO

Ontem, êsse mercado funcionou calmo, tendo o Banco do Brasil oficializado as seguintes taxas:

	Vend.	Comp.
Libra	52,6960	51,4080
Dólar	18,82	18,56
Franco suíço	0,3775	0,3683
Franco belga	0,3775	0,3683
Peso uruguaio	4,8318	4,6718
Peso argentino	—	—
Franco francês	0,0538	0,0525
Escudo	0,6607	0,6328
Peso boliviano	0,3137	—
Florim	4,9614	4,8401
Coroa sueca	3,6402	3,5513
Coroa dinamarquesa	2,7499	2,6340
Coroa tcheco-eslovaca	2,6139	2,55
Marco	4,4931	4,3833

OURO FINO

O Banco do Brasil afixou para compra do ouro fino, 1.000/1.000, o preço de Cr$ 20,8176, por grama.

BONIFICAÇÕES

Tabela de Bonificações afixada pelo Banco do Brasil, de acôrdo com a Instrução n. 114, da SUMOC:

	2ª Cat.	3ª Cat.	4ª Cat
US$	18,70	24,70	31,70
Libra, £	52,360	69,160	88,760
US$ convênio	17,19	22,95	29,67
Suíça	0,0491	0,0655	0,0847
França	0,0491	0,0655	0,9847
Bélgica	0,3406	0,4548	0,5830
Dinamarca	2,4661	3,2924	4,2565
Suécia	3,3249	4,4390	5,7388
£, Islândia	48,132	64,260	83,076

CAMBIO LIVRE
(Dia 9-2-956)

Cotações do dólar:

Na abertura: Compra Cr$ 68.00 a 68.50. Venda Cr$ 70.00 a 70.50.

No fechamento: Compra Cr$ 68.30 a 68.50. Venda Cr$ 70.30 a 70.50.

Cotações da libra:

Na abertura: Compra Cr$ 187.00 a 188.00. Venda Cr$ 193.00 a 194.00.

No fechamento: Compra Cr$ 187.00 a 188.00. Venda Cr$ 193.00 a 194.00.

MERCADO — Na abertura, irregular; no fechamento, paralisado.

CAMARA SINDICAL
MÉDIAS CAMBIAIS FIXADAS EM 7-2-956

MERCADO LIVRE	Cr$
América do Norte — Dólar	69,27
Alemanha — Marco	16,49
Bélgica — Franco belga	1,48
Dinamarca — Coroa	8,30
França — Franco	0,20
Holanda — Florim	18,04
Inglaterra — Libra	192,78
Portugal — Escudo	2,4533
Suécia — Coroa	11,40
Suíça — Franco	16,19
MERCADO OFICIAL	
América do Norte — Dólar	18,82
Alemanha — Marco	4,4929
Bélgica — Franco belga	0,3775
Dinamarca — Coroa	2,7499
França — Franco	0,0528
Holanda — Florim	4,9614
Inglaterra — Libra	52,6960
Suécia — Coroa	3,6402
MERCADO DE MOEDAS	
América do Norte — Dólar	69,97
Alemanha — Marco	18,00
Argentina — Pêso	1,78
Espanha — Peseta	1,65
França — Franco	0,19
Inglaterra — Libra	198,00
Itália — Lira	0,1170
Portugal — Escudo	2,49

CAMBIOS ESTRANGEIROS

NOVA YORK, 9.

Abertura — Nova York sôbre Londres por £ 2.8056 comp. e 2.8068 vend. **Montreal** telegr. por $ 1.0006 comp. e 1.0012 vend. **Rio de Janeiro** por Cr$ 1.43 comp. e 1.48 vend. **Buenos Aires** tel. por P. 2.35 comp. e 2.40 vend. **Montevidéu** tel. por P. 25.62 comp. e 25.87 vend. **Paris** tel. por F. 0.2850 comp. e 0.2862 vend. **Berna** tel. por F. 23.33 comp. e 23.34 vend. **Estocolmo** tel. por Kr. 19.32 comp. e 19.34 vend. **Madrid** oficial por P. 2.36. **Lisboa** tel. por Esc. 3.49 comp. e 3.50 vend. **Bélgica** tel. por F. 2.0000 comp. e 2.0012 vend. **Amsterdam** tel. por Gr. 26.13 comp. e 26.15 vend. **Alemanha** tel. por Mark 23.66 comp. e 23.69 vend.

NOVA YORK, 9.

Fechamento — Nova York sôbre **Londres** telegráfica por £ 2.8056 comp. e 2.8068 vend. **Montreal** tel. por $ 1.0006 comp. e 1.0012 vend. **Rio de Janeiro** por Cr$ 1.42 comp. e 1.47 vend. **Buenos Aires** telegr. por P. 2.35 comp. e 2.40 vend. **Montevidéu** tel. por P. 25.62 comp. e 25.87 vend. **Paris** tel. por F. 0.2850 comp. e 0.2862 vend. **Berna** tel. por F. 23.33 comp. e 23.34 vend. **Estocolmo** por Kr. 19.32 comp. e 19.34 vend. **Madrid** tel. por P. 2.38. **Lisboa** tel. por Esc. 3.49 comp. e 3.50 vend. **Bélgica** tel. por F. 2.0000 comp. e 2.0012 vend. **Amsterdam** tel. por Gr. 26.15 comp. e 26.15 vend. **Alemanha** tel. por Mark 23.68 comp. e 23.70 vend.

LONDRES, 9.

Abertura — Londres, à vista, por £ sôbre: **Nova York** à vista por £ 2.8068 comp. e 2.8075 vend. **Rio de Janeiro** livre por Cr$ 195.00 comp. e 200.00 vend. **Buenos Aires** por P. 110.00 comp. e 115.00 vend. **Montevidéu** por P. 10.00 comp. e 10.50 vend. **Canadá** por $ 2.8031 comp. e 2.5034 vend. **Berna** por F. 12.2462 comp. e 12.2487 vend. **Amsterdam** tel. por F. 10.6212 comp. e 10.6225 vend. **Paris** tel. por F. 983.37 comp. e 983.37 vend. **Genova** por L. 1.75250 comp. e 1.75350 vend. **Bruxelas** por F. 139.55 comp. e 139.60 vend. **Estocolmo** por Kr. 14.5262 comp. e 14.5287 vend. **Copenhague** por Kr. 19.3275 comp. e 19.3275 vend. **Oslo** por £ Kr. 20.01 comp. e 20.0125 vend. **Madrid** (oficial) por P. 30.66 comp. e 31.66 vend. **Lisboa** por Escudo 80.15 comp. e 80.25 vend. **Praga** tel. por Kr. 20.00 comp. e 20.25 vend. **Berlim** (marco bloqueado), por Mark 11.7262 comp. e 11.7287 vend.

LONDRES, 9.

Fechamento — Londres, à vista, por £ sôbre: **Nova York** à vista por £ 2.8062 comp. e 2.8068 vend. **Rio de Janeiro**, livre, por Cr$ 195.00 comp. e 200.00 vend. **Buenos Aires** por P. 110.00 comp. e 115.00 vend. **Montevidéu** por P. 10.00 comp. e 10.50 vend. **Canadá** por $ 2.8025 comp. e 2.8037 vend. **Berna** por F. 12.2450 comp. e 12.2475 vend. **Amsterdam** tel. por F. 10.6187 comp. e 10.6212 vend. **Paris** tel. por F. 983.50 comp. e 983.75 vend. **Genova** por L. 1.75250 comp. e 1.75350 vend. **Bruxelas** por F. 139.5250 comp. e 139.5750 vend. **Estocolmo** por Kr. 14.5262 comp. e 14.5287 vend. **Copenhague** por Kr. 19.3275 comp. e 19.33 vend. **Oslo** por £ Kr. 20.01 comp. e 20.0125 vend. **Madrid** por P. 30.66 comp. e 31.66 vend. **Lisboa** por Escudo 80.15 comp. e 80.25 vend. **Praga** por Kr. 20.00 comp. e 20.25 vend. **Berlim** (marco bloqueado) por Mark 11.7250 comp. e 11.7275 vend.

BUENOS AIRES, 9.

Fechamento — Sôbre Londres, à vista, por £: Taxa de compra (P) — 117.15. Taxa de venda (P) — 117.34. Sôbre **Nova York**, à vista, por 100 dólares: Taxa de compra (P) — 4.220.00. Taxa de venda (P) — 4.230.00.

MONTEVIDEU, 9.

Fechamento — (Mercado livre para transferências e pagamento de serviços financeiais.) Sôbre **Londres** à vista por £: Taxa de compra (P) — 10.77. Taxa de venda (P) — 10.84. Sôbre **Nova York**, à vista, por 100 dólares: Taxa de compra (P) — 388.50. Taxa de venda (P) — 389.50.

Stock Exchange de Londres

LONDRES, 9.

Plano B:

Títulos brasileiros:

Federais — Conversão, 1940, 4 % — 49.10.0. Empréstimos, 1913, 5 % — 49.10.0.

Estaduais — Distrito Federal, 5 % (nacionalizado) — 11.0.0. Rio de Janeiro, 1927, 7 % — 42.0.0. Bahia, 1928, 5 % — 35.0.0.

Títulos diversos — Bank of London & South America, Ltd. — 5.2.6. São Paulo Gaz Co. Ltd. (preferenciais) — 6.10.0. Cables & Wireless, Ltd. ordinárias — 2.2.3. Ocean Wilson Holdings, ord. — 0.11.3. Imperial Chemical Industries, Ltd. — 2.4.0. Lloyd's Bank, Ltd. ("A" Shares) — 2.14.9. Rio Flour Mills & Granaries, Ltd. — 1.14.0. São Paulo Railways, Co., Ltd. Ações 10/- — 0.2.3.

Títulos estrangeiros — Consols 2 1/2 % — 54.3.9. Emp. de Guerra Britânico, 3 1/2 %, 1927/47 — 73.12.6. Shell Transport Trading — 6.14.5. Canadian Eagle Oil — 2.12.9. Royal Dutch Petroleum — 60.17.6.

BÔLSA DE VALORES

Regulou animada a Bôlsa de Títulos, ontem, cujos negócios foram bastante desenvolvidos. Ficaram em boa posição as apólices da União e as obrigações de Guerra, cujos preços apresentaram alguma melhoria.

As de sorteio, de Minas, prosseguiram na alta, fechando firme, com as de São Paulo inalteradas e estáveis. As ações da Siderúrgica Mannesmann, ordinárias e as preferenciais apresentaram alta acentuada nas cotações, bem como as da Brahma. Os demais papéis em evidência fecharam sem alteração e calmos, como se vê das vendas e ofertas adiante.

VENDAS

	Cr$
Apólices da União:	
116 D. Emis. Nom.	660,00
11 Idem, Port.	835,00
336 Reaj. Econ.	860,00
Obrigações:	
6 Guerra, Cr$ 100.00	87,00
222 Idem	88,00
6 Idem, Cr$ 200.00	174,00
77 Idem	175,00
6 Idem, Cr$ 500.00	435,00
37 Idem	435,00
37 Idem	440,00
300 Idem, Cr$ 1.000.00	895,00
3 Idem	890,00
41 Idem, Cr$ 5.000.00	4.500,00
360 Idem	525,00
Apólices estaduais:	
185 Minas 1934, 2ª série	112,00
300 Idem, 3ª série	112,00
90 São Paulo, 5 %	168,00
300 Idem, unificadas, 6 %	375,00
114 Idem, uniformizadas — 8 %	800,00
6 Idem	805,00
Ações de Bancos:	
649 Bco. Português, Cr$ 200,00, nom.	400,00
Ações de companhias:	
400 N. T. Nova América, de Cr$ 200,00, nom.	600,00
53 Brasileira de E. Elétrica, Cr$ 200,00	135,00
500 Cerv. Brahma, de Cr$ 200,00, ord.	492,00
518 Cerv. Brahma, de Cr$ 200,00, pref.	475,00
1.073 Fôrça e Luz de Minas Gerais, Cr$ 200,00	135,00
500 Mesbla, de Cr$ 200,00	218,00
100 Idem	220,00
200 Idem	225,00
100 Idem	227,00
500 Idem	230,00
100 Sid. Belgo Mineira, de Cr$ 1.000,00	1.400,00
20 Idem	1.410,00
180 Sid. Mannesmann, de Cr$ 1.000,00, pref.	950,00
10 Vale do Rio Doce, de Cr$ 1.000,00	520,00
Letras hipotecárias:	
150 Bco. Prefeitura do D. Federal, Cr$ 1.000,00, 7 %	680,00

OFERTAS

	Vend Cr$	Comp. Cr$
Obrig. da União:		
Guerra, Cr$ 5.000,00, 6 %	4.500,00	4.480,00
Guerra, Cr$ 1.000,00, 6 %	893,00	892,00
Tesouro, 1930, 7 %	—	860,00
Tesouro, 1932, 7 %	1.000,00	—
Tesouro, 1921, 8 %	—	860,00
Ferroviárias, 7 %	870,00	—
Tesouro, 1939, 7 %	900,00	890,00
Apol. da União:		
Uniformizadas, 5 %	665,00	660,00
Div. Emis. nom. 5 %	663,00	650,00
D. Emissões, port.	835,00	850,00
Idem, antigas, 5 %		820,00
Idem, cautela	790,00	—
Reajustamento Econômico, 5 %	865,00	850,00
Apols. estaduais:		
Centenário de São Paulo, 5 %	345,00	—
Estado do Rio, Eletrificação, 8 %, 3ª série	700,00	—
Est. do Rio — Rodoviárias	440,00	—
Estado do Rio, 8 %, Decreto 243	730,00	—
Estado do Rio, 6 %, nom.	400,00	350,00
Est. Rio Grande do Sul, Rod., 8 %	—	780,00
Pref. de Niterói, Cr$ 600,00, 5 %	—	180,00
Prefeitura de Campos, 8 %	550,00	—
Pref. Niterói, de Cr$ 200,00, 8 %	90,00	—
Estado de São Paulo, 8 %, uniformizadas	800,00	795,00
Unificadas de São Paulo, 6 %	575,00	573,00
Estado de São Paulo, Ferroviárias	—	615,50
Estado de São Paulo, 5 %	170,50	168,00
Minas Gerais, 1.177	560,00	550,00
Minas Gerais, 5 %, nom. (antigas)	—	200,00
Minas Gerais, 7 % (ab. e out.)	495,00	490,00
Idem, Emp. Popular	215,00	210,00
Idem — Energia e Transportes	475,00	450,00
Pref. Belo Horizonte, 7 %	—	300,00
Pref. de Petropolis	600,00	—
Pernambuco, 5 %	—	40,00
Estado Espírito Santo	—	400,00
E. Minas, Cr$ 200,00, 5 %, 1ª série	—	116,00
E. Minas, Cr$ 200,00, 5 %, 2ª série	—	112,00
E. Minas, Cr$ 200,00, 5 %, 3ª série	114,00	112,00
Recuperação Economica, 7 %, 1ª série	528,00	—
Recuperação Economica, 7 %, 2ª série	—	540,00
Recuperação Economica, 7 %, 3ª série	538,00	—
Apls. Municipais:		
Decreto 1.535, 5 %	175,00	169,00
Decreto 2.097, 7 %	180,00	—
Dec. 1.948, 7 %, pt.	200,00	170,00
Emp. 1906, port., 8 %	192,00	190,00
Emp. 1931, port., 6 %	175,00	170,00
Emp. 1914, port.	—	180,00
Emp. 1917, port., 6 %	172,00	170,00
Emp. 1954, port., 5 % (Lei 800)	600,00	595,00
Ações de Bancos:		
Andrade Arnaud	—	500,00
Boavista	—	2.680,00
Brasil	900,00	860,00
Cidade do Rio de Janeiro	—	190,60
Da Capital	140,00	135,00
Comercio, nom.	285,00	275,00
Comercio (port.)	285,00	275,00
Crédito Real de Minas	430,00	—
Lowndes	210,00	—
Mercantil do Rio de Janeiro	—	440,00
Comercio Ind. Minas Gerais	—	470,00
Moreira Salles	240,00	235,00
Nordeste do Brasil	1.000,00	—
Sul Americano do Brasil	—	900,00
Português do Brasil, nom.	400,00	390,00
Idem, port.	400,00	390,00
Prefeitura do Distrito Federal	—	200,00
Regional	220,00	—
Ribeiro Junqueira	201,00	200,00
Cias. de Seguros:		
Argos	—	1.750,00
Confiança	600,00	500,00
Previdente	6.500	6.000,00
Varejistas	200,00	—
Bahia	350,00	—
Cias. de Tecidos:		
Aliança Industrial	—	200,00
America Fabril	—	300,00
Brasil Industrial	230,00	—
Fab. de Filó	12.200,00	—
Progresso Industrial	—	380,00
Petropolitana	—	310,00
Corcovado	270,00	—
Nova América	—	600,00
Cometa	250,00	—
Nova America	600,00	590,00
São Pedro Alc.	320,00	300,00
Cia. de Estradas de Ferro:		
Minas de São Jerônimo, ord	—	43,00
Idem, pref.	—	—
Paulista, nom.	—	142,00
Idem, port.	158,00	—
Panair	140,00	—
Cias. Diversas:		
Aços Especiais Itabira, pref.	2.000,00	—
Arno S. A., Indústria e Comércio	1.200,00	—
A Sensação Modas, S. A.	1.230,00	—
A Exposição Modas, S. A.	1.200,00	1.120,00
Atlantica Cinem. — (pref.)	70,00	—
Brasileira de Energia Elétrica, c/ div.	—	175,00
Brasileira de Carbureto de Calcio	—	400,00
Brasileira de Roupas	960,00	—
Brasileira de Gaz	—	350,00
Brasileira de Fósforos	180,00	—
Brasileira de Cerâmica	1.100,00	—
Cogema	1.200,00	—
Carb. Minas de Butiá	50,00	—
Carioca Industrial	150,00	140,00
Cervejaria Bohemia	—	100,00
Cerv. Brahma, ord.	500,00	490,00
Idem, pref.	480,00	475,00
Brasil Oiticica	225,00	220,00
Condoroil Tintas S.A.	1.030,00	1.020,00
Cimento Aratu	1.120,00	1.100,00
Cimento do Vale Paraiba	220,00	200,00
Cimento Paraiso	100,00	—
Dias Garcia Imp. ord.	1.500,00	—
Docas da Bahia	240,00	235,00
Docas de Santos, nom.	—	215,00
Idem, port.	—	200,00
Domingos Joaquim da Silva (direitos)	100,00	—
Expresso Federal	410,00	—
Ferro Brasileiro	405,00	—
Fôrça e Luz de Minas Gerais	140,00	135,00
Fôrça e Luz do Paraná	195,00	190,00
Eletricidade Nova Friburgo	200,00	—
Fôrça e Luz Alegre Veado	—	320,00
Harkson, Ind. e Comércio Kibon, ord.	650,00	—
Idem, pref.	150,00	—
Lutz Ferrando	750,00	—
Lojas Americanas	2.200,00	1.700,00
Lab. Moura Brasil - Orlando Rangel	—	1.255,00
Laboratórios Goulart	—	1.199,00
Lab. Silva Araujo Roussel	2.000,00	1.900,00
Laminação Brasileira de Ferro	—	360,00
Listas Telefonicas Brasileiras	320,00	280,00
Lopes Sá Ind. de Fumos	3.100,00	2.900,00
Manufatora de Brinquedos "Estrela"	—	1.320,00
Mercado Municipal	200,00	—
Mesbla	230,00	227,00
Rei da Voz	—	1.000,00
Sider. Mannesmann, ord.	1.010,00	1.000,00
Sid. Mannesmann, pref.	970,00	950,00
Sid. Belgo Mineira	1.425,00	1.390,00
S. A. Marvin	250,00	230,00
Sid. Nacional	205,00	200,00
Usinas Nacionais	1.200,00	—
Parafusos Sta. Rosa	115,00	—
White Martins	—	400,00
Sanson Vasconcellos	900,00	880,00
Temil S. A. — Tecnica de Maquinas para Industria e Lavoura	1.300,00	1.100,00
Ultragaz, pref.	185,00	180,00
Vale do Rio Doce (nom.)	—	550,00
Vale do Rio Doce (portador)	530,00	520,00
Valeria, 1ª	—	226,00
Valeria, 2ª	215,00	205,00
Valeria, 3ª	250,00	230,00
(portador)	540,00	520,00
Valeria, 1ª	—	229,00
Valeria, 2ª	214,00	204,00
Valeria, 3ª	253,00	233,00
Sudeletro, pref.	—	150,00
Debêntures:		
C. Brahma	4.200,00	4.100,00
Cotonifício Gávea	180,00	175,00
Lar Brasileiro, 1ª série	—	200,00
Lar Brasileiro, 2ª série	160,00	155,00
Lar Brasileiro, 3ª série	—	785,00
Docas de Santos	—	170,00
Hoteis Palace	750,00	—
Letras hipotecárias:		
Banco Prefeitura do Distrito Federal, 7 %	685,00	—
Brasil	600,00	—

CAFÉ

Mercado firme. Preços em alta. O tipo 7, foi cotado ao preço de Cr$ 307,00 por 10 quilos. Não houve vendas. Entradas 10.043. Embarques 10.500. Existência 674.232. Café despachado para embarques 143.111 sacas.

COTAÇÕES POR 10 QUILOS — Inclusive o preço de sacarias:

Tipo 2	Cr$ 357,00
Tipo 3	Cr$ 345,00
Tipo 4	Cr$ 333,00
Tipo 5	Cr$ 321,00
Tipo 6	Cr$ 321,00
Tipo 7	Cr$ 307,00
Tipo 8	Cr$ 295,00

PAUTA — Preço — Estado de Minas Gerais.

Tipo comum	Cr$ 30,20
Tipo fino	Cr$ 40,15
Estado do Rio:	
Tipo comum	Cr$ 27,00

CAFE' A TERMO — Não funcionou por falta de número legal de corretores.

DISPONIVEL

SANTOS, 9.

Tipo 4, Estilo Santos	Cr$ 403,50
Tipo 4, Santos Riado	Cr$ 393,50
Tipo 4, Sem descrição	Cr$ 375,00

Posição — Firme.

Entradas	56.111
Embarques	25.098
Existência	2.661.148

Saídas 56.771 sacas. Sendo 38.776 para os Estados Unidos e 17.996 para a Europa.

CAFE A TERMO
Contrato B

	Abert.	Fech.
Fevereiro, 1956	379,80	379,80
Março, 1956	383,80	383,80
Maio, 1956	381,90	381,90
Julho, 1956	381,90	381,90
Setembro, 1956	381,90	381,90
Dezembro, 1956	381,90	381,00
Janeiro, 1957	381,90	381,90

VENDAS — Não houve.

Posição — Na abertura, paralisada; no fechamento, paralisada.

Contrato C

	Abert.	Fech.
Fevereiro, 1956	452,00	452,00
Março, 1956	455,50	457,00
Maio, 1956	458,00	460,00
Julho, 1956	4345,0	465,00
Setembro, 1956	465,00	467,00
Dezembro, 1956	469,00	470,00
Janeiro, 1957	469,00	469,00

VENDAS — Nada.

Posição — Na abertura, firme; no fechamento, firme.

NOVA YORK, 9.

Contrato "S" — Santos — Extritamente — Mole

	Abert.	Fech.
Março, 1956	55,30	55,60
NOVO CONTRATO B		
Maio, 1956	54,30	54,02
Julho, 1956	53,40	53,10
Setembro, 1956	52,65	52,35
Dezembro, 1956	51,75	51,30

VENDAS — Na abertura, 5.250; no fechamento 54.500 sacas.

NA ABERTURA — Mercado firme. Alta de 30 a 61 pontos.

NO FECHAMENTO — Mercado estável. Alta de 5 a 80 pontos.

AÇÚCAR

Êsse mercado regulou ontem, calmo e sem alteração nos preços. Entradas não houve. Saídas 10.915. Existência 71.597 sacos.

COTAÇÕES POR 10 QUILOS

Branco, cristal	Cr$ 435,00
Cristal, amarelo	Cr$ 390,00
Mascavinho	Cr$ 330,00

EM PERNAMBUCO

RECIFE, 9.

Mercado — Estável.

Preço — Por 60 quilos — Usina de primeira, não cotado — Usina de segunda, não cotado — Demerara, Cr$ 360,00 — Cristal Cr$ 360,00.

Entrdas — Ontem: 39.074; desde 1º de setembro, 4.966.022.

Exportação: 1.800.

Existência: 1.244.105.

Consumo: 2.000.

ALGODÃO

Mercado calmo. Preços inalterados. Entradas não houve. Saídas 832. Existência 36.800 sacos.

COTAÇÕES POR 10 QUILOS
Em cruzeiros

Fibra longa:	
Seridó, tipo 3	385,00 a 390,00
Seridó, tipo 5	375,00 a 380,00
Fibra média:	
Sertões, tipo 3	360,00 a 365,00
Sertões, tipo 5	340,00 a 345,00
Ceará, tipo 3	350,00 a 355,00
Ceará, tipo 5	330,00 a 335,00
Fibra curta:	
Matas, tipo 3	310,00 a 315,00
Matas, tipo 5	305,00 a 310,00
Paulista, tipo 3	Nominal
Paulista, topo 5	315,00 a 320,00

ALGODÃO A TÊRMO
Por 1 quilo
SÃO PAULO, 9.

	Abert.	Fech.
Fevereiro, 1956	N/c.	N/c.
Março, 1956	29,25	29,25
Maio, 1956	30,00	30,20
Julho, 1955	30,30	30,45
Outubro, 1956	31,90	32,00
Dezembro, 1956	32,20	32,70

Cotações do disponivel

Tipo 4	31,47
Tipo 5	29,50
Tipo 6	24,00

VENDAS — Na abertura, nada; no fechamento, 40.000 sacos.

Posição — Na abertura, estável; no fechamento, estável.

EM PERNAMBUCO

RECIFE, 9.

Mercado — Estável.

COTAÇÕES — POR 10 QUILOS — Matas, tipo 5, Cr$ 380,00 — Sertões — tipo 5, Cr$ 410,00.

Entradas — Ontem: 580; desde 1º de setembro, 128.537.

Exportação: Nada.

Existência: 11.431.

Consumo: 700.

NOVA YORK, 9.

	Abert.	Int.	Fech.
Março, 1956	35,27	34,24	35,42
Maio, 1956	34,64	34,69	34,86
Julho, 1956	33,71	33,67	33,81
Outubro, 1956	31,90	31,75	31,93
Dezembro, 1956	31,72	31,59	31,78
Março, 1957	31,47	N/c.	31,52
M. Up. Mildes	—	—	36,10

NA ABERTURA — Mercado estável. Alta de 9 e baixa de 6 a 10 pontos.

NA INTERMEDIARIA — Mercado estável. Alta de 6 e baixa de 5 a 71 pontos.

NO FECHAMENTO — Mercado estável. Alta de 3 a 24 e baixa de 1 a 3 pontos.

CACAU

NOVA YORK, 9.

	Abert.	Fech.
Março, 1956	25,55	25,25
Maio, 1958	26,05	25,68
Julho, 1956	26,45	25,18
Setembro, 1956	27,00	26,65
Dezembro, 1956	27,50	27,20

VENDAS — Na abertura, nada; no fechamento, 208 contratos.

NA ABERTURA — Mercado estável. Baixa de 15 a 25 pontos.

NO FECHAMENTO — Mercado acessivel. Baixa de 47 a 55 pontos.

TRIGO

CHICAGO, 9.

Março, 1956	2,15,50
Maio, 1956	2,10,75

BANCO NACIONAL DO COMÉRCIO E PRODUÇÃO S.A.
Aviso aos Senhores Acionistas

Acham-se à disposição dos Senhores Acionistas, na séde social, à Rua do Ouvidor, 63, os documentos a que se refere o art. 99 do Decreto-Lei nº. 2.627, de 26 de Setembro de 1940.

Rio de Janeiro, 4 de Fevereiro de 1956 — *Os DIRETORES* — (a) *Hamilcar José do Amaral Bevilácqua, Antônio Martins Fontoura Borges* 56655

BANCO CIVIA S.A.
Assembléia Geral Ordinária

São convidados os Senhores Acionistas para que se reunam em Assembléia Geral Ordinária, que terá lugar à Travessa do Ouvidor nº 17, nesta Cidade, às 17 horas do dia 22 de fevereiro de 1956, com o fim de tomarem conhecimento e deliberarem sôbre o Relatório da Diretoria, Balanço, conta de Lucros e Perdas, Parecer do Conselho Fiscal, referentes ao Exercício de 1955, e eleição do Conselho Fiscal.

Rio de Janeiro, 7 de fevereiro de 1956. — (a) *Francisco Augusto de Faria Baptista — Diretor-Superintendente* 83757

RELAÇÃO DA COTAÇÃO DO PREGÃO DE DIVISAS REALIZADO EM 3-2-56 DA BÔLSA OFICIAL DE VALORES DE SERGIPE

DISTRIBUIÇÃO N. 56/27

ESPÉCIE DE DIVISAS	Categ.	MONTANTE DAS DIVISAS — Oferecidas	Licitadas	Sobras	Agio Min.	Agio Max.	TOTAL EM Cr$
PARA FRUTAS FRESCAS, SECAS E DESSECADAS							
US$ ARG. — PRONTO	4ª	190.000	—	190.000	—	—	—
	5ª	10.000	—	10.000	—	—	—
EXCLUSIVAMENTE PARA IMPORTAÇÃO DE FRUTAS							
US$ URUG. — PRONTO	4ª	38.000	—	38.000	—	—	—
	5ª	2.000	—	2.000	—	—	—

DISTRIBUIÇÃO N. 56/28

ESPÉCIE DE DIVISAS	Categ.	Oferecidas	Licitadas	Sobras	Agio Min.	Agio Max.	TOTAL EM Cr$
PARA EMPRÊGO EXCLUSIVO NA LAVOURA E NA PECUARIA							
US$ CHILE — PRONTO:							
Adubos	1ª	2.000	2.000	—	25,00	25,00	50.000,00
Inseticidas	1ª	—	—	—	—	—	—
FRS. FRS. — PRONTO:							
Adubos	1ª	350.000	350.000	—	0,0815	0,0715	25.025,00
Inseticidas	1ª	—	—	—	—	—	—
US$ ACL — PRONTO:							
Adubos	1ª	1.000	1.000	—	28,72	28,72	28.720,00
Inseticidas	1ª	1.000	1.000	—	25,00	25,50	25.000,00
US$ — 120 DIAS:							
Adubos	1ª	3.000	3.000	—	27,30	27,30	81.900,00
Inseticidas	1ª	3.000	3.000	—	28,90	30,30	88.900,00
US$ ARG. — PRONTO:							
Inseticidas	1ª	2.000	—	2.000	—	—	—
US$ URUG. — PRONTO:							
Inseticidas	1ª	2.000	—	2.000	—	—	—

TOTA L GERAL EM CRUZEIROS — 299.545,00

Investimentos norte-americanos no Brasil

SÃO PAULO, 8 — O sr. John G. Burton, que se encontra no Brasil, procurando investigar da oportunidade de investimentos de grupos com os quais está em contato nos Estados Unidos, estêve em visita à Federação do Comércio do Estado de São Paulo.

Depois d esaudado pelo senhor Luis Roberto Vidigal que o apresentou aos diretores presentes, o sr. John G. Burton explicou que a visita que vem fazendo a diversos países da América Latina é de caráter pessoal, no que diz respeito aos governos, o que não impede de apresentar em Washington um relatório sôbre as observações colhidas.

Quanto à possibilidade de colaboração norte-americana, disse que poderá ser de ordem financeira ou de ordem técnica, dependendo sempre de negócios e de contato para contato. Quanto à maneira pela qual essa colaboração possa ser orientada, e mais as ofertas e o exame das possibilidades, esclareceu que naturalmente dependerão de um "dossier" completo de informações, sem o que não é possível a nenhum investigador americano trazer à América do Sul ajuda técnica ou financeira. Nesse sentido está mantendo contatos com escritórios especializados nesse setor. Disse ainda que daqui viajará para o Rio e daí para Caracas.

Respondendo, em seguida, a uma pergunta que lhe fêz o sr. B. M. Lobo Rosa, sôbre qual o modo preferível de se operar, se numa base de sociedade ou numa base de participação de lucros, disse o sr. John Burton que não existe uma maneira específica para isso, cada caso será estudado à parte. Poder-se-á operar, disse, em sociedade ou com a experiência técnica, entrando com maquinismos e, concluindo, explicou que o que se deseja é uma forma que satisfaça a interêsses mútuos.

Indagou então o sr. M. B. Lobo Rosa se não haveria interferência das autoridades, de suas organizações ou de outras que se formassem ou de grupos interessados, como o Banco de Importação e Exportação de Washington. Responde o sr. Burton que não, porque o Banco está mais ou menos ligado com o govêrno e as organizações dêle se referem mais a entidades privadas.

O problema imobiliário foi suscitado pelo sr. Paulo de Almeida Barbosa, dizendo que, ao que parece, os capitais norte-americanos não se têm interessado por essa questão. No entanto, para que entre nós se possa combater o comunismo, acreditava que a construção de casas operárias e para a classe média seria um dos melhores meios.

A resposta foi de que, embora as especificações sejam mais do ramo industrial, o assunto não deixa de ser interessante, e só com informações mais completas sôbre o problema, poderia dizer alguma coisa. Asp.

ISENÇÃO DE TRIBUTOS PARA GÊNEROS ALIMENTÍCIOS
Ofício do presidente da Associação Comercial ao prefeito

Em sua reunião de anteontem o Sindicato do Comércio Varejista de Gêneros Alimentícios, tomou conhecimento do ofício enviado pelo sr. Rui Gomes de Almeida, presidente da Associação Comercial, ao prefeito Sá Lessa, ratificando acôrdo relativo a isenção da taxa de 4% do impôsto de vendas e consignações para a banha, o arroz, as carnes, o feijão e a farinha. Referido documento, que foi lido pelo sr. Carlos Vieira da Silva, é o seguinte:

"Tenho a honra de dirigir-me a v. exa. a fim de assegurar-lhe que as classes produtoras do comércio acolheram com o maior aprêço o seu elevado propósito de isentar, no varejo e no atacado, cinco gêneros alimentícios, quais sejam o arroz, o feijão, a farinha, a banha e as carnes, após entendimento cordial havido com a presidência da Associação Comercial.

Como é do seu conhecimento, o antecessor de v. exa., dr. Alim Pedro, se comprometera a isentar, no varejo, os gêneros alimentícios em geral, e estatuir a isenção, no atacado, de cinco produtos considerados essenciais à mesa da população pobre do Distrito Federal.

Entretanto, com o objetivo de propiciar a v. exa. um reexame do assunto, e confiantes em seu alto espírito de justiça social e em sua noção do interêsse público, as classes produtoras do comércio anuiram no propósito que houve por bem manifestar.

Nestas condições, cumpre-me solicitar a fineza de baixar o ato legal cabível, através do qual a fiscalização da Prefeitura seja orientada na conduta a seguir em relação aos comerciantes de gêneros alimentícios.

Estou certo de que v. exa., dentro ainda do esquema que se traçou, haverá de determinar o preparo da mensagem que propicie à ilustre Câmara dos Vereadores, em março próximo, quando da reabertura de seus trabalhos, a consagração definitiva de sua louvável iniciativa".

EDIFICIO "MASTER"
ADMINISTRAÇÃO PREDIAL CIVIA

Pelo presente edital são convidados todos os proprietários de apartamentos do Edifício "Master", sito à Rua Domingos Ferreira n. 125, a comparecerem à Assembléia Geral Extraordinária, a se realizar na sede da Imobiliária Civia S. A., à Travessa do Ouvidor n. 17, 2.º andar, no dia 21 do mês de fevereiro de 1956, têrça-feira, às 17,30 horas, em primeira convocação, e, às 17,35 horas, do dia 28 do mesmo mês, em segunda convocação, qualquer que seja o número de proprietários presentes, para deliberar sôbre os seguintes assuntos: a) — Eleição e posse de novo síndico; b) — Eleição e posse do novo Conselho Fiscal; c) — Sistema do rateio do consumo de luz e gás; d) — Modificação do sistema de abastecimento d'água.

Os srs. procuradores ou representantes dos proprietários deverão apresentar as respectivas procurações ou documentos de representação.

Ficam avisados todos os proprietários e seus representantes de que não poderão participar das deliberações aquêles que não tiverem pago suas quotas vencidas.

Pelo Cond. do Edifício "Master"
IMOBILIARIA CIVIA S/A.
Seção de Condomínios 65456

EDIFICIO "SABARÁ"
ADMINISTRAÇÃO PREDIAL CIVIA

Pelo presente edital são convidados todos os proprietários de apartamentos do Edifício "Sabara", sito à Rua Gustavo Sampaio n. 535, a comparecerem à Assembléia Geral Extraordinária, a se realizar na sede da Imobiliária Civia S. A., à Travessa do Ouvidor, n. 17, 2.º andar, no dia 23 do mês de fevereiro de 1956, quinta-feira, às 17 horas, em primeira convocação, e, às 17,30 horas, em segunda convocação, qualquer que seja o número de proprietários presentes, para deliberar sôbre os seguintes assuntos: a) — Obras de urgência; b) — Dispensa do porteiro.

Os Srs. procuradores ou representantes dos proprietários deverão apresentar as respectivas procurações ou documentos de representação.

Ficam avisados todos os proprietários e seus representantes de que não poderão participar das deliberações aquêles que não tiverem pago suas quotas vencidas.

Pelo Cond. do Edifício "Sabara"
IMOBILIÁRIA CIVIA S/A.
Seção de Condomínios 65457

À PRAÇA

FRITZ WEISSMANN comunica aos seus amigos e à praça em geral, que se retirou da FABRICA DE CARROCERIAS METROPOLITANA Ltda., da qual foi quotista e diretor-técnico desde a sua fundação.

Agradecendo a todos as atenções que sempre lhe foram dispensadas, comunica, outrossim, haver organizado a emprêsa "CIFERAL" — Comércio e Indústria S/A., estabelecida com oficinas à rua Ouricuri n.º 101, em Ramos, e escritório à rua dos Beneditinos n.º 17, 1.º andar. 65122

INDICADOR MÉDICO

PUBLICA-SE AS TÊRÇAS, QUINTAS E DOMINGOS — ANÚNCIOS NESTA SECÇÃO — TELS.: 22-6343 E 42-1053

CLÍNICA GERAL

DR. FLORIANO DE LEMOS
Consultório à Rua do Rosário, 107, 8.º (Tel.: 43-7579), diàrio das 2 às 4 — às 3.as, 5.as, e sábados — Evaristo da Veiga, 16, 9º Sala 908 (Tel.: 42-7875), das 10 às 12 — Res.: Boa Vista, 132 — (Tel.: 38-3705).

DR. LAURO LANA
Doenças Internas — Radioscopia L.g. S. Francisco 26, S/ 414 T. 43-3801 2 às 6. Copac. 540, 9 às 11. T. 57-7413

PROF. DR. HAMILTON NOGUEIRA
Clínica Médica — Doenças da Nutrição. Diàriamente: 10 às 12 e 16 às 18. Rua Senador Dantas 20 6.º T.: 42-1614

Dr. DOMINGOS PESSOA GUEDES
CLINICA GERAL — CARDIOLOGIA 3.as, 5.as, e sábados de 15 às 17 horas Av. 13 de Maio 23, s/1628. Res. 37-2546

DIABETE

DR. REYNALDO DE ARAGÃO
ESP. DIABETE E COMPLICAÇÕES. R. A. Alvim 27, 10.º S. 103 T.: 22-4467.

DOENÇAS DAS SENHORAS E PARTOS

DRA. CLARICE DO AMARAL
Docente Assis. Univ. do Brasil — Ginecologia - Cirurgia - Tratamento da Esterilidade, diàriamente menos aos sábs. de 2 às 6 hs. Tel.: 32-6331 — Av. Churchill 97, 4.º and. Salas 403/4.

DR. SILVESTRE FERREIRA
GINECOLOGIA E PARTOS — 42-9369 R. S. José, 85, S. 512. — T.: 47-7034.

DOENÇAS DE SENHORAS E PARTOS — CONTINUAÇÃO

DRA. MARIA LUIZA DE MELLO
Senador Dantas, 118, S. 517, 2.as, 4.as, e 6.as — Tels.: 42-4886. Res. 25-2285

DOENÇAS DAS CRIANÇAS

DR. VEIGA FILHO
CLINICA DE CRIANÇAS Cons.: Graça Aranha, 226 — 11.º and. — Diàriamente das 14 às 16 horas. — Tels.: 42-7923 — 26-2748

DR. JOEL MARQUES BRAGA
CLINICA DE CRIANÇAS Cons.: Rua Quitanda 65, S. 1002. 3.as, 5.as, e sábs. T.: 22-8193 Res.: 25-8707.

DR. ALVARENGA FILHO
Araújo Pôrto Alegre 70, 2.a, 4.a, 6.a — Tels.: 22-5954. Res. 37-5558 ou 26-8083

DOENÇAS PULMONARES

DR. HENRIQUE SINGER
ASMA — TUBERCULOSE — RAIOS X Ouvidor, 183, 2.º S. 209. Tel.: 43-5556.

DOENÇAS DO SANGUE

DR. JOÃO MAIA DE MENDONÇA
Anemias — Doenças Hemorrágicas — Leucemias. México 21, 13.º - 42-5705.

DOENÇAS DO ESTÔMAGO INTESTINO E FÍGADO

PROF. RENATO SOUZA LOPES
Clínica Médica Geral. — Raios X — México, 98. Tel.: 22-7227 às 16.30 hs.

OCULISTAS

DR. JOVIANO DE REZENDE F.º
CIRURGIA OCULAR Assembléia, 104. Tels. 42-5053 e 57-9125

DR. CARLOSALBERTO CORRÊA
OCULISTA — Av. Almte. Barroso, 72 4.º S. 401 — 1 às 6 hs. Tel.: 22-6877.

DR. FERREIRA FILHO
OCULISTA — Ed. Assembléia, 104 — Tels.: 42-9545 — Res.: 37-8978.

DR. GUIDO FERRARI (LEBLON)
Doenças dos olhos, oculos, cirurgia ocular. Diàriamente de 15 às 20 hs. R. José Linhares 130 S. 104. T. 47-0408 (Consult.), 27-4957 (Residência).

VIAS URINARIAS

DR. NELSON DE SOUSA
DOENÇAS SEXUAIS E URINARIAS — OPERAÇÕES — R. Assembléia, 72, 7.º Das 16,30 às 19 horas — Tel.: 52-5723

DR. J. CROHMAL
DISTURBIOS SEXUAIS E URINARIAS SIFILIS - R. da Lapa, 18, sob Diàriamente das 14 às 19 hs. — T.: 32-9352.

OUVIDOS, NARIZ E GARGANTA

DR. FELIX CORRÊA RODRIGUES
OUVIDOS — NARIZ E GARGANTA Graça Aranha, 226, 11.º T.: 42-7923.

OUVIDOS, NARIZ E GARGANTA — CONTINUAÇÃO

DR. ALVARO COSTA
Garganta - Nariz - Ouvidos - Olhos Debret, 23, 11.º - Tels. 42-1065/25-0208.

DR. ANTONIO LEÃO VELLOSO
OUVIDOS — NARIZ E GARGANTA Livre Docente da Universidade — Chefe de Serviço do Hospital Moncorvo Filho. — Av. Almirante Barroso, 97 — 5.º pavimento. — Sala 508 — Das 15 às 18 horas. — Tel.: 42-8552.

DR. A. VIVEIROS REIS
OUVIDOS - NARIZ E GARGANTA Lg. Carioca, 5, S. 404 — Tel.: 22-8624

DOENÇAS NERVOSAS E MENTAIS

Dr. Lysanias Marcelino da Silva
Docente e Assis. da Clínica Psiquiátrica da U.B. As 2.as, 4.as, e 6.as Rua Araújo P. Alegre, 70, S. 204. T. 22-9409 — Consultas com hora marcada.

PROF. DR. EURICO SAMPAIO
DOENÇAS MENTAIS E NERVOSAS R. 7 de Setembro 141, 2.º T.: 43-2537.

DR. J. DE ABREU PAIVA
PSICANALISE-PSICOTERAPIA Hora marcada. De manhã na cidade, R. Sta. Luzia, 799, 2.º 204. T.: 52-1104. De tarde, em Copacabana, T.: 57-3260.

PELE E SÍFILIS

DR. CASSIO NOGUEIRA
Assis. Fac. Nac. Medicina — Doenças e Câncer da Pele — Radioterapia — (Raios X). Assembléia 104, 5.º — Ed. Gonçalves Dias, de 1 às 6. T.: 42-2242

DR. JAYME VILLAS BOAS
DR. NORBERTO VILLAS-BOAS Pele e Sífilis — 1 às 3 hs. T.: 23-4990. 2.a, 4.a e 6.a — R. Ouvidor 183, S. 215

DR. JARBAS A. PURTO
Ex-Assis. da Univ. de Michigan. — Dermatologista Hosp. Serv. Estado Av. COPACABANA 540 S. 602 — T.: 57-6411. Hora marcada de 3 às 7 horas.

REUMATISMO

DR. WALDEMAR BIANCHI
Clínica de Reumatismo e Fisioterapia Franklin Roosevelt, 126 — T.: 32-6589.

DR. CARLOS DA SILVEIRA
Clínica de Reumatismo e Fisioterapia Alc. Guanabara, 17, S. 604 — 42-0889.

HEMORRÓIDAS

DR. JOSÉ MÁRIO CALDAS
Doenças Ano-Retais — Hemorroidas — Graça Aranha, 81. Tls. 22-7820/23-4113

HEMORROIDAS — CONTINUAÇÃO

DR. LUIZ SODRÉ
HEMORROIDAS — Trat. — Doenças Ano-retais, reto, colites, amebianas — R. Rodrigo Silva, 14, 2.º - T.: 22-0698.

DR. PAULO PÉRISSÉ
Chefe S. Proct. R. Grafée Guinle. VARIZES, ULCERAS, HEMORROIDAS Av. Rio Branco, 108, 10.º Tels. 52-0251 e 28-4531. Diàriamente de 1 às 6 hs.

OPERADORES

DR. ARMANDO AMARAL
Rua Araujo Pôrto Alegre, 70-3-G 318 2.as, 4.as, 6.as 17 hs. Tel.: 42-2260 — Casa Saúde Santa Terezinha - 28-5235 2.as, 4.as, 6.as 12 hs. Conde Bonfim 149

ORTOPEDIA E TRAUMATOLOGIA

DR. ORLANDINO FONSECA
ORTOPEDIA — TRAUMATOLOGIA Das 3 às 6 horas e HORA MARCADA Av. Rio Branco, 257, 5.º - Tel.: 22-8757

HOMEOPATIA

DR. A. GALHARDO
HOMEOPATIA — IRISDIAGNOSE 2.as, 4.as, 6.as 2 às 5 - Hora marcada R. Alvaro Alvim 33, S. 915. T. 22-1560

HOMEOPATIA — CONTINUAÇÃO

DR. WILSON ATAB
Homeopatia — Estudo de diag. pela Iris. Sòmente hora marcada. 28-7537 Rod. Silva 34-A. S. 207. 3.as, 5.as, sábs.

DR. DAVID CASTRO
HOMEOPATIA — Av. Copacabana, 709, das 15 às 18 hs. Tels. 37-1166 e 26-3059.

DRA. CARMEN MYNSSEN
Clínica Adultos e Crianças — Alergia R. Alvaro Alvim, 31, S. 1502 — Tel.: 22-9485. 3.as, e 5.as De 15 às 18 hs. — Res.: Rua do Bispo 323 - T.: 28-5017.

RAIOS X

DR. MARIO ALVES FILHO
RAIOS X — RADIODIAGNOSTICO CASA DE SAUDE SÃO MIGUEL Conde de Irajá, 420 Telefone. 46-0808 e 27-4457.

DR. MANOEL DE ABREU
DR. GIL RIBEIRO
RAIOS X — RADIODIAGNOSTICO — E RADIOTERAPIA PROFUNDA R. Sen. Dantas, 45-B 702 T.: 22-0442

DR. ATTILIO CONTE
Raios X — Tomografia Pulmonal Av. 13 de Maio, 23, S. 327. T.: 32-5036

DR. JOSÉ VITOR ROSA
RAIOS X. Radiodiagnóstico em geral Radiografias a domicilio, dentária e tomografias. — Av. Copacabana, 709, Salas 806/8. Tel.: 57-5780.

LABORATÓRIOS DE ANALISES

LABORATÓRIO BARROS TERRA
Sangue e Urina, etc. Diag. precoce da gravidez Av. 13 de Maio 23, 18º S. 1836 Ed. Darke — Tels. 32-1435 e 32-6900.

DR. JORGE BANDEIRA DE MELLO
Sangue, Urina, Fezes, Escarro, Puz. R. Assembléia, 115, 2.º — T.: 22-6358.

DR. MANOEL BRONSTEIN
ANALISES MEDICAS Av. Rio Branco, 257 S. 503/4/5 52-2747

SANATÓRIOS

SANATÓRIO SANTA JULIANA
Exclusivamente para Senhoras. Cura de repouso e tratamento biológico das doenças nervosas. — Prédio especialmente construído sob contrôle clínico do Dr. ROBALINHO CAVALCANTI Religiosas enfermeiras. R. Carolina Santos, 170, Bôca do Mato. T. 29-3954.

SANATÓRIO RIO DE JANEIRO
DOENÇAS NERVOSAS — Método moderno, diagnóstico e tratamento. — Direção científica Profs. J. V. Collares — I. Costa Rodrigues e Aluizio da Câmara. — Rua Dezemb. Isidro, 166. — Tel.: 28-8200.

SANATÓRIO SANTA HELENA
EXCLUSIVAMENTE PARA SENHORAS Doenças nervosas, eletrochoque, insolinoterapia, malarioterapia, convulsoterapia. — Médico permanente. - Direção do Prof. Eurico Sampaio e Drs. José Afonso Neto e Lysanias Marcelino da Silva — Rua Voluntários da Pátria, 35 — Telefone: 26-2790.

ENSINO

Mais de duzentos mil concluintes no curso secundário

Lideram as estatísticas São Paulo, Distrito Federal, Minas Gerais e Rio Grande do Sul — Menores contingentes de diplomados nos Territórios do Rio Branco e do Amapá

Segundo dados divulgados pelo Anuário Estatístico do I.B.G.E. o volume de conclusões do curso secundário em todo o país no triênio 1952 - 54 foi de 217.119. Os Estados que lideram as estatísticas nesse triênio são: São Paulo, com 62.361; Distrito Federal com 35.752; Minas Gerais, com 28.710 e Rio Grande do Sul, com 16.080.

Os que forneceram menor contingente de diplomados foram os territórios do Rio Branco e do Amapá, respectivamente com 12 E 55 concluintes.

Clássico e Científico

O curso científico registrou, em 1954, 13.093 conclusões enquanto o clássico foi concluído por 2.300 estudantes.

E' oportuno observar que o curso científico assinalou, em 1954, 10.303 para o sexo masculino enquanto o feminino participou apenas com 2.790. No curso clássico observa-se equilíbrio, 1.197 do masculino contra 1.103 do feminino.

Pesquisas do I.B.G.E.

Segundo os dados publicados pelo I.B.G.E. funcionaram no país, em 1955, 2.589 entidades escolares, divididas em três setores: ginasial, 1850; científico, 539; clássico, 200. Dessas 1.850 unidades do curso ginasial, 1.395 eram particulares, 18 federais, 366 estaduais e 71 municipais. No curso científico verificou-se que 382 eram particulares, 13 federais, 135 estaduais e 9 municipais. Quanto ao clássico estiveram em funcionamento 125 particulares, 6 federais, 67 estaduais e 2 municipais.

A matrícula, em todo o curso secundário — primeiro e segundo ciclos — atingiu a 573.350 alunos e 242.482 alunas. O ensino particular ascendeu no ano letivo de 1955, a ... 288.632 matrículas, ou seja 51% do total. Em segundo logar colocou-se o ensino estadual com 155.189 alunos, sendo o corpo docente que atendeu a essa matrícula constituído de ... 39.071 professôres.

CURSO DE FÉRIAS NA ESCOLINHA DE ARTE DO BRASIL

Em colaboração com o "clube de Recreação Infantil" a 'Escolinha de Arte do Brasil" organizou, neste verão para as crianças de Copacabana um curso de Atividades Artísticas que se iniciará no próximo dia que se iniciará no próximo dia 16 na séde daquele clube à rua Prado Junior, 271. As aulas fucionarão às segundas, terças, quinta e sextas-feiras a partir das 13,30 horas. As matrículas poderão ser feita neste local nos dia 10, 11 e 12 nêste mesmo horário e na séde da Escolinha.

Na sua séde serão realizados ainda outros cursos:.

Sil-Screen, para principiantes,
Início: 7 de janeiro.
Professor: Humberto Branco.
Horário: 14,30 às 17 horss, aos sábados.

Gravura: em metal.
Professôra: Vera Tormenta.
Horário: 3.as e 5.as feiras das 17,30 às 19,30 horas.

Xilogravura
Professor: Oswaldo Goeldi.
Horário: 3.as e 5.as feiras das 17,30 às 19,30 hpras.

Atividades artísticas para crianças: desenho, pintura, modelagem, recortes e pequenas plásticas.

Diversos horários, pela manhã e a tarde, em pequenas grupos confor as idades.

Inscrições e informações: Rua México, 148 — 11º andar. Telefone 22-0007.
Horário: 14 às 18 horas.

Colégio Pedro II — Internato

Exames de segunda época e de seleção

A Secretaria do Colégio Pedro II — Internato avisa aos interessados que as provas relativas aos exames de 2ª época e de seleção deverão ser realizadas, a partir de quinta-feira, dia 16 de fevereiro, de acôrdo com o seguinte horário:

Dia 16 (quinta):
9 horas — Matemática — Ginasial — Sumner, Josué, Jahir.
9 horas — Matemática — Colegial — Sumner, Hélio, Oldemar.
13 horas — Matemática — Ginasial — Oral.
13 horas — Matemática — Colegial — Oral.
Dia 17 — (Sexta):
9 horas — Português — Ginasial — R. Lima, Dias, Gadelha.
9 horas — Português — Colegial — Jucá, Olmar, Afrânio.
13 horas — Português — Ginasial — Oral.
13 horas — Português — Ginasial — Oral.
Dia 18 — (Sábado).
8 horas — Latim — Ginasial — Vandick, Dobbert, Gadelha.
8 horas — Latim — Colegial — Vandick, Olmar, Gadelha.
10 horas — Latim — Ginasial — Oral.
10 horas — Latim Colegial — Oral.
9 horas — Física — Saboia, Sumner, P. Nunes.
11 horas — Física — Oral.
Dia 20 (2ª feira):
8 horas — Francês — Ginasial — Vieira, Belair, Delfina.
8 horas — Francês — Ginasial — Vieira, Belair, Delfina.
10 horas — Francês — Ginasial — Oral.
11 horas — Francês — Colegial — Oral.
9 horas — Desenho — Ginasial — Sumner, Saboia, Jahir.
9 horas — Desenho — Colegial — Sumner, Saboia, Jahir.
13 horas — Desenho — Ginasial — Gráfica.
13 horas — Desenho — Colegial — Gráfica.
Dia 21 — (3ª feira):
8 horas — História do Brasil — Gin. e Col. — Dobbert, Mecenas, Agenor.
10 horas — História do Brasil — Oral.
9 horas — nglês — Colegial — Saboia, Godofredo, Adail.
9 horas — Inglês — Colegial — Saboia, Godofredo, Adail.
13 horas — Inglês — Ginasial — Oral.
13 horas — Inglês — Colegial — Oral.
Dia 22 — (4ª feira):
8 horas — Geografia — Ginasial — Acioli, Aldemir, Hyeróclio.
9 horas — Geografia — Colegial — Acioli, Ziliah, Aldemir.
10 horas — Geografia — Ginasial — Oral.
10,30 horas — Geografia — Colegial — Oral.
9 horas — Química — Sumner, Genyson, Vera.
10 horas — Química — Oral.
Dia 23: (5ª feira).
8 horas — História Geral — Ginasial — Przewodowski, Agenor, Maurício.
9 horas — História Geral — Colegial — Przewodowski, Agenor, Maurício.
10 horas — História Geral — Ginasial — Oral.
11 horas — História Geral — Colegial — Oral.

EXAMES DE SELEÇAO

Relação dos candidatos inscritos nos exames de seleção de 1956 — 2ª Série Ginasial — Nomes — Matérias:

Ivan Maria Teixeira Mota, Geografia; Roberto Corral, Histório do Brasil; Roberto de Carvalho, Geografia; Carlos Altivo Paiva, História do Brasil, Armando da Silva Pinto Junior, Geografia; Augusto Vianna, Desenho; Elcio Madeira, Geografia; Humberto da Silva Vianna, Geografia; Elcio dos Santos Souza, História do Brasil; Iberê Pereira de Aguiar, História; Vanderley Vieira da Conceição, História do Brasil; Rosino Baccarini Netto, Geografia; Pedro Américo de Almeida, História do Brasil; Fábio Carlos de Souza, História do Brasil; Sérgio Bahia Corrêa, História do Brasil; Paulo Silva Filho, História do Brasil; Carlos Alberto Provenciano Gallo, Desenho; Sérgio Braga de Almeida, Francês; Nelson Humberto de Macedo Rocha, História do Brasil; Américo Ferreira Lima, História; Fábio Celidônio, Francês; Victorino Albino Gonçalves, Francês; Gerson Nepomuceno Rocha, Geografia; Fernando Vitor de Araujo Alves, Francês; Luiz Carmelo Scarambone, Desenho; Antônio José Ribeiro da Rocha, Latim; Laudejai Bello Ferreira Barros, Desenho; Edson da Silva, Latim; Jair Moreira Magalhães, Geografia; José Augusto Cerqueira de C. Medeiros, Desenho; Sérgio Porto da Luz, História do Brasil; Odilon José Barbosa, Desenho; Manoel Soares Londres Neto, Francês; Jorge Neves Filho, Francês; Antonio Tavares Ferreira — Desenho.

3ª Série Ginasial — Nome — Matéria optativa:

Ilolmi Dias de Castro, História; Ari Martins de Araujo, Desenho; Ney Roriz de Souza, Desenho; Lindolfo Teixeira Guimarães, Inglês; Geraldo Martins do Nascimento, História Geral; João Paulo da França Garretano, História; Aruy Marotta, Inglês; Roberto Camillo de Azevedo, Desenho; Pedro Henrique de Paiva, Geografia; José de Matos Medeiros Junior, História; Manoel Pereira Dias Quaresma Filho, Geografia; Walter Reis Lemos Junior, Desenho; José Antonio Rocha de Almeida, Desenho; Ozias de Jesus Martins, Inglês; Adilson Silva de Souza, Inglês; José de Alcântara Barros Filho, Desenho; Edison de Almeida, Francês; Bento Afonso dos Santos, História; Murilo Cesar Brandão Gualpeli, Inglês.

1ª Série (Curso Clássico) — Nome — Matéria optativa:

Hugo Tavares de Carvalho, História do Brasil; Alberto Xavier Dispo, Geografia; Sylvio José Barros de Sá Freire, Francês; Wilson Fagundes Braga, Desenho; Vicente Nonato de Sá, Geografia; Paulo Cesar Chiarelli Fonseca, Matemática.

2ª Série (Curso Clássico) — Wlademar Martins do Amaral — Inglês.

Caravana Artística Estudantil na TV Rio

Sua apresentação no próximo dia 28

Em nota publicada pelo **Correio da Manhã** a 17 de janeiro último, foi feito um apêlo ao Sr. Pericles do Amaral, um dos diretores da TV Rio, no sentido do aproveitamento da Caravana, em um programa semanal, naquela televisão.

Segundo os entendimentos havidos ficou assentado para o dia 28 próximo, às 22,40 horas a estréia do grupo.

Baseado nas diretrizes que foram traçadas pela direção da C. A. E. C, segundo as normas adotadas pela Divisão de Educação Extra-Escolar do Ministério da Educação e Cultura, será realizada, no transcorrer das programações, uma entrevista com diretor de um dos nossos educandários.

Tratando-se de programa de estréia uma comitiva da C. A. E. C. convidará o Ministro da Educação e Cultura, Professor Clóvis Salgado, para participar como convidado de honra dessa apresentação da Caravana com uma entrevista na qual serão abordados vários assuntos do ensino em nosso país.

S. U. E. S. C.

(Sociedade Universitária de Ensino Superior e Cultura)

ESCOLA TECNICA DE COMÉRCIO DO RIO DE JANEIRO

Praça da República, 60

Estão abertas as matrículas em tôdas as séries dos cursos Comercial Básico e Técnico de Contabilidade.
Para os alunos procedentes do Ginásio será organizada turma à parte e ministrado aulas intensivas de Prática de Escritório e Escrituração Mercantil. Os alunos da 4.ª série do Curso Básico terão aulas de Latim gratuitamente.

51584

Escola Técnica de Comércio

"INSTITUTO BRASILEIRO DE CONTABILIDADE" DO SINDICATO DOS CONTABILISTAS DO RIO DE JANEIRO

Rua Buenos Aires, 283 — 2.º — Ed. próprio — Tel.: 23-4587
CORPO DOCENTE ESPECIALIZADO
1.º LUGAR, MAIS UMA VEZ EM 1955, NO TORNEIO CULTURAL, DO SENAC, REALIZADO ENTRE AS ESCOLAS DE COMERCIO DO DISTRITO FEDERAL, TENDO SEUS REPRESENTANTES CONQUISTADO 12 DOS 15 PRÊMIOS E 9 DOS 10 PRIMEIROS LUGARES.
Estão abertas as matrículas.
Turmas pela manhã e à noite.
Mensalidades módicas garantindo ao aluno o pecúlio "pos mortem" de 10.000,00.
Aceitam-se transferências.
O sindicato dos Contabilistas promove o registro dos diplomas concedidos pela Escola.

60923

Internato Barão de Pati do Alferes

PRIMÁRIO — ADMISSÃO — GINASIAL

Antes de matricular seu filho, procure obter informações quanto à mensalidade, ao corpo docente e às instalações dêste grandioso estabelecimento de ensino, localizado no Estado do Rio, em um dos melhores climas do Brasil.
Para ter uma idéia nitida desta grande obra, basta visitar a exposição de sua maquete, na galeria dos empregados no comércio, à Rua Gonçalves Dias, ao lado da Confeitaria Colombo.
Escritório no Rio: Rua México, 21 - 3.º andar — Tels. 32-1597 e 32-0461.

62040

SÊDE AUXILIAR DE ESCRITÓRIO

BOM COMEÇO PROFISSIONAL — INGRESSAI-VOS NA ESCOLA TECNICA DE COMERCIO CANDIDO MENDES DA ACADEMIA DE COMERCIO DO RIO DE JANEIRO

FUNDADA EM 1902

Reconhecida, oficialmente, pela Lei Federal n. 1.339, de 9 de janeiro de 1905
DIRETOR: Prof. Conde Cândido Mendes de Almeida Júnior
PRAÇA 15 DE NOVEMBRO, 101 RIO DE JANEIRO
EXAME DE ADMISSÃO AO CURSO COMERCIAL BASICO
(Aos que concluirem êste Curso, de 4 anos, a Lei confere o Diploma de Auxiliar de Escritório; permite a entrada — SEM EXAME DE ADMISSÃO — no Curso Tecnico de Contabilidade, e, êste, aos Cursos Superiores)
As inscrições estão abertas, para ambos os sexos, de 1 a 18 de fevereiro, mediante requerimento com a documentação completa e o pagamento da taxa de Cr$ 100,00. — As provas, escritas e orais, que serão realizadas de 22 a 29 do mesmo mês, constarão de Português, Matemática, Geografia e História do Brasil, do NIVEL DO CURSO PRIMARIO COMPLETO. — O número de vagas, no momento é de 120 alunos, sendo 60 para o turno da manhã (aulas das 8 às 12 horas) e 60, para o da noite (aulas das 19 às 22 horas); o candidato aprovado e admitido no Curso, pagará a cota 887, de Cr$ 600,00 e a mensalidade — março a dezembro — Cr$ 220,00 por mês.
PRAÇA 15 DE NOVEMBRO, 101 TELEFONE: 42-1797

63033

NOTICIÁRIO

Fechado o Colégio Conselheiro Lafayette

Telegramas de São Paulo dizem ter sido fechado, por ordem do ministro da Educação, o Colégio Conselheiro Lafayette, com sede naquela capital, cuja frequência atingia a mais de mil alunos. A medida adotada pelo titular da Educação se inspirou em denúncias formuladas por pais de alunos.

Durante a operação levada a efeito pelas autoridades escolares, registrou-se sério incidente em face da atitude do proprietário do estabelecimento, que se recusou e tentou impedir que fôssem abertos os seus arquivos.

Solicitada a presença da Polícia, compareceu ao local uma guarnição do Corpo de Bombeiros que procedeu ao arrombamento dos referidos arquivos que ficaram sob a guarda dos encarregados da execução da medida de fechamento.

ARQUITETURA

Diretório Acadêmico Attilio Corrêa Lima

Cursos de férias - Matemática superior - O professor Mello e Souza dará aulas de revisão, a partir da próxima quarta-feira, dia 15 de fevereiro de 1956, às 9 horas. Inscrições no D. A.

História da arte - O curso de férias da cadeira de História da Arte será ministrado pelo prof. Sérgio Delamare; o curso terá início dia 17 de fevereiro, sexta-feira, às 10 horas para os alunos do 1º ano de Arquitetura e para o Vestibular de Urbanismo.

Desenho artístico - O prof. Antônio Leitão dará início hoje, dia 10 de fevereiro de 8 horas 1956, ao curso de férias de Desenho Artístico. Inscrições no D. A.

Comparecimento de calouro - José de Alencastro Graça, Luiz Paulo de M. Senra, Marcolino Vaccari, Adauto Lorena, Ivan Figueira da Costa, devem comparecer à Faculdade de Arquitetura para regularizarem as inscrições.

Carteira de estudante - A Secretaria do D. A. já está aceitando fotografias para as carteiras de 1956. As Carteiras de Estudante serão grátis.

Arquitetura no Brasil - A segunda época da cadeira de Arquitetura no Brasil será realizada no dia 7 de março de 1956, quarta-feira, às 8 horas. Os pontos serão publicados oportunamente.

Obras de D. Clemente da Silva-Nigra - O presidente do D.A. comunica aos colegas interessados na aquisição das obras de D. Clemente Silva-Nigra, que procurem os colegas Dora Monteiro e Silva, Almir Sá e a Secretaria do D. A.

DIREITO

Concurso de Habilitação — Provas escritas

Terá início na próxima quinta-feira, 16 do corrente, às 10 horas, o concurso de habilitação, com a prova escrita de Português, a que deverão comparecer todos os candidatos inscritos que serão divididos em turmas de acôrdo com a ordem alfabética e distribuidos da seguinte forma: Sala 1 - De Abilio Pires Carneiro a Arthur Barbosa Filho; sala 2 - De Arthur Fabiano Marques Ferreira a Francisco Justiniano Porcel; sala 3 - De Francisco de Souza Ferreira a José Alberto de Hasselmann Rabello; sala 5 - De José Aloisio de Rezende Barbosa a José Menezes Lousada; sala 6 - De José Oliveira Costa a Luiz Felippe Bernardi D'Aragona. Anfiteatro "A" - De luiz Felinpe Jordão a Paulo Costa Machado de Souza. Anfiteatro "B" - De Paulo Fernandes de Sá a Ivan Senra Pessanha.

Não será permitida a entrada na sala das provas aos candidatos que chegarem após a hora marcada para o início da mesma. Os candidatos deverão comparecer munidos de caneta-tinteiro ou lapis-tinta, bem como, da carteira de identidade, afim de que possam fazer prova de identidade perante a comissão examinadora do referido concurso. Não haverá 2a. chamada e não será permitida a entrada na sala aos candidatos portadores de livros, cadernos, pastas, apontamentos, etc. Para a prova escrita de Latim será permitido o uso de dicionário.

FACULDADE DE SERVIÇO SOCIAL DO RIO DE JANEIRO

Abertas as inscrições à matrícula

De acôrdo com a Lei 1.889 de 13 de junho de 1953, o ensino de Serviço Social foi reconhecido de nível superior.

Profissão sacerdócio exige dos candidatos além do preparo básico 1º ciclo colerial, científico-clássico ou ou equivalência) uma formação moral capaz de proporcionar aos assistidos o seu ajustamento definitivo individual e social.

A faculdade de Serviço Social do Rio de Janeiro, com sede à Rua México, 11 s.loja (mista) possui entre outros, os seguintes professores: Alair Antunes, diretor do Instituto de Educação da P.D.F. A. Moraes Coutinho, Fac. Nac. de Medicina; A. Lyra Cavalcanti Sanchez de Queiroz, Universidade do Brasil; Cristóvam Breiner, Juiz da 2a. Vara de Familia, Eudoro Magalhães Curador de Menores; Humberto Grande, Procurador do M. do Trabalho; Jarbas Maranhão, Senador Federal; Leonel Gonzaga, Fac. Nac. de Medicina; Medeiros Neto, Monsenhor e Deputado Federal; Poppe Girão, M. da Educação do Brasil; Theresita N. Porto da Silveira, Diretora; e outros.

A Faculdade funcionará com dois turnos: pela manhã, das 8 às 11 hs. e à noite das 20 às 23 hs.

Acham-se abertas as inscrições à Rua México, 11 s. loja.

ESCOLA DE ENFERMAGEM DA CRUZ VERMELHA BRASILEIRA

Curso de Enfermagem

Acham-se abertas até 15 de fevereiro do corrente ano, as inscrições para a matrícula no Curos de Enfermagem.

As interessadas deverão procurar maiores detalhes na Secretaria da Escola, diàriamente, das 11 às 17 horas, aos sábados das 9 às 12 horas, no 4º andar da Sede da Cruz Vermelha Brasileira, Praça Cruz Vermelha 12.

Além das inscrições para o Curso de Enfermagem acham-se abertas, também as dos Cursos de Auxiliares, visando o preparo de pessoal Auxiliar de Enfermagem.

A E.N.C.E. TEM NOVA SÉDE

A Escola Nacional de Ciências Estatísticas acaba de transferir-se para a Avenida Presidente Wilson, 210 2º pavimento.

Funcionarão ali, no corrente exercício, os seguintes cursos: superior (em quatro anos, para a formação de bacharéis em Ciências Estatísticas), técnico (em três anos, equivalente ao segundo ciclo do curso secundário e intermediário (em um ano, ministrado em caráter intensivo, para atender as necessidades urgentes da administração pública, do comércio e da industria).

Continuam abertas até 28 de fevereiro as inscrições ao curso técnico e intermediário. Os exames vestibulares, para ingresso no curso supe- Carnaval.

MEDICINA

Matrículas

6º ano - dias - 20-21; 5º ano - dias 22-23; 4º ano dias 24-25; 3º e 2º anos - dias 27-28.

Nota - Não poderão efetuar matrículas, os alunos qud dependerem de mais de duas cadeiras.

A escolha para os Cursos Equiparados será anunciada oportunamente.

Aviso - Deverão comparecer à Secção do Expediente Escolar, até o dia 10 do corrente, no horário de 12 às 15 horas, os seguintes candidatos ao Concurso de Habilitação: Ns. 8, 11, 18, 53, 54, 55, 70, 71, 79, 140, 150, 200, 230, 245, 271, 310, 348, 352, 380, 406, 407, 412, 427, 436, 440, 454, 462, 464, 465, 466, 468, 480, 487, 502, 506, 511, 525, 530, 531, 542, 548, 566, 572, 621, 628, 629, 635, 643, 660, 667, 672, 673, 681, 693, 696, 701, 704, 742, 749, 758, 763, 773, 780, 783, 787, 788, 805, 806, 807, 810, 812, 815, 818, 824, 826, 827, 832, 837, 839, 843, 856, 859, 861, 864, 868, 872, 874, 876, 877, 879, 880, 883, 887, 889, 890, 907, 911, 925, 948, 963, 966, 971, 972, 979, 980, 990, 991, 994, 995, 999, 1003, 1006, 1016, 1024, 1031, 1032, 1038, 1060, 1065, 1066, 1069, 1072, 1077, 1079, 1080, 1090, 1092, 1093 e 1097.

Atenção - Somente serão chamados para exames os candidatos cuja documentação esteja completa.

Concurso de Habilitação - Provas Escritas - Dia 16 - Química, às 7,30 horas, candidatos de n. 1 a 100, no Salão de Contabilidade. Ns. 101 e 200, no Salão do Diretório Acadêmico Ns. 201 a 365, no Refeitório.

As 12 horas, candidatos de n. 366 a 465,no Salão da Contabilidade. Ns. 466 a 565 no Salão do Diretório Acadêmico; Ns. 566 a 731, no Salão do Refeitório. As 15 horas, candidatos n. 732 a 831, no Salão da Contabilidade; Ns. 832 a 931, no Salão do Diretório. Ns. 932 a 1.097, no Salão do Refeitório.

Nota - Física dia 17 e Biologia dia 18.

Exame de segunda época - Os exames de 2a. época deverão ter início no próximo dia 16.

2º ano - dia 18 - Química - às 9 horas, exame escrito-prático-oral, para todos os alunos inscritos.

Dia 20 Fisiologia - às 14 horas, prova escrita.

4º ano - dia 20 - Parasitologia - às 13 horas, no Serviço da Cadeira, para todos os alunos inscritos.

Dia 21 - Dermatologia - às 9 horas, no Serviço da Cadeira, para todos os alunos inscritos.

Nota - Só serão chamados os alunos que requererem exames.

CURSOS DE VÁRIAS ESPECIALIDADES NA UNIVERSIDADE RURAL

Durante o corrente ano, funcionarão na Universidade Rural do Km. 47, em colaboração com o Instituto de Zootecnia, 2 cursos avulso práticos de Apicultura, 3 de Avicultura Doméstica, 4 de Apicultura Intensiva, 3 de Cunicultura e 2 de Inseminação Artificial. De acôrdo com as instruções aprovadas pelo ministro da Agricultura, tais cursos serão realizados nas seguintes épocas: em agôsto e outubro, o de Apicultura, destinado a divulgar conhecimentos rudimentares sôbre criação e abelhas; em março, junho e setembro, o de Avicultura Doméstica, com a finalidade de iniciar os interessados na criação de aves; em março, maio, agôsto e outubro, o de Avicultura Intensiva para ministrar conhecimentos sôbre a direção de granjas avícolas industriais; em março, junho e setembro, o de Cunicultura, constante de noções rudimentares sôbre a criação doméstica e industrial de coelhos; e em março e agôsto, o de Inseminação Artificial, no qual os alunos serão iniciados na aplicação racional dêsse processo Zootécnico.

Escola Normal Carmela Dutra

Renovação de matrícula

A renovação de matrícula, para o ano de 1956, deverá ser feita no período de 17 a 29 de fevereiro para os cursos Ginasial e Normal, impreterivelmente.

O requerimento, feito em fórmula da ENCD, assinado pelo responsável, se a aluna fôr menor de idade, será recebido, diàriamente, na secretaria dêste estabelecimento, à Estrada Marechal Rangel, n. 31, Madureira, das 13 às 16 horas (aos sábados, das 9 às 12 horas).

No ato da matrícula devem ser entregues dois retratos (uniformizados) e a contribuição da Caixa Escolar.

Outrossim, de acôrdo com o disposto no artigo 1º da Resolução n. 12, de 31 de julho de 1953 do prefeito do Distrito Federal abaixo transcrito, às alunas cuja situação esteja definida pelo mesmo não serão concedidas matrículas.

"Art. 1º — As alunas dos cursos Ginasial e Normal do Instituto de Educação e da Escola Normal Carmela Dutra que, em conseqüência de reprovação ou falta de freqüência, repetiram a série já uma vez cursada, não poderão renovar a matrícula caso não obtenham promoção à série seguinte, por qualquer dos motivos acima referidos".

EXAME DE SEGUNDA ÉPOCA DO CURSO GINASIAL

A direção desta Escola comunica aos srs. professôres e alunas que os exames de segunda época do Curso Ginasial, será realizado no corrente mês, de acôrdo com o seguinte horário:

Dia 17 - sexta-feira - 12 horas - Matemática - 1ª série - Noróes - João Dias; Desenho - 1ª série - Conceição - Erasmo; Francês - 2ª série - Stela - Gercino; Latim - 2ª série - Dante - Elci; Geografia - 2ª série - Isabel - Maria Lopes; Ciências - 3ª série - Aryone - C. Alberto; Latim - 3ª série - Thompson - Olavo.

Dia 18 - sábado - 12 horas - Latim - 1ª série - Elci - Thompson; Português - 2ª série - Eclair - Helena; História - 2ª série - George - Traverso; Inglês - 3ª série - Hermínia - Maria José.

Dia 20 - segunda-feira - 12 horas - Geografia - 1ª série - Maria Lopes - Isabel; Matemática - 2ª série - Portellinha - Ourique; Francês - 3ª série - Gercino - Fonseca.

Dia 21 - têrça-feira - 12 horas - Inglês - 2ª série - Isa - Maria José; Geografia - 3ª série - Cary - Selma.

Vassijaure -- A estação mais setentrional da Suécia

60 indivíduos não vêem o sol durante dois meses

Estocolmo — Lá no extremo Norte da Suécia, além do Circulo Polar, entre Kiruna na Laponia e Narvik na Noruega, existe uma pequena estação ferroviária oficialmente considerada a mais setentrional da Suécia. Chama-se Vassijaure. Ali, perdida entre os grandes campos de gelo e altas montanhas nevadas, vivem 60 pessoas empregados das Estradas de Ferro Suecas e suas famílias.

Por trás da estação e das poucas casas, elevam-se encostas íngremes. Durante o inverno dá-se o fenômeno curioso de que parecem móveis pois os ventos estão sempre açoitando-as e o desenho das manchas de neve que se prende nas saliências da rocha lisa modifica-se a cada instante.

Ao descer do trem em Vassijaure, a primeira impressão é de que ali viu uma gente arisca, pouco hospitaleira e fria como a natureza que a cerca. Engano. Por trás das janelas embaçadas encontra-se um grupo de criaturas alegres e felizes que recebem com prazer as novidades dos grandes centros. Uma gente que luta contra a fôrça inclemente da natureza mas que, talvez por isso mesmo, confundindo-se com ela, aprendeu a dar valor às coisas simples da vida.

Na maioria estão ali há pouco tempo e no máximo vão ficar 4 anos. Mesmo que tenham encontrado compensações e vivam felizes, os problemas e as inconveniências são inúmeras. As crianças são forçadas a viajar de trem para ir à escola e foi necessário arranjar-lhes um transporte especial para a volta. Saem de casa muito antes das oito e só voltam depois das três. Muito tempo fora de casa quando se tem apenas 7 ou 8 anos de idade.

O alimento e outros artigos de necessidade vêm de Kiruna, uma distancia de 120 quilometros, o que significa que a gente de Vassijaure nunca pode escolher pessoalmente o que compra.

Durante dois meses esta gente não vê o sol. Em novembro êle desaparece para voltar só em fevereiro, discernido apenas pela mancha côr de laranja entre a silhueta das montanhas. A compensação vem depois, em março e abril, quando cascatas de luz enchem os vales, e em setembro, quando é só dia e o sol brilha à meia noite.

Mesmo assim, é muito frio. Algumas crianças ali nunca souberam o que é andar descalço, enfiando os dedos na terra macia e na grama. Sabem isso assim, andar de trenó e são exímias esquiadoras.

E assim Vassijaure, perdida entre as montanhas, uma estação da estrada de ferro, leva com orgulho a sua alcunha — "o ponto mais setentrional da Suécia".

O COMITÉ CONSULTIVO DISCUTE O SEGUNDO PLANO QUINQUENAL DA ÍNDIA

Nova Délhi — Um Comitê Consultivo composto de membros do Parlamento realizaram discussões sôbre a minuta do memorando sôbre o 2.º Plano Quinquenal. Foi sugerido que o setor público fôsse expandido e que se desenvolve-se a indústria pesada, especialmente a de fabricação de máquinas. Sôbre o problema de verbas o Comitê propôs instituir a "turnover tax" e imposto sôbre o sal. Também se sugeriu aumentar o preço das passagens ferroviárias e fretes. Alguns membros sugeriram que o Estado se encarregasse do comércio com países estrangeiros; outros, são de opinião que os bancos e seguros devem ser nacionalizados.

De modo geral, o Comitê aprovou o volume do Plano. Diversos membros salientaram a necessidade de trazer as indústrias básicas para o setor público. Dizem êles que a grande expansão dêsse setor é essencial para alcançar o objetivo do padrão socialista da sociedade. Na expansão do setor público é preciso tomar precauções para que não haja excessiva concentração da autoridade. Os empreendimentos públicos devem desenvolver métodos e relações industriais próprias de um padrão socialista.

Quanto ao setor privado o Comitê sugeriu que se tomassem medidas para limitar os dividendos e rendimentos no que concerne a alugueres. Os lucros de corporações não deverão ser proporcionalmente grandes. Novos empreendimentos deverão ser estimulados e pequenos negócios amparados sob diversas formas. O Comitê fêz sugestões quanto a descentralização da indústria e desenvolvimento do setor cooperativo. Também foram feitas recomendações sôbre a separação do Ministério para aldeias e pequenas indústrias.

O Comitê é de opinião que um aspecto importante do problema é proporcionar igualdade de oportunidade a fim de reduzir as disparidades entre as zonas urbanas e rurais. Também se deverá dar atenção aos problemas dos recursos nacionais a fim de se obter uma economia balanceada nas diferentes partes do país. Disparidades de rendimento e prosperidade devem ser reduzidas pla imposição de impostos e outras medidas. A mais importante sugestão sôbre a política trabalhista é a de que os trabalhadores devem estar associados à direção da indústria e seus salários devem aumentare m proporção a produtividade e produção. (*ISI.*).

ARRECADAÇÃO FEDERAL EM MARILIA

Marília, SP, 9 — A arrecadação federal em Marília durante o exercício de 1955, elevou-se a Cr$ 46.821.317,80. Para êsse total, contribuiram sobretudo as seguintes verbas: imposto de consumo, Cr$ 10.289.265,70; imposto de renda, Cr$ 18.328.935,20; imposto de sêlo, Cr$ 13.097.108,50 50 Enquanto a arrecadação federal subia à importância acima, a municipal atingia apenas Cr$ ... 31.321.579,70, menos Cr$ .... 15.499.738,10. Asp.

ATOS RELIGIOSOS

Curt Bruno Gruenbaum

MISSA DE 7.º DIA

Claudio Feijó Sampaio, senhora e filhos, convidam seus amigos para assistirem à missa de 7.º dia, que será celebrado hoje, sexta-feira, dia 10, às 11 horas, na Igreja de São Francisco de Paula (Largo de São Francisco), em sufrágio da alma de seu inesquecível amigo CURT.

22195

Curt Bruno Gruenbaum

(MISSA DE 7.º DIA)

Marcelo Veloso Borges, senhora e filhos convidam seus parentes e amigos para assistirem a missa de 7.º dia a ser oficiada hoje, às 11 horas na Igreja de São Francisco de Paula (Largo de São Francisco) em sufrágio da alma de seu pranteado amigo CURT.

24303

Curt Bruno Gruenbaum

Os engenheiros da Turma de 1945 da Escola Nacional de Engenharia convidam todos os amigos para a missa de 7.º dia, que será oficiada, em sufrágio da alma de seu inesquecível colega, hoje, sexta-feira, dia 10, às 11 horas, no altar-mor da Igreja de São Francisco de Paula.

17704

AGRADECIMENTO

Ao Ilmo. Sr. Dr. Abdon Estelita Lins

O meu reconhecimento é profundo a V. S. Dr. Não sei como agradecer-lhe, tanto bem que me fêz, dando-me a saúde que eu há mais de 25 anos não sentia, e já sem esperança de cura, quando tive a felicidade de encontrá-lo. Assistindo-me por mais de 2 anos, realizando uma operação melindrosa, que só os grandes médicos podem realizar. A sua eficiência de grande médico que é, junta-se também a sua grande bondade, e desinteresse material, não recebendo um centavo que seja, por tanto esfôrço e trabalho que teve comigo. Permita-me Sr. Dr. dizer bem alto, para que outros doentes não percam nunca a esperança. E para maior glória da medicina brasileira. — Creia-me Sr. Dr. um seu Criado e amigo, eternamente agradecido. — José dos Santos Caldeira, Rua Paula Brito, 417, Rio.

17696

Curt Bruno Gruenbaum

(MISSA DE 7.º DIA)

HILDE GRUENBAUM, ARTHUR HERMANN GRUENBAUM, LUIZ RAPHAEL LEMOS BASTO, senhora e filhos, convidam seus parentes e amigos para assistirem à missa de 7.º dia, que será celebrada hoje, sexta-feira, dia 10, às 11 horas, na Igreja de São Francisco de Paula (Largo de São Francisco), em sufrágio da alma do seu querido sobrinho, primo e grande amigo CURT.

22201

Curt Bruno Gruenbaum

(MISSA DE 7.º DIA)

FLAVIO CORTESE e senhora convidam seus parentes e amigos para assistirem à missa de 7.º dia, que mandam celebrar hoje, sexta-feira, dia 10, às 11 horas, no altar de N. S. da Conceição, na Igreja de São Francisco de Paula (Largo de São Francisco), em sufrágio da alma de seu inesquecível amigo CURT.

22202

Curt Bruno Gruenbaum

(MISSA DE 7.º DIA)

GIUSEPPE MICHELONI e senhora convidam seus amigos para assistirem à missa de 7.º dia, que será celebrada hoje, sexta-feira, dia 10, às 11 horas, na Igreja de São Francisco de Paula (Largo de São Francisco), em sufrágio da alma de seu inesquecível amigo CURT.

22203

Curt Bruno Gruenbaum

(MISSA DE 7.º DIA)

MAURICIO BLUM e senhora, ROLLAND BLUM, senhora e filhos, HERMILLO GUERREIRO, senhora e filhos convidam seus parentes e amigos para assistirem à missa de 7.º dia, que será oficiada hoje, sexta-feira, dia 10, às 11 horas, na Igreja de São Francisco de Paula (Largo de São Francisco), em sufrágio da alma de seu pranteado amigo CURT.

22204

Curt Bruno Gruenbaum

(MISSA DE 7.º DIA)

CLOVIS NOGUEIRA e EURICO LOPES NOGUEIRA, senhora e filhos, convidam seus parentes e amigos para assistirem à missa de 7.º dia, que será celebrada hoje, sexta-feira, dia 10, às 11 horas, na Igreja de São Francisco de Paula (Largo de São Francisco), em sufrágio da alma de seu inesquecível amigo CURT.

22205

Curt Bruno Gruenbaum

(MISSA DE 7.º DIA)

CECILIA SELIG e ROBERT HARRY SELIG, senhora e filha convidam seus parentes e amigos para assistirem à missa de 7.º dia, a ser oficiada hoje, sexta-feira, dia 10, às 11 horas, na Igreja de São Francisco de Paula (Largo de São Francisco), em sufrágio da alma de seu inesquecível amigo CURT.

22198

Curt Bruno Gruenbaum

(MISSA DE 7.º DIA)

HENRIQUE STEINER e senhora, JOSÉ FERNANDO STEINER, senhora e filho, OTFRIED FERDINAND VON WIESER, senhora e filho convidam seus parentes e amigos para assistirem à missa de 7.º dia, que será oficiada hoje, sexta-feira, dia 10, às 11 horas, na Igreja de São Francisco de Paula (Largo de São Francisco), em sufrágio da alma de seu pranteado amigo CURT.

22199

Curt Bruno Gruenbaum

(MISSA DE 7.º DIA)

ERWIN FRANK, senhora e filhos convidam seus parentes e amigos para a missa de 7.º dia que será oficiada hoje, sexta-feira, dia 10, às 11 horas, na Igreja de São Francisco de Paula (Largo de São Francisco), em sufrágio da alma de seu inesquecível amigo CURT.

22200

ATOS RELIGIOSOS

CURT BRUNO GRUENBAUM

(MISSA DE 7.º DIA)

Teresa Borda Gruenbaum e filho, Viúva Maria Gruenbaum Krause, Conrado Max Gruenbaum, senhora e filhos; Francisco de Assis Sampaio Barreto Filho, senhora e filhas; Leonel Borda e senhora agradecem penhorados as manifestações de pezar recebidas pelo falecimento de seu querido e inesquecivel CURT, e convidam parentes e amigos para a missa de sétimo dia que mandam oficiar no altar-mór da Igreja S. Francisco de Paula (Largo de S. Francisco), em sufrágio de sua alma, hoje, sexta-feira, dia 10, às 11 horas. 13889

DR. CURT BRUNO GRUENBAUM

(MISSA DE 7.º DIA)

Cia. Ultragaz S/A. agradecendo sensibilizada as demonstrações de pezar recebidas por ocasião do falecimento de seu operoso Diretor Dr. CURT BRUNO GRUENBAUM, vem convidar todos os amigos para a missa de sétimo dia que será oficiada, em sufrágio de sua alma, hoje dia 10, sexta-feira, às 11 horas, no altar-mór da Igreja de São Francisco de Paula (Largo de S. Francisco). 13890

YUTH CURY RICHA

(FALECIMENTO)

Manoel Miguel Richa, Assed Coury Yunes e sua espôsa Nazira Richa Yunes, filhos, genros, netos e demais parentes profundamente consternados, cumprem o doloroso dever de participar o falecimento de sua espôsa, mãe, sogra, avó, bisavó e parenta YUTH CURY RICHA, ocorrido ontem e convidam as pessoas de suas relações de amizade para o seu enterramento, que se realizará hoje, sexta-feira, dia 10, às 8 horas, saindo o féretro de sua residência à Rua Dr. Moraes Barbosa, n.º 48, em Barra do Piraí, para o Cemitério de Santa Rosa. 64847

Iracema da Cunha Brandão Fontes

FALECIMENTO

Ibérico Gonçalves Fontes, filhos, genros, cunhados, sobrinhos e demais parentes cumprem o doloroso dever de comunicar o falecimento de sua querida — IRACEMA — e convidam para o sepultamento que se realizará hoje, sexta-feira, dia 10, saindo o féretro às 17 horas, da Rua Araújo Lima, 61 — Casa 3, para o Cemitério de São João Batista. 59181

CLARINDA DE OLIVEIRA TINOCO DA SILVA

MISSA DE MÊS

Sua família agradece sensibilizada a tôdas as manifestações de pesar recebidas por ocasião de seu falecimento e convida seus parentes e amigos para a missa de 30.º dia que, por seu eterno repouso, manda rezar amanhã, sábado, dia 11, às 10 horas, no altar-mor da Igreja de São Francisco de Paula. 15414

Antonio Gonçalves da Silva

(7.º DIA)

M.M.M. Roberto e seus auxiliares convidam os parentes e amigos de seu inesquecivel companheiro para a missa que será celebrada no altar de N. S. da Conceição, na Igreja de S. Francisco de Paula, às 9 horas de sábado, 11 do corrente. Antecipadamente agradecem. 15444

ANÚNCIOS

QUITANDA, MERCEARIA E COPA — Vende-se

Bom contrato, com todo stock, 1 geladeira nova 6 portas, 2 balanças Filizola e um cofre 2 portas, livre e desembaraçada Base: 320.000,00. Ver e tratar à Rua Emilio Guadagni, 1378 — Mesquita — E. do Rio. 24947 89

Para qualquer ANÚNCIO em jornais, rádios, TV

42-0950
42-5873
42-5242
42-5585

Propaganda SINO S. A.
AV. RIO BRANCO, 128 - 15.º

MÁQUINA DE LAVAR ROUPA WESTINGHOUSE

Vendo com seis meses de uso. Motivo viagem imprevista. — Preço: Cr$ 33.000,00. Otimo negócio, custa mais de Cr$ 50.000,00. Ver à Rua Prof. Luiz Cantanhede, 311, apto. 103 e tratar à Rua D. Manuel, 16, 1.º, com o Sr. Osvaldo, das 12 às 14 horas. — Telefone: 32-0254. 16437

LIVROS USADOS

Compro qualquer quantidade. Pago bem. Atendo a domicilio — Rua México, 148-sobrado

Tel. 22-6946

MOEDAS ANTIGAS

Compro brasileiras e estrangeiras de qualquer metal. — Rua México, 148-sobreloja.

Tel. 22-6946

18440

Pérolas cultivadas legítimas

Colares de Perolas e Pérolas soltas, grande sortimento, importação direta, a preços baratos. Av. Rio Branco, 173, 4.º andar. 11851

FANTASIA DE LUXO

Vende-se para menina de 8 anos. Desenho de Alceu Fena e confecção de Oswaldo Mota. Tratar pelo telefone: 27-4037. 28272

JOÃO ALVES DE LIMA

Luiz Alves de Lima, José Lopes Vasconcelos e Senhora, convidam aos amigos e colegas assistirem a missa do 30º dia que fazem celebrar no dia 11 (onze) do andante às 9,30 na Igreja N.S. Rosário a rua Uruguaiana S/N e penhorados antecipam os seus mais tópicos agradecimentos. 24964

ANTÔNIO GONÇALVES DA SILVA

MISSA DE 7º DIA

A Familia de ANTONIO GONÇALVES DA SILVA, agradece comovida as demonstrações de pesar recebidas por ocasião do falecimento de seu inolvidável Chefe, e convida para assistirem à missa que, em sufrágio de sua Alma, será celebrada no Altar Mór da Igreja de São Francisco de Paula, Largo de São Francisco, sábado, às 9,00 hs.

Por êste ato de Fé Cristã, antecipam seu agradecimento. 9740

TERNOS USADOS

Compram-se a domicilio e pagam-se por um terno até Cr$ 1.000,00.

Telefone: 22-4435.

13032

COMPRA-SE TUDO

Objetos de arte, cristais, etc. Enceradeiras, Aspiradores, Máquinas, Casas completas. Paga-se bem.

Tels.: 52-9711 - 52-9517

SACADAS PARA O CARNAVAL

Aluga-se Avenida Rio Branco, 90, 1.º, por cima da Simpatia. Trata-se Sr. Aquino. 28268

CARNAVAL

Bonecos, palhaços, etc., próprios para desfile em bailes ou rua. — Telefone: 57-6870. 16438

CIMENTO

Tel. 43-7101

16519

LIVROS USADOS

Compro avulsos e em bibliotecas. Pago bem. — Atendo a domicilio. P Fone: 32-6086. — LIVRARIA BRASILEIRA 25685

FILMES USADOS

Vendem-se 16 filmes usados, mudos, várias metragens, maioria desenhos animados, sendo um colorido, 16 milimetros pelo preço de três mil e cem cruzeiros. Tratar e ver: Rua Souza Lima n.º 363 — Tel. 27-0490. 62382

Sua camisa rasgou!

NÃO JOGUE FORA

Trocam-se colarinhos, punhos, etc. Serviço rápido e garantido. Confecções de camisas, blusões e cuecas. À Avenida Rio Branco, 277, 11.º andar, sala 1.104-A (Edificio São Borja). 9734

O ROLLAS — ALUGA

Smoking, casacas, fraks, cartolas, chapeu côco, summer-jackets, paletó mescla e calça listada, para casamento, bailes, passeios, etc., no rigor da moda. — Rua dos Arcos nº 18, 5º andar, tem elevador e também compra.

Rollas — Tel. 32 6414

ROUPAS USADAS

COMPRO A DOMICILIO

Pago por um terno

Cr$ 1.000,00

Telefone: 22-5568

16005

DECORAÇÕES EM MADEIRA

DEMA projeta e executa modernas decorações para lojas, halls, escritórios e apartamentos. Rua Senador Dantas, 80 - 15º — Tel.: 42-8899. 54009

TABELAS DE VENCIMENTOS DIÁRIOS DOS MILITARES

Lei n. 2.710, de 19-1-1956

Da autoria de A. Barbosa Lima, acham-se à venda na Sec. de Venda de Publicações do Arquivo do Exército, Palácio da Guerra, ao preço de Cr$ 30,00, com aplicação no Exército, Marinha, Aeronáutica, Polícia Militar e Corpo de Bombeiros do D. F. Além de cálculos diários de todos os vencimentos, traz, também, o texto da última lei sôbre os vencimentos dos militares. 24965

ESTOPA DE JUTA PARA FELTROS GROSSOS

Vende-se para entregas semanais. Demais informações pelo telefone 43-4959 ou Caixa Postal, 5.360. 7908

TERNOS USADOS

COMPRO A DOMICILIO

Pago por um terno

Até

Cr$ 1.000,00

Telefone: 22-0423

6713

Compra-se tudo

ROUPAS USADAS

Máquinas de costura, de escrever, rádios, geladeiras, enceradeiras, ventiladores, cristais, porcelanas e tudo que represente valor. Paga-se bem.

Telefone: 43-9232.

Máquinas Diversas

TRATOR

TD 9, novo, zero hora, com Lâmina Angledozer, pronta entrega. — Fones: 42-5897 — 52-9471 e 42-6835, com Elias. 9714 78

PERSIANAS VENEZIANAS

Suas persianas não funcionam regularmente? As cordas ou cadarços estão esgarçados? Procure o quanto antes o médico em 58-4943, que será imediatamente atendido. — Serviços garantidos com orçamentos grátis 18008

OFFSET

Vende-se máquina 76 x 112 — 2 côres planeta. — Preço Cr$ 1.350.000,00. Ver e tratar com o sr. ADOLPHO. — Rua Frei Caneca, 511 — Telefone: 32-4355. 64730

METAIS — LATÃO COBRE ALUMÍNIO — "MERCANT"

TEL.: 32-9914 ATACADO — REZENDE 44 VAREJO

Vendas Diversas

FANTASIA DE CARNAVAL — Vende-se autêntica fantasia portuguêsa manequim n. 46, preço Cr$ 7.000,00 tratar pelo telefone 47-0266. 7893 89

MAQUINA DE SOMAR BURROUG'S elétrica, nova, sem uso. Tratar e ver à Rua Buenos Aires, 90 É Sala 401. Tel. 32-9057. 14858 89

VENDE-SE — uma "Rolleiflex" último tipo. Ocasião. Procurar na rua Barão da Tôrre 33 fundos.

VENDE-SE uma caixa de 170 x 100 x 50 de madeira sêca, nova, ótima acústica, estilo colonial, motivo de mudança, baratissimo. Tratar pelo telefone 34-0066 1008 89

MAQUINA DE ESCREVER Smith-Corona, sem uso, portátil, vendo baratíssima. Ver e tratar Av. Francisco Sá, 108, apto. 401 Copacabana. Pôsto 6. 22163 89

ATENÇAO — Fogões a gás da Light usados, perfeitos e garantidos só com Alcides. Vendo, troco, reformo e faço por encomendas para pensões, hoteis e restaurantes. Rua Barão do Bom Retiro 1389-B. Tel.: 58-2777.

TAPETE INGLÊS — Grande, côr predominando rosa antigo, motivo flôres, perfeito Cr$ 4 mil. Ver parte manhã Barata Ribeiro 807, apto. 802. 22156 89

ELECTROLUX — Vendo sueca enceradeira desta marca com espalhador de cera, 1 jôgo de Encerolixa certificado de garantia por 2 anos — Preço de tudo Cr$ 3.100,00 — Rua Visc. de Inhauma n.º 134, sala 426 — 4.º andar — Tel. 23-4787. 16439 89

COFRES — Vende-se cofres e arquivos de aço prensa, móveis de escritório: compram-se cofres usados. — Na Rua Teófilo Otoni 120, tel.: — 43-4548 17591 89

VENDE-SE - Jogo completo de tacos p/ Golf, com cabeça de aço inoxidável, em boas condições, próprio para homem Fabricante Spalding Topflight. Fone: 57-1950, Quarto 713. 03008 89

ELECTROLUX — Vendo enceradeira sem uso com garantia espalhador de cêra automático; um jôgo de encerolixa, um jôgo de escovas, um jôgo de flanelas, tudo por Cr$ 2.600,00 — Ocasião! Rua Teixeira de Melo n. 91-A — Sobrado. Praça General Osório — Ipanema — Tel.: 27-5424. 16440 89

KERN — Vende-se estojo de desenho e outros aparelhos para engenharia, juntos ou separados, ocasião — Rua do Rosário 145, sobrado. 7394 89

VENTILADORES — Vendem-se Marelli, GE e outros de pé juntos ou separados — Rua do Rosário n. 143 — sobrado. 7398 89

VENDE-SE Objetos de arte em porcelana, bronze, marfim, cristal, etc. — Rico serviço para jantar, outro para chá e café toalhas, lençois — colchas em linho, renda e ricos bordados tudo feito a mão, tapetes persas, faqueiros, bandejas, salvas, baixelas em prata cristofle, etc. — Pinturas de grandes mestres antigos e modernos, coleções de livros e outros artigos, tudo de ocasião — Rua do Rosário 145 — Sobrado. 7392 89

VENDEM-SE aparelhos de ar condicionado, G. E., usado, em perfeito estado, de ¾. Telef. 27-9365 22206 89

WHISKY ESCOSSES - Vende-se, Fone: 47-7265 23163 80

AR CONDICIONADO vende-se, pessoa recem-chegada dos EE. UU. vende 2 aparelhos de 3/4 H.P. modelo 1956 ar frio e quente e termostato sendo 1 G.E. e outro Philco por preço de ocasião urgente. Av. Nilo Peçanha 26, sala 1101. 28314 89

ESQUADRIAS - Vende-se pintadas Rua Guilhermina Guinle, 246. 02033 89

GRADES E PORTAS DE FERRO - Vendem-se uma grade para portão, medindo 2.12X1,97 e quatro para bandeiras, 1.06X0,85, de ferro batido - com ornato de estilo, por Cr$ ..... 4.500,00. Também se vendem três portas de ferro de correr, com maines, corrediças e bobinas completas, por Cr$ 4.500,00. Os dois lotes juntos por Cr$ 8.000,00, para liquidar. Valem mais de Cr$ 20.000,00. Ver e tratar com Francisco ou Joel, Rua Assembléia, 15, Loja. 16483 89

FANTASIAS DE LUXO — Vendem-se duas novas e muito bonitas, motivo viagem. Telefone: — 25-1101. 17695 89

DESHUMIDIFICADOR Frigidaire — Particular vende perfeito. Preço vinte mil cruzeiros. Tratar à Rua Barata Ribeiro 70. 24308 89

APARELHO ELETRICO para barbear, vende-se, Phillips inglês, sem uso. Cr$ 1.500,00. Rua Ipiranga 65. 28275 89

ELETRO-LUX ASPIRADOR — 6 meses de uso. Perfeito estado. Vende-se — 27-1460. 28278 89

PROFESSOR francês dá lições particulares à domicilio como no seu 208 av. Copacabana apto. 403. Conversações. Método prático. 37-8212 20170 87

VENDE-SE duas fantasias curtas. Tratar 57-2893. 22182 89

Hipotecas

CR$ 2.000.000,00 — Empresta-se sôbre uma hipoteca pode ser sôbre edificio — Tratar com Lopes. Tel.: 42-0919.

1.000.000,00 empresta-se sôbre uma hipoteca, pode ser sôbre edificio em término de construção, tratar com Lopes, tel. 42-0919.

CR$ 1.500.000,00 — Empresta-se sôbre uma hipoteca, pode ser sôbre edificio terminando a construção. Tratar com LOPES. Tel. 42-0919.

100.000,00 empresta-se sôbre uma hipoteca, juros de 12 por cento, tratar com Lopes tel. 42-0919. 6904 92

A JUROS — Sob hipoteca de predios podendo liquidar antes do vencimento, adiantu dinheiro para regularmentação e documentos — Tambem compro e vendo predios, apartamentos e terrenos — Tratar com S. Boselli na Praça Pio X 78, sala 807 em frente a Igreja da Candelaria — 8,30 as 11 e 13,30 as 17. 7643 92

3.000.000,00 - Empresta-se sôbre uma hipoteca, Tratar com Lopes, Telefone 42-0919. 06905 92

Pensões e Hotéis

REPOUSAR CARNAVAL

Hotel Roma — Barão de Javari — Linha Miguel Pereira — Apartamentos e quartos. — Reserva no Rio pelo Tel.: 25-3885. 13894 85

HOTEL SUISSA

FÉRIAS, FINS DE SEMANA

INFORMAÇÕES 43-3175 e 38-5009

17705 85

Médicos e Sanatórios

VIAS URINÁRIAS, RINS, BEXIGA, PRÓSTATA

DR. A. ACKERMANN

DOENÇAS DAS SENHORAS

Cirurgia especializada — Uretroscopias — Endoscopias

BLENORRAGIA, TRATAMENTO RÁPIDO

DEBILIDADE SEXUAL — URUGUAIANA, 24

Dra. MARIA COLEN

Médica da Assistência Municipal

Especialista em Moléstias de Senhoras — Partos — Hemorróidas e Varizes. Disturbios da Menstruação e da Menopausa. Corrimentos. Esterilidade. Frieza sexual. Cons.: Avenida 13 de Maio n. 13 - 16º andar, sala 19. Diàriamente a partir das 14 horas — Fone 32-1965 60425 80

Dr. Augusto dos Santos Albuquerque

DOENÇAS DO CORAÇÃO — Pressão alta — Falta de ar — Palpitações. — APARELHO DIGESTIVO — Doença do figado — Digestões difíceis — Prisão de ventre. — Rua 7 de Setembro, 88 - 2.º - sala 15 — Das 14 às 18 horas — Telefone: 52-5442. 552 80

TERMAS

Av. Copacabana, 327 - 1.º andar - Fone: 57-1818

Ramal Termas

Moderna e completa instalação de hidro-eletroterapia para tratamento de "Obesidade", Insônia, Hipertensão, distonias neuro-vegetativa, reuma, eliminação de gorduras parciais (CELULITE), pelo mais moderno tratamento francês:

Hidroterapia: Banho Sulfuroso
" Turco
" Garbo-Gasoso
" Pérolas
" Espuma
" Parafina
Banhos Intestinais: (SUD-BAD)
Eletroterapia: Ondas Curtas
Ondas Cruzadas
Ultra Som
Ultra Violeta
Galvanização
Faradização
Eletro-mecanoterapia
Duchas escocesas, alternadas, mornas, quentes, frias, etc.
Massoterapia

Sob contrôle de medico especialista:

DR. ANDRÉ KIRALYHEGY

CONSULTÓRIO: *RUA MÉXICO, 70 - SALA 804*

Das 14 às 16 horas 11623 80

DR. RAUL PACHECO

Partos — Operações — Moléstias de Senhoras — Plástica do ventre (eventrações — cicatrizes — hérnias) e Vagino-Perineais (prolapsus - rupturas, etc.) — Telefone 42-6853 — Rua Senador Dantas, 46 - 1.º andar. 60311 80

DR. JOSE' DE ALBUQUERQUE

Membro efetivo da Sociedade de Sexologia de Paris.

DOENÇAS SEXUAIS DO HOMEM

Rua do Rosário 98, de 1 às 6 horas.

DR. PEDRO DE ALBUQUERQUE

Doenças Sexuais e Urinárias

Buenos Aires, 80 - 1.º - De 1 às 6.

RÁDIOS E GELADEIRAS

TELEVISÃO — Vende-se uma Emerson de 17 polegadas em perfeito estado. Informações pelo telefone: — 57-4390. 13893 60

TELEVISÃO "INVICTUS" — Vende-se uma, modêlo 60013 de 1955, com 21 polegadas, 13 canais, tela Ray-Ban, otima sintonização e nitidez de imagens completamente nova. Preço ... Cr$ 25.000,00, tenho o recibo de quitação urgente, motivo de viagem. Ver à Rua Theodoro da Silva, 227, perto da Rua Pereira Nunes. 7931 60

TELEVISAO — Vende-se um conjugado R. C. A. Vitor procedência americana praticamente novo belissimo movel em carvalho branco dois pickups preço de ocasião. Ver Rua Barão da Torre 277, ap. 401, Ipanema. 16479 60

GELADEIRA CROSLEY SHELVADOR, 11 pés, americana c. prateleiras na porta. Perfeito estado. Vende-se por Cr$ 25.000,00. Ver e tratar à Av. Salvador de Sá, 186. 9743 60

TELEVISAO GE 22 polegadas modelo 56, preço de oportunidade americana na embalagem. Rua Bento Lisboa, 86, fone 45-6324 Ronaldo. 28269 60

VENDE-SE — Uma geladeira tamanho 5, em perfeito estado. Tratar 57-2893. 22181 60

GELADEIRA G. E. — Vende-se uma americana, com 6 pés, luz interna, contrôle antomático, muito silenciosa, preço barato, motivo de viagem. Ver à Rua Theodoro da Silva, 227, perto da Rua Pereira Nunes. 7930 60

RADIO — Vende-se rádio PYE inglês, 11 válvulas, 10 faixas de onda, novo. Preço: 10.000,00. Tel.: 37-8958. 22193 60

Achados e Perdidos

ROGA-SE — A quem encontrar uma carteira de couro, de algibeira, contendo dinheiro e documentos, perdida no interior de um táxi ou ao descer do mesmo em frente ao Hotel Serrador, às 11,30 horas do dia 9, entregá-la ao sr. J. Klaimberg no dito hotel, apto. 1621. Tel.: 32-4220. 17709 61

Professores

ACORDEON — Piano e Violão a Cr$ 250,00 mensais. Curso pratico e rapido. Ritmos modernos. Rua Domingos Ferreira 25 s/303 — Fone 37-3642.

CR$ 500,00 preparação intensiva exame segunda época, curso ginasial, qualquer materia. Rua 2 n.º 689 Estrada Intendente Magalhães onibus Bangu vai-se a domicilio.

INGLES para adultos e crianças — Professores diplomados. Matriculas: Rua Rainha Guilhermina 143 (Leblon).

INGLÊS PARA CRIANÇAS E ADULTOS — Duas ou três aulas semanais, Cr$ 100,00 ou Cr$ ..... 150,00 por mês. Turmas pequenas. Inscrições: rua Djalma Ulrich, 298 — Copacabana.

PORTUGUÊS PARA ESTRANGEIROS — Curso rápido, turmas pequenas. Informações: Rua Djalma Ulrich, 298 — Copacabana.

INGLÊS prático e teórico, por professôra londrina. Mrs. Wilson. Av. Epitácio Pessoa, 18, apto. 102. Telef. 27-9235. 22185 67

MATEMÁTICA AULAS PARTICULARES

Acadêmico de engenharia prepara alunos para qualquer exame do nível secundário e vestibulares. Tel. 45-1121 Prof. Octávio. 9745 87

JARDIM DE INFÂNCIA BETÂNIA

Preliminar, primário, admissão. — Matrículas, de 3 às 6 hs. Tel. 37-0460. 7886 87

FÍSICA — MATEMÁTICA

Aulas particulares — Cr$ 80,00. — Telefone: 30-4065. 1003 87

COMPRO — Geladeira Electrolux, Servel, Gelomatic, Consul, a gás, querosene ou elétrica, pago a dinheiro na hora. Serve qualquer tamanho funcionando ou parada. Favor telefonar para 46-4417 — Guimarães.

Compro uma geladeira nova ou usada pago à vista. Fone: 37-3931 — Urgente. 3045 60

GELADEIRA Gibson de 8 pés importada da América vende-se preço de ocasião, motivo de viagem. Rua Domicio da Gama 22 - Haddock Lobo. 15406 60

RADIOVITROLA — RCA ultramoderna mod. 1956 em lindissimo movel pau marfim, possante aparelho com 11 válvulas, autofalante de 12 polegadas, som maravilhoso, toca-disco automático, long-play, 3 rotações, 2 agulhas permanentes c| controle eletrônico, c| apenas 3 meses de uso, ainda com garantia do representante. Custou-me 30.000,00 vendo motivo de urgência por 15.000,00. Ver à Rua Belfort Róxo 376, apt. 304 — Lido — Copacabana — Urgente. 25027 60

GELADEIRA FRIGIDAIRE DE 7 PÉS — Importada, vende-se por Cr$ 23.000,00, estado de nova. Rua Silvio Romero 39, apart. 101, próx. a Rua Riachuelo. 16510 60

RÁDIO-VITROLA R.C.A. Long-Playing - 3 rotações

Nova, com garantia, recentemente importada, contrôle eletrônico, desligando totalmente quando termina o programa. Onze válvulas, várias ondas, pick-up automático eletrônico, alta fidelidade, 12 discos. Vendo urgente por preço muito inferior ao custo aqui no Rio. Rua Barata Ribeiro, 308. — Fone: 37-5432. (5918) 60

USADAS — COMPRO

Geladeiras, máquinas, televisões, casas completas, objetos de arte, etc. Solução imediata. Telefone: 58-5392. 25007 60

COMPRO GELADEIRA 38-8699

Particular compra uma geladeira nova ou usada, de qualquer tamanho, não importa o estado, desde que funcione. — Negócio imediato à vista. — 38-8699. 14851 60

COMPRO 1 GELADEIRA 47-2361

13684 60

GELADEIRAS G.E. 1955 E 56

6 - 8,1 - 9,2 - 10 e 12 pés

Novas, Americanas, Super-luxo, interior de côr, com e sem prateleiras giratórias, 1 e 2 portas, também tenho usadas, várias marcas. Aceito trocas e facilito. Rua Haddock Lobo 140-A. 7050 60

TV — RCA Victor — Vendo urgente, até dia 15. Preço 13 contos. De mesa, pequena, perfeita. Ver à noite à R. Figueiredo Magalhães 68 apt. 1001. Antenas. 16410 60

AR CONDICIONADO COMPRO

Particular compra um de 1/2 H. P. ou 3/4 H. P. novo ou usado. Pago bom preço à vista. Tel.: 38-8699. 08612 60

RÁDIO-VITROLA VICTOR NOVA - SEM USO

Estilo futurista, lindo móvel, casa com qualquer ambiente Ultimo tipo, ondas curtas e longas, long-plaing, cem por cento automática. — Custou Cr$ 38.000,00 vendo urgente por Cr$ 15.000,00. Rua Dias da Rocha 31, c/4, Copacabana. 37-0089, atendo qualquer hora e dia. 08303 60

COMPRO 1 GELADEIRA

Nova ou usada, para particular, mesmo que precise pintar. Tel. 48-1901 15389 60

COMPRO GELADEIRAS

usadas, também com defeito ou precise pintar. Tel. 57-5717. 24280 60

GELADEIRA NORGE 9,5 pés, mod. 1956 - Luxo

Vende-se esta maravilhosa Geladeira importada dos EE.UU. Super-Luxo, porta mágica, interior em côres, gavetas, congelador inteiriço. Única no Rio. Vende-se pela metade do preço da praça. Av. Nilo Peçanha 26, Sala 1101 Não atende telefone. 28326 60

GELADEIRA

Particular compra para seu uso, estando em bom estado e sendo de boa marca. Deve estar dentro do prazo de garantia. Tamanho, 7,5 ou mais pés cubicos. Paga à vista até 20 (vinte) mil cruzeiros. Av. Copacabana, 99, — Apart. 401. Tel.: 37-9006. 22184 60

COMPRO GELADEIRA

Particular compra em bom funcionamento, mesmo precisando pintar, pagamento imediato. — Tel.: 57-0960. 11998 60

GELADEIRA 11 pés, importada Super Luxo

Vende-se quase sem uso, americana legitima, interior em côres, porta mágica, mantegueira automática. — Cr$ 36.000,00, urgente. — Av. Prado Júnior, 145, Apto. 207 — Copacabana. 28296 60

TELE-SERVICE

NOME REGIST.

A MAIOR ORGANIZAÇÃO EM CONSERTOS DE TELEVISÃO

ZONA SUL:	ZONA NORTE:
Tel. 47-2970	Tel. 58-7454
Rua Teixeira de Melo	Rua Barão de Mesquita
n.º 25-loja - Ipanema	n.º 769-loja — Tijuca

Grande frota de camionetes, oficinas para atender na hora, técnicos especializados nos EE. UU. em tôdas marcas, única que usa peças originais e seus técnicos têm ordenado fixo a fim de evitar que o empregado faça serviços com pressas e cobre com desonestidade. Por essas é que 80% dos possuidores de televisão prefere nossa organização. 944 60

Consêrto e instalação de Geladeiras, Ar Condicionados e Máquinas de Lavar Roupa

Orçamento sem compromisso, garantia real. Serviço feito na sua propria casa, no mesmo dia com nosso carro ambulante de oficina.

Chamar tel.: 47-5406 (Oficina ambulante). 17036 60

GELADEIRA

Vendo, "Mascote Motor GE", pela melhor oferta. Tratar à Av. Henrique Dumont n. 85, apto. 605, diàriamente, das 15 às 19 horas. 65454 60

PINTURAS DE GELADEIRAS

A domicilio, pelo mesmo processo de fábrica e com aparelho contra ferrugem. Laqueações de móveis e armários de cozinha. Troca-se borrachas. Dá-se garantia — Sr. Francisco — Telefone: 26-1267. Pintamos apartamentos à pistola ou pincel. Deixar recados na sapataria. 20230 60

CONGELADOR AMERICANO

Vendo lindo congelador americano, marca Westinghouse de 9 pés, com 3 portas internas, super luxo, dando muito abaixo de zero grau, novo em fôlha — 32-9911. 23198 60

PINTURA DE GELADEIRAS

SÓ POR Cr$ 700,00

Pinta-se à pistola, a domicilio, em branco ou côres. Arabamento perfeito — Pintamos as grades com aluminio, grátis. — Sr. Jato — Telefone: 37-9471. 20179 60

GELADEIRAS

Conserta-se e pinta-se geladeiras Dom., Frig., Comerc., Ar Condicionados, Máquinas de lavar roupa, por técnico estrangeiro, serviço 100%. Bem feito e garantia real. Telefones: 37-9695 e 37-2441. — Atende-se a domicilio com nosso carro de serviço. Em todo bairro. 20148 60

SUA TELEVISÃO ENGUIÇOU!

CHAMAR: 37-3220

E o nosso carro de serviço atenderá no mesmo dia, consertando na SUA PROPRIA CASA, com máxima urgência. Serviços garantidos, com técnicos estrangeiros. 21147 60

Televisão de 21" - A prazo

PREÇO A PARTIR DE CR$ 30.000,00

SEM JUROS

Admiral — Emerson — Stromberg — General Electric — RCA Victor — Invictus — Semp — Windsor, etc.

Todos com garantia e instalado com antena externa para os dois canais. — Ramalho Ortigão, 12 — sobreloja. 65270 60

TELEVISÃO — SERVIÇO TÉCNICO

Consertos para o mesmo dia em sua residência T. V., rádios, garantia de 6 meses. Técnicos especializados tôdas as marcas. Antenas para todos os canais, menores preços. Atendemos todos os bairros até 22 horas, não cobramos visitas — Tel.: 49-7255. 2037 60

COMPRA E VENDA DE PRÉDIOS E TERRENOS

Centro

CENTRO — Em frente a Galeria Cruzeiro - vende-se grupo de 3 salas, saleta e sanitário privativo. Preço: Cr$.... 1 500.000,00 facilitados e financiados. Inform. c/Hermann de Farias & Cia. Ltda. Tels. 52-4455 e 52-2992. 1029 100

CENTRO — Av. Beira Mar — Para residência ou escritório, vendemos amplo e confortável apartamento c/grande sala, j. de inverno, 4 quartos, banheiro, cozinha e dependências de empregados. Lado da sombra. Informações e planta c/Hermann de Faria & Cia. Ltda. Tels. 52-4455 e 52-2992. 1032 100

VENDO no Edifício Magnus, à Av. Beira-Mar, o apto. n.º 1.103, com 2 salas, 3 quartos, banheiro, cozinha, quarto e depend. de empregada, tôdas as peças amplas, frente para o mar, por Cr$ 1.500,00 — Pagamento a combinar. Tratar e combinar para mostrar à Rua São José 90, sala 2.003 — Telefone 52-3190. 14763 100

RUA MONCORVO FILHO, 21, apto. 12 — Frente, sala, 2 quartos, banh.º completo, cozinha grande, área. Pronta entrega. Cr$ 550.000,00 c/ financiamento de 60%. ADMINISTRADORA NACIONAL. Av. Pres. Ant. Carlos 615, 2º. pav. Tel: 52-1236. 17728 100

Andaraí

ANDARAÍ — Terreno — Vendo com 13,80 x 68,20, à rua Leopoldo junto e depois do n. 113: Preço Cr$ .... 1.500.000,00 facilito 50%, a combinar. Tratar com MARIO REI. Av. Rio Branco, 137, 1.º S. 208. Tel.: 22-5536 e 47-3221. 7624 300

PARA ENTREGA DESOCUPADA — Ótima residência em terreno de 10,00x40,00 situada próxima à Praça Verdun, constando de: varanda, 2 salas, 3 quartos, banheiro completo, cozinha, W. C. de empregada, garagem. Preço: Cr$ 1.500.000,00. CIVIA — Trav. Ouvidor, 17 — (Sec. de Vendas, 2.º and.) Tel.: ☆ 52-8166, de 8,30 às 18,00 hs. 64853 300

Botafogo

PREDIO em Botafogo — Vende-se o predio da rua 19 de Fevereiro 74. Ver no local de 15 às 16 horas, todos os dias uteis. Trata-se telefone 22-8909 com Dr. Rangel. 14839 400

VENDO à Rua Humaitá 229, apto. 711, com sala, 2 quartos, banheiro, cozinha e depend. p/ empregada por 450 mil cruzeiros, sendo 300 mil cruzeiros à vista, o restante a combinar — Ver com o porteiro e tratar à R. São José 90, sala 2.003. Tel. 52-3190. 14762 400

VENDE-SE Apartamento na Praia de Botafogo, com varanda, sala e quarto conjugados, banheiro e kitch. obra em final de construção. Preço total Cr$ 220.000,00, sendo parte à vista e parte financiada em 4 anos e meio. Telefone: 46-6066, Madame Baptista. 24276 400

BOTAFOGO: — TERRENO — Vendo de esquina na Praia de Botafogo com 34,50 metros de fachada para 2 ruas. Tratar exclusivamente com a EMCOFE à rua Francisco Serrador, 90 — 12º. — grupo 1202 — fone: 32-7280. 28299 400

PRAIA DE BOTAFOGO Nº. 458 — Vendo o apto. 825 Frente do canto de S. e Qto. conj. pode ser separado. Ficando duas peças de 4 m². cada claras, b. e Kit. Ver com o vigia, aceito ofertas. 330 mil. 47-2115 LORENZO. 9753 400

Copacabana

VENDO à Rua Paula Freitas, 32, o apart. 962, por Cr$ 300.000,00, sendo Cr$ 150.000,00 à vista e Cr$ .... 150.000,00 a prazo. Ver com o porteiro e tratar à Rua São José, 90, sala 2.003. Tel.: 52-3190. 7939 700

COPACABANA — Vende-se pela melhor oferta, casa antiga terreno de 12x27 com duas frentes, zona de 10 pavimentos. Ver à rua Siqueira Campos 128. Tratar com sr. Oliveira pelo telefone 23-1449 das 11 às 12 horas. 1072 700

COPACABANA — Vendemos no edifício Premier, rua Barata Ribeiro n.º 63, apartamentos recém-terminados, com vestíbulo, saleta, sala e j. de inverno, 3 grandes quartos, 2 banheiros sociais, cozinha, área c/tanque e dependências de empregados. Informações e plantas c/Herman de Farias & Cia. Ltda. Tels. 52-4455 e 52-2992. 1031 700

VENDE-SE — Apartamento 506 do "Embaci", junto ao Lido. Tel.: — 27-1901. 20217 700

LOJA — Av. Copacabana Pôsto 2 Vende-se com 6 de frente por 25 de fundos sem colunas com 70%. financiados em longo prazo. Ver Av. Cop. 115 e tratar 27-5113. 17606 700

COPACABANA — Construção iniciada. Rua Barata Ribeiro, 160. Apartamentos da sala e quarto separados, jardim de inverno, banheiro e cozinha, quarto e banheiro de empregada: área com tanque. Preços fixos a partir de 450 mil cruzeiros; sinal de 5%. Entrega em 30 meses. — Plantas, vendas: ELIAS BICHARA, av. Rio Branco, 151, sobreloja, sala 203. Fone 52-8926. 24147 700

COPACABANA — Pôsto 6 — Apartamentos de luxo e sala, quarto conjugados e separados, banheiro e cozinha. Prontos com "habite-se". Sinal de 10%, parte facilitada em 2 anos e 40% financiados em 15 anos. A partir de 370 mil cruzeiros. — Ver à rua Antônio Parreiras, 51, e tratar com ELIAS, à av. Rio Branco, 151, sobreloja, s/ 203. Fone 52-8926. 8628 700

COPACABANA — Vendemos à Av. N. S. de Copacabana n.º 363, apartamento c/ sala, 3 quartos (2 conjugados), banheiro, cozinha e dependências de empregados. Informações c/Hermann de Farias & Cia. Ltda. Tels. 52-4455 e 52-2992. 1030 700

COPACABANA: ARPOADOR — Vendo apartamento de luxo em edifício de 4 pavimentos serviço por 2 elevadores — para pronta entrega — com 2 salas, 4 dormitórios com armarios, 2 banheiros sociais em marmore Calacate, ampla cozinha e demais dependências de empregadas e garage. Frente para a praia, com belissima vista. Preço: 2.800.000 com grande facilidade. Tratar com a EMCOFE à rua Francisco Serrador, 90 — 12º. — grupo 1202 — fone 32-7280. 28302 700

COPACABANA — Vende-se um apartamento na Av. N. Sra. de Copacabana nº 256, apto. 802, contendo sala e quarto separados, amplos com duas entradas. Sala: 4,20 m. x 2,40 m. Quarto 4,15 m. x 3,60 m. Preço 446 mil cruzeiros. Restantes 6 mil cruzeiros por mês. Ver no local chave com o zelador. Tratar pelo fone 58-4288. 24312 700

VENDE-SE — de particular para particular um ótimo apart. de frente na rua Raul Pompeia nº 14, ap. 105 com sala, dois quartos, cozinha, banheiro e área de serviço com tanque e grande armario imbutido. Não falta agua no Edifício. Preço 300.000,00 com 200.000,00 de entrada e o restante a combinar. Trata-se com Mme. FIGUEIREDO, telef. 37-1067. 22190 700

COPACABANA — Apartamento de sala, 2 quartos conjugados, banheiro. Kit e quarto de empregada. Ver à Rua Santa Clara, 142 — apto. 603 e tratar pelo tel.: 22-7266. 13899 700

APARTAMENTOS EM COPACABANA E IPANEMA — c/ 35 m2 em incorporação 20.000,00 de entrada Tel. — 46-9647 — 42-8683 — 42-8511, ótimo negócio p/ renda, moradia, ou revenda. 2079 700

EDIFICIO DOM ARMANDO — Construtora Candá S. A. — No mais "chic" e aristocrático ponto de Copacabana (entre a praia do Arpoador e Pôsto 6) - Rua Joaquim Nabuco, 177-179 - Local 100% residencial - Distinção e confôrto. Edifício com ampla e suntosa entrada, play - ground com parque infantil — Espaçosa garage no subsolo, saída, entrada e manobra fácil. Amplos reservatórios dágua — Apenas 2 apartamentos por andar em cada lado. Apartamento de frente com tôdas as peças principais iluminadas diretamente, constituído de: 2 magnificas salas — Passagem com armário rouparia. 3 espiêndidos dormitórios com armários embutidos forrados e ponto de calefação — 2 banheiros sociais, box, azulejos em côr, louça porcelanizada, pinturas a esmalte, pisos em mosaicos, etc. Saleta de almôço, paredes azulejadas, piso em mosaico. Magnífica cozinha com fogão de 4 bôcas e exaustor, pias duplas em banca de granito polido, paredes azulejadas, pintura a esmalte, piso em mosaico - Ótima área de serviço com tanque em azulejos e mármore, paredes azulejadas, pisos em mosaico. Pinturas a óleo em côres modernas sancas decorativas em tôdas as peças - Venezianas em duro-alumínio. Ferragens e metais de luxo. Tradicional acabamento "Canad". Valor (inclusive garagem) Cr$ 1.600.000,00 parte facilitada e parte financiada - Detalhes informes no local com o sr. Oliveira Navarro, Rua Joaquim Nabuco, 177-179, Ap. 701, de 8,30 às 11 e de 13 às 16 horas. — Nota: Possuimos no mesmo edifício um excepcional apartamento com 2 quartos, 2 salas, sala de almôço 2 banheiros, etc., com 130m2, por Cr$ 1.250.000,00. 64264 700

ATENÇÃO — Rodolpho de Paoli, vende em início de construção magnificos apartamentos de jardim de inverno, sala e quarto separados, banheiro completo, toilete independente, cozinha ampla com fogão de 4 bocas e lugar para geladeira, área de serviço com tanque, quarto de empregada espacoso e WC — Prédio sôbre pilotis com magnífico hall de entrada ajardinado tendo entrada de serviço independente, materiais de primeira qualidade — Foi estudado para oferecer confôrto aos moradores — Preço fixo sem reajustamento — Construção da Construtora Predial De Paoli Ltda. — Sinal de 24.000 — 36 pagamentos mensais sem juros de 4.000 — 132.000 em 4 parcelas a combinar durante a obra e 180.000 financiados após a entrega das chaves, em prestações muito inferiores ao aluguel — Analize estas ótimas condições de pagamento e venha verificar o magnífico negócio que lhe estamos oferecendo, vendo as plantas e maquete dêstes aptos. — Localização excepcional — Rua Barata Ribeiro 160, quase em frente à rua Duvivier — Tratar diretamente. Av. Rio Branco, 151, grupo 1612 — Telefone: 52-6213 e 32-3635. 62865 700

COPACABANA — Pôsto 4 — Com linda vista para o mar e a poucos metros da praia, vendo, apto. com 4 quartos, 2 salões, 2 banheiros sociais — 2 quartos empregada, garage e as demais dependências completas — Novo, com habite-se. Para visitas é favor telefonar e terei prazer em acompanhar ao local — Tel. 52-6213 e 32-3635 com o sr. Aragão — Preço Cr$ 2.300.000,00 em prazo de 2 anos a combinar.

COPACABANA — Pôsto 4 — Vendo p/ pronta entrega, apto. c/ 2 quartos, varanda, jardim de inverno, banheiro completo com box, cozinha, dependências de empregada e garage — Novo ainda não habitado. Tem 92m2. de área — Ver à Rua Edmundo Lins, 28 apto. 302 com o porteiro sr. Brito — (Esta rua é a primeira paralela à Barata Ribeiro, para quem sobe Figueiredo Magalhães) — Tratar com o Construtor Rodolpho de Paoli. Av. Rio Branco 151 — grupo 1612 — Tel. 52-6213 e 32-3635.

COPACABANA — Pronta entrega — 3 quartos, sala, banheiro completo, cozinha e demais dependências inclusive garage — De frente — Ver com o porteiro — à Av. N. S. de Copacabana — 1181 apto. 1.204 — Tratar com dr. RAUL DE PAOLI — Av. Rio Branco 151 — grupo 1612 tel. 52-6213. 62866 700

COPACABANA — Vendem-se, à partir de Cr$ 560.000,00, apartamentos de 2 quartos e sala. Pôsto 4 - Em privilegiada localização: Rua 5 de Julho, 343-347, vendem-se em construção, ótimos apartamentos de sala com varanda, 2 quartos (1 c. varanda), ampla cozinha, banheiro completo com box, área de serviço com tanque, quarto e dependencias de empregada e área para automoveis, a partir de apenas Cr$ 560.000,00 com pequeno sinal, parte facilitada durante a construção e o restante financiado. Preço fixo, sem reajustamento. Fôro remido, sólida e esmerada construção sôbre "pilotis" com "play-ground". Entrega em 18 meses. Incorporação e construção do engenheiro José Mizrahy. Informações e vendas: Hélio Aguiar - Rua Mexico, 74, 8.º andar, sala 802 ou com José Mizrahy, Av. Nilo Peçanha, 26, Grupo 1008-1010, tels. 22-1323 e 52-6667. Informações e Vendas tambem no local, diariamente até às 22 horas, inclusive aos domingos, tel. 37-2717. 62506 700

POSTO 2 — Grande apartamento com saleta, amplo living, sala de jantar, 4 quartos, 2 banheiros completos, cozinha, dependências para empregado, etc. Garage — Inf. rua Ministro Viveiros de Castro, 158. 28307 700

EDIFICIO YANKEE — Av. Copacabana 750. Em frente ao Cine Metro — Vendem-se os ultimos apartamentos de quarto e sala separados e quarto e sala conjugados para fins comerciais e residenciais. Preços: Cr$ 225.000,00 com 10% de sinal. Obra adiantada. Tratar diretamente com o incorporador J. M. SORAGGI — Av. Nilo Peçanha, 155, sala 427 — 4.º andar — Tels. 42-2027 — 52-3254. 58473 700

PARA PRONTA ENTREGA — Ótimo apartamento de frente (no 12.º andar), situado no Pôsto 4 à Av. N. S. Copacabana, constando de: 1 ampla sala c/varanda, 4 quartos, banheiro completo c/box, cozinha, quarto e dep. de empregada garage. Preço: Cr$ .... 1.200.000,00 c/Cr$ 500.000,00 financiado em 10 anos. CIVIA — Trav. Ouvidor, 17 — (Sec. de Vendas, 2.º and.) Tel.: ☆ 52-8166, de 8.30 às 18.00 hs.

LOJA PARA ENTREGA VAGA — À Rua Duvivier, próxima à Av. Atlântica, ótima Loja com cêrca de 300,00 m2 e c/sanitários. Preço: Cr$ 7.500.000,00 c/parte financiada em 5 anos. CIVIA — Trav. Ouvidor, 17 — (Sec. de Vendas, 2.º and.) Tel.: ☆ 52-8166, de 8.30 às 18.00 hs.

PARA PRONTA ENTREGA — (70% FINANCIADO EM 9 ANOS JUROS DE 8%) — Apartamento térreo, situado à Rua Saint Roman, constando de: 1 sala, varanda, 2 quartos, banheiro completo c/box, cozinha, quarto e dep. de empregada. Preço: Cr$ 450.000,00 c/70% financiado em 10 anos PARA ASSOCIADOS DO I. A. P. C. CIVIA — Trav. Ouvidor, 17 — (Sec. de Vendas, 2.º and.) Tel.: ☆ 52-8166, de 8,30 às 18,00 hs. 64849 700

COPACABANA — Vende-se um ótimo apartamento, recém construído, de dois quartos, sala e todas as demais dependências terminadas com fino gosto. Entrega no ato. Preço 750 mil crzs. facilitados. Vêr com o porteiro Sr. Domingos, na Avenida Copacabana 1089, apto. 602. Tratar à R. S. José 70 — loja — Tels. 52-6660 e 42-9343. 16490 700

COPACABANA — Vendemos, à rua Inhangá, 39 — Ed. Madelon, o apto. 504, para imediata ocupação, pintado a óleo, com sala, dois quartos, cozinha, quarto e dependências de empregada, área de serviço e tanque. Pode-se arranjar uma garagem. Preço sem garagem — Cr$ 670.000,00, sendo Cr$ 300.000,00 à vista e o saldo financiado. Ver com o porteiro e tratar na Construtora Santa Clara Ltda., à rua São José, 50-9.º andar. Tel. 52-1596. 6933 700

APTO. COPACABANA LIDO. Vende-se grande apto. com saleta, salão, 3 quartos, banheiros em côr copa-cozinha. Preço Cr$ 1.200.000 com 200.000,00, de entrada e 1 milhão em 15 anos. Tratar Tel. 27-5113. 17607 700

PROX. AV. ATLANTICA — Vende-se apartamento de luxo. Tel. — 46-9647 e 42-8683. 3 q. 3 salas. 24314 700

COPACABANA — Vende-se urgente, p/ preço de ocasião, apt. de frente p/ o Lido e vista linda para Av. Atlântica, no edifício Lord Nelson, com sala, j. de inverno, 3 quartos, banheiro completo com box, copa-cozinha, dep. de empregada, área com tanque e garage. Preço Cr$ 1.100.000,00 — Tratar com WALDEMAR DONATO, Rua Rodrigo Silva, 18 — S/ 504. Tel.: 52-2458. 14926 700

COPACABANA — Apartamentos de frente, localização privilegiada, em centro de grande terreno, arquitetura moderna, formando belíssimo conjunto, indevassável, composto de ótima sala e 2 quartos, com armários embutidos, copa, cozinha, banheiro com box, grande área de serviço com 2 tanques, quarto e banheiro de empregada com box. Rua Barão da Tôrre, 42 (Praça Gen. Osório), pertíssimo das praias de Ipanema, Arpoador e Pôsto 6. Entrada de Cr$ 62.000,00 e o restante financiado e facilitado. Também apartamentos de três quartos, sala e vestíbulo, com Cr$ ... 86.000,00 de entrada. Informações e vendas exclusivas com EMACO, Ltda. Rua da Assembléia, 51 — S/loja — Grupo 201 — Tels. 42-8205 e 42-5531. 63948 700

EDIFICIO DOM BOSCO — CONSTRUTORA CANADA' S.A. Rua Dias da Rocha 60 (em frente ao Metro Copacabana). Edifício de esquina sôbre pilotis, com luxuoso e nobre play-ground — amplos reservatórios dágua. — Magnífica garagem no sub-solo. Tradicional Distinção e Confôrto dos Edifícios "DOM" - Apartamento de frente p. duas ruas. Entrada social isolada e independente — Apenas 2 apartamentos por andar - Pinturas a óleo em cores modernas. Sancas decorativas - Ferragens e metais de luxo - Tradicional acabamento CANADA' - O apartamento é constituido de: 2 salas conjugadas - 3 excelentes dormitórios, tendo um dêles, vestiário com 2 armários embutidos até o teto. 2 banheiros sociais, box separado, louça porcelanizada, azulejos em acor, pinturas a esmalte, pisos em mosaico - Cozinha com pias duplas em banca de granito polido, com água quente e fria, fogão de 4 bocas e exaustor, paredes azulejadas e pintadas a esmalte, pisos em mosaico - Quarto e banheiro para criados com entrada e elevador de serviço indenenentes - Área de serviço c. tanque em azulejos e marmore, pisos em mosaico VALOR (inclusive garagem) — Cr$ 1.350.000,00 - Parte financiada. Diretamente no local, apartamento 101 com Snr. Sebastião de 8.30 às 11 e de 13 às 16.00 horas - Ruas Dias da Rocha 60. 65228 700

PÔSTO 4 — Ótimo apartamento de frente, a 20 metros da Av. Atlântica, edifício de grande luxo, construção a terminar ainda êste mês. Dois quartos, ótima sala, banheiro de côr, cozinha, quarto de empregada e garage. Tratar com o proprietário, dias úteis. Rua México, 164, 4º., sala 42. Tel.: 42-7283, aos domingos e à noite pelo tel. 27-8660. 64611 700

COPACABANA — Privilegiada situação excepcional terreno — Todo de esquina metragem 32x17 — Constroi tudo de frente. Entrega imediata — Gabarito 10 andares c CARVALHO ROCHA — 57-5771 — 57-6573 — 57-7786. 22210 700

COPACABANA — Vende-se, para entrega em 20 dias, os magníficos apartamentos à Rua Edmundo Lins nº. 31 (paralela a Rua Barata Ribeiro), prédio sôbre pilotis com jardins, um apto. por andar, compostos de: Duas amplas salas pintadas a óleo e ornamentadas com sancas, três ótimos quartos com armários embutidos, sala de almôço, cozinha, banheiro com box (louça e azulejos em côr), área de serviço e tanque revestidos de azulejos, quarto e W. C. para empregada. Preços ainda de incorporação com grande facilidade de pagamento. Ver no local e tratar diretamente com a firma proprietária à Rua México 148 — sôbre-loja — sala 101, tel. 22-1192. 62850 700

PARA PRONTA ENTREGA — Vendemos no Edifício Londres, à Rua Siqueira Campos, 138, apartamentos de grande sala (24 m2), 2 amplos quartos de frente, armários embutidos e demais dependencias, desde Cr$ .... 698.000,00 COM EXCEPCIONAIS CONDIÇÕES DE PAGAMENTO: 5% de sinal, cêrca, 50% financiados em 10 anos pela EQUITATIVA e o restante a combinar. Agua em abundância. Tratar no local, c. o proprietário, diàriamente inclusive domingos e feriados, das 9 às 19 horas. 18818 700

COPACABANA — Vende-se um Edifício, à rua Santa Clara, esquina da Avenida Atlântica, apartamento de fundos, com 3 bons quartos, 1 salão com 28.00 m2 e demais dependências. Preço Cr$ 1.000.000,00, sendo Cr$ ... 500.000,00 de sinal, Cr$ 200,000,00 financiados e o restante a combinar. Tratar com TORQUATO — tel. .... 42-2539 — ou à noite com REIS, tel. — 32-6580. 9758 700

Flamengo

PRAIA DO FLAMENGO — Vendo grande ap., situado em and. alto, com maravilhosa vista p. tôda baia de guanab. Const. de 3 grandes qtos. 2 salões, bibl'ot. banhei. c/ box. cop. coz. dep. p/ emp. e garage. Preço Cr$ 1.500.000,00, aceita-se ofertas p. p. à vista. Trat., pessoalmente, Av. Almte. Barroso 97, 11º, grupos 1106-7 Snr. ISAAC. 9763 900

APARTAMENTO — COMPRA-SE — 2 quartos, sala, banheiro, cozinha e dependencias de empregada no Catete, Glória, Flamengo ou Larangeiras. Só serve para ocupação imediata. Disponho de Cr$ 100.000,00 para sinal; até o fim de 1956, pagarei outros Cr$ 100.000,00 em parcelas a combinar e o restante financiado a longo prazo. Não se trata com intermediários. Telefonar entre 8 e 18 horas para 23-1962. 17703 900

FLAMENGO — Vende-se ótimo apto. 913, no edifício Guarabira, à Praia do Flamengo, 98, c/ 2 salas conjugadas, 3 quartos, copa-cozinha, banheiro, dep. empregada e área c/ tanque. Chaves c/ o zelador. Tratar no Banco Irmãos Guimarães, Adm. Bens. Rua da Quitanda, 80 - Tel. 52-4165. 13919 900

FLAMENGO — Rua Correa Dutra n. 9 — Entrega em 30 dias — Vendem-se os últimos apartamentos compostos de jardim de inverno, ampla sala, quarto separado, banheiro com box e cozinha — Preços ainda de incorporação com grande facilidade de pagamento — Ver no local e tratar à Rua México 148 — Sobreloja — Sala 101 — Tel. 22-1192. 62851 900

PARA ENTREGA DESOCUPADO — Apartamento à Rua Almirante Tamandaré, em andar alto, com ótima vista (de fundos), constando de: Hall, 2 salas, três quartos (sendo um c/armários embutidos), banheiro completo, cozinha, quarto e dep. de empregada, garagem. Preço: Cr$ ..... 1.200.000,00 c/parte financiada em 15 anos, juros de 10% a.a. CIVIA — Trav. Ouvidor, 17 — (Sec. de Vendas, 2.º and.) Tel.: ☆ 52-8166, de 8,30 às 18.00 hs.

APARTAMENTOS DE FRENTE, EM FINAL DE CONSTRUÇÃO: À Rua Senador Vergueiro esquina da R. Paissandu, constando de: Quarto, varanda, banheiro e kitchinette; e de sala e quarto conjugados, varanda, banheiro e kitchinette. Preços de: Cr$ .... 230.000,00 a Cr$ 340.000,00. Sinal de 15% e p/facilitada e p/financiada em 5 anos. CIVIA — Trav. Ouvidor, 17 — (Sec. de Vendas, 2.º and.) Tel.: ☆ 52-8166, de 8.30 às 18.00 hs.

FLAMENGO — Ótimo apartamento em andar alto, lado da sombra, constando de: Hall, 2 salas, J. de Inverno, 4 quartos, armários embutidos, 2 banheiros, copa, cozinha, 2 quartos e dep. de empregadas, garagem. Ocupado c/contrato vencido. Preço: Cr$ .. Cr$ 1.800.000,00 c/50% financiado em 10 anos, juros de 10% a.a. CIVIA — Trav. Ouvidor, 17 — (Sec. de Vendas, 2.º and.) Tel.: ☆ 52-8166, de 8,30 às 18.00 hs. 64855 900

Gávea

TERRENO PARA GRANDE RESIDÊNCIA — Situado à Rua João Borges, magnífico terreno com cêrca de 3.500,00 m2., tendo uma frente de 70.00 m., com magníficas árvores e belíssima vista. Preço: Cr$ 3.500.000,00. CIVIA. Trav. Ouvidor, 17 — (Sec. de Vendas, 2.º and.) Tel.: ☆ 52-8166. de 8.30 às 18.00 hs. 64854 1001

Glória

GLORIA — ao lado do HOTEL GLORIA — no edifício IPU, no 11.º andar — FINANCIAMENTO em 8 anos — vendo, quarto, sala, kit., c/telefone, cortinas, lustres, vista para o mar. Negócio urgente. Tel.: 47-1948. 15417 1100

Grajaú

RESIDÊNCIA PARA ENTREGA DESOCUPADA — Com 50% financiado em 10 anos, ótima residência constando de: Hall, 2 boas salas, 4 quartos (tendo um dêles mais um vestiário), banheiro completo, grande sala de almôço, cozinha, quarto e dep. para 2 empregadas, garagem. Preço: Cr$ 1.850.000,00 c/50% financiado em 10 anos. CIVIA — Trav. Ouvidor, 17 — (Sec. de Vendas, 2.º and.) Tel.: ☆ 52-8166, de 8,30 às 18.00 hs. 64851 1200

Ipanema

IPANEMA — Vendo Cr$ 1.800.000,00 na Av. Epitácio Pessoa, terreno medindo 18 x 40 com duas frentes, facilito pagamento em 3 anos com ... Cr$ 600.000,00 de sinal. THEOPHILO DA SILVA GRAÇA. Av. Nilo Peçanha 26 — 7º S. 702. Tel. 22-2483. 64816 1300

IPANEMA — Vendo Cr$ 1.800.000 — Na Rua Alberto de Campos 125 terreno medindo 10x33 entrego vazio. Theophilo da Silva Graça. Av. Nilo Peçanha 26 .7.º s. 712. 58342 1300

IPANEMA: — ARPOADOR — Vendo apartamento de luxo, frente para a praia, em edifício de 4 pavimentos, servido por 2 elevadores — pronta entrega — com 2 salas, 4 dormitórios com armários, 2 banheiros sociais em marmore Calacate, ampla cozinha e demais dependências de empregadas e garage. Muito amplo, bem iluminado com belissima vista para o mar. Preço: 2.800.000, com grande facilidade. Tratar com a EMCOFE à rua Francisco Serrador, 90 — 12º. — grupo 1202 — fone: 32-7280. 28301 1300

IPANEMA — Terreno à Rua Alberto de Campos, junto e antes do n. 51, com 15 x 50; outro na mesma rua c/ frente para tôda a extensão da mesma, com 17 mts. de frente e fundos o que fôr preciso — Vendo com facilidade no pagamento ou faço sociedade com pessoas que queiram construir — MARIO REI — Av. Rio Branco 137 — 1º S. 208 — Tels. — 22-5536 e 47-3221. 7473 1300

AV. RAINHA ELISABETH — Próximo ao Arpoador, vende-se apto. em situação privilegiada, com tôdas as peças de frente, fartura de água composto de sala grande com espaçoso terraço, 2 quartos, sendo um c/ terraço e dependencias de empreg., cozinha, etc. Situado no 6º andar. Preço: Cr$ 700.000,00, parte financiada e resto a combinar. Tel. do proprietário: 52-9194 e 47-4033. 17639 1300

Laranjeiras

LARANJEIRAS — Casas — Vendo 2 casas germinadas em terreno aprox. 15x30, contendo cada casa 4 qtos. 3 salas, copa, coz. qto. e WC empregada. Preço Cr$ 3.200.000,00 aceito proposta para pagto. a vista. Ver no local a Rua Ribeiro de Almeida 10 e 12 e tratar pelo tel.: 47-1172 e 27-8337 com Alfredo. 22095 1400

LARANJEIRAS — CASAS — Vendo ótimas, à rua das Laranjeiras, 443 casas I — III — IV, com 2 quartos, 1 sala, cozinha, banheiro, instalações de gás, área e jardim. Preços 450 e 420 mil cruzeiros, por 50 por cento financiados pela Tabela Price a longo prazo — Aceita-se financiamento por qualquer Instituto ou Caixa. Ver no local. Tratar à Rua da Assembléia. 104 sala 904. Tel. 22-5814 — Pedro da Silveira. 24300 1400

LARANJEIRAS — Compro diretamente do proprietário. Ap. com 2 quartos, sala, e dependências inclusive garage. Pago a vista ou a combinar. Tel. 42-1853. Negócio urgente. 9785 1400

Leblon

LEBLON — Vendo, terrenos próximo à praia e zona de lojas trecho comercial TEOPHILO DA SILVA GRAÇA. Av. Nilo Peçanha 26 — 7º. S. 702. Tel. 22-2483. 64815 1500

CASA LEBLON - Vende-se uma maravilhosa residencia, próxima à praia, com magnífico jardim de 1.500 m2. construção Pires Santos, composta de 3 enormes salas, sendo uma de mármore, 4 dormitórios, 3 luxuosos banheiros, copa-cozinha, garagem para 3 carros, 3 quartos para empregadas. Preço de grande oportunidade. Cr$ .. 8.500.000,00. Tratar: Sociedade Imobiliária ICCA, Ltda. Av. 13 de Maio, 23, 4º andar. Telefones: 42-8597 ou 52-2212. 17690 1500

PARA ENTREGA DESOCUPADO — À Rua Aperana, apartamento constando de: 1 sala, 2 quartos, banheiro completo com box, cozinha, quarto e dep. de empregada, garagem. Preço: Cr$ 630.000,00 com parte facilitada. CIVIA — Trav. Ouvidor, 17 — (Sec. de Vendas, 2.º and.) Tel.. ☆ 52-8166, de 8,30 às 18.00 hs. 64852 1500

Santa Tereza

LAD. SANTA TERESA — Vende de apartamentos em construção ent. sala, varanda, 2 quartos, banh. coz. dependências. Inf. Assembléia nº. ... 11/601. Tel. 52-4252. 9772 2100

SANTA TEREZA — Vendo belissimo apart. sala, salão, 3 qtos. arm. emb., 2 jard. inv. quarto e dep. emp. acabamento luxuoso. Ver à Rua Joaquim Murtinho, 756, ap. s 104, chaves ao lado ou c/ porteiro, tratar MARIO MINIM. Av. Rio Branco, 108, s 1702 — Tel.: 42-7580 e 22-4163. 24306 2100

Zona Industrial

MAGNIFICO TERRENO — Na Av. Brasil. Vende-se com frente para a Av. Brasil de 50 mts. e 70 mts. de fundos, próximo ao Cais do Pôrto. Preço Cr$ 11.000.000,00. Tratar no Sociedade Imobiliária ICCA, Ltda. Av. 13 de Maio, 23 - 4º andar, Telefones - 42-8597 ou 52-2212. 17689 2400

Tijuca

EDIFICIO "QUEBRA-MAR" — Barra da Tijuca — Tijucamar. Frente p/ a Av. Sernambetiba. Apartamentos de sala (15 m2), banheiro e kitch. — A partir de 170 mil cruzeiros. Preço fixo. Pagamento em 40 meses sem juros. Em início de construção. — Entrega em 20 meses. Plantas e Vendas com Elias Bichara — Av. Rio Branco, 151 sobreloja — s. 203 — Fone: 52-8926. 8629 2500

HADDOCK LOBO — Vende-se facilitada casa nova, 2 pavimentos, 3 quartos, 2 salas, banheiro e box chuveiro, quarto e WC, empregada, varanda, garage em centro terreno. Av. Rio Branco 137 1.º andar, sala 216 (Edifício Guinle). — Tels.: 52-8726 — 22-9258. 28279 2500

TIJUCA — Vendemos 2 residencias em terreno de 14,30 x 52,00 constando cada uma de: 2 sala, 3 quartos, banheiro completo, cozinha, quarto e dep. de empregada. Uma delas c/garagem e para entrega desocupada. A outra ocupada c/contrato vencido. Preço dos dois prédios. Cr$ .... 2.000.000,00 c/50% financiado em 10 anos. CIVIA — Trav. Ouvidor, 17 — (Sec. de Vendas, 2.º and. Tel.: ☆ 52-8166, de 8,30 às 18,00 hs. 64850 2500

Vila Isabel

VILA ISABEL — Apartamentos para entrega imediata com pequena entrada e o restante financiado em 15 anos. Vende-se os 2 últimos, apartamentos do Edifício Noel Rosa, com 2 quartos, 1 sala, cozinha, banheiro, dependências de empregada, área com tanque. Hall com mármore carrara. Fino acabamento. Tôdas as peças são amplas, arejadas com iluminação direta. Compre hoje e mude-se amanhã. Preços: Cr$ 500.000,00 e Cr$ 550.000,00. Ver e tratar à rua Pereira Nunes 388. Proprietários: Predial Santa Inês Ltda — Rua São Jose 90-6.º and. conj. 606 Telefone: 22-4297 65282 2700

LOJA EM VILA ISABEL — Junto à Av. 28 de Setembro. Vende-se uma em prédio novo, com área de 64 m2. propria para qualquer comércio ou pequena indústria. Ver à rua Pereira Nunes, 388. Preço Cr$ 800.000,00 70% financiados em 15 anos — Prestação mensal de Cr$ 6.000,00 — Corretores no local ou na Predial Santa Inês Ltda : — Rua São José 90-6.º and. conj. 606 — Telefone — 22-4297. 65261 2700

TERRENO — Vendo em Vila Isabel próximo à Praça Barão de Drumond com 22,50x83. Ver à Rua Tôrres Homem 710. Livre e desembaraçado — Pronta entrega. Ótimo para grande predio com 4 pavimentos. Tratar diretamente com José C. Aragão — Av. Rio Branco 151, grupo 1612. Tel.: 52-6213. Preço e condições a combinar. 62883 2700

VILA ISABEL — Vendem-se as últimas 4 casa da Av. 28 de Setembro n. 299, que o sr. poderá tornar-se proprietário, com apenas 100 mil cruzeiros de entrada e o saldo com grande financiamento. Ver hoje no local com a máxima urgência das 9 às 16 horas com o sr. Moraes. Tratar com ORMUZ LOPES IMOVEIS LTDA., à Rua Pedro Lessa n 35 — grupo 607 — Telefone 32-9319. 18920 2700

Subúrbios da Central

PASSA-SE um magnífico terreno no Jardim Novo Realengo com Luz e Água, sem lucro a pessoa já pagou 15 mil cruzeiros, quer o mesmo dinheiro. Tratar com Catharina pelo telef. 25-8953. 03017 2900

CASA E TERRENO — Ponto comercial. 1.400 cruzeiros mensais, sem entrada, sem juros. Vende-se a 8 minutos da próspera Estação de Queimados, terreno de 476m2, e 41 metros de frente, com uma pequena casa acabada de construir, nascente de água cristalina, muito comércio e condução na porta. Tratar em Queimados, com os Srs. DACIO ou AZEVEDO, no início da Estrada Rio Douro, lado direito da Estação, na PADARIA MOCIDADE. No Rio Av. Alm. Barroso, 90, sala 417 — Tel: 42-8025. 9754 2800

EDIFICIO VENDE-SE — Terminado de construir com quinze luxuosos apartamentos de 3 quartos, salas e demais dependencias: tudo vago. Preço de grande ocasião a vista. Tratar pelo tels. 52-4477 ou 42-7786. Praça Floriano, 19, sala 17. 29217 2800

NOVA IGUAÇU — Vendo Área de .. 11.500m2 plana, a Cr$ 100,00 o m2, a 5 minutos da estação, no quilômetro 16 da Estrada Presidente Dutra com fôrça elétrica, nascente própria e uma casa modesta. Ideal para grande indústria, chácara, granja ou casa de saúde. Mais informações com Alvaro Borges à Rua André Cavalcante 33, 5.º and. das 12,30 às 13,30 2800

CASA NOVA — Vende-se em Nova Iguaçu, com 2 quartos, sala, cozinha, banheiro completo, varanda, frente e fundos e varanda de inverno, em centro de terreno — Grande quintal todo murado a 5 minutos da estação. Preço Cr$ 250.000,00 — Tratar com ALVARO BORGES à Rua do Ouvidor, 128 — das 9 às 12 ou André Cavalcante, 35 — 5.º andar das 12,30 às 13,30 horas. 44340 2800

ENG. DE DENTRO — Vende-se casa c/ 2 quartos, 2 salas, cozinha, banheiro completo, com gaz, 1 quarto de empregada, quintal. Preço à vista - Cr$ 400.000,00. Rua Dr. Niemeyer, 454. 17700 2800

Jacarèpaguá

VENDE-SE em terreno de 44 x 110 chacara com casa luz, telefone e muita agua à Rua Florianópolis. Tratar com o proprietário Snr. Smith, fone 43-1770. 11923 3001

VENDE-SE 2 ótimos apart. de frente 2.º e 3º andar no melhor lugar de Jacarepaguá, clima de Teresópolis água em abundância, escola pública em frente, bonde, ônibus a porta, c/ 2 quartos, sala cozinha, banheiro área com tanque, boa varanda, 2 entradas, tudo em tamanho grande — Condições financiamento pelo proprietário em 10 anos com sinal de 30% — Tratar no mesmo edifício apart. 303 com sr. Cardoso — Av. Geremário Dantas 177. 24311 3001

Méier

MEIER — Casas em final de construção. Vendem-se, rua Miguel Angelo 633 (Cachambi), casas em final de construção, com grande facilidade de pagamento: 2 pavimentos: no terreo varanda, grande sala, cozinha, despensa, quarto e banheiro de empregada, garage e quintal. No 2º pavto. três quartos amplos e banheiro. Podem ser vistas a qualquer hora. Tratar com os proprietários à Rua Visconde de Inhaúma 39, 5º andar, tel. 23-1553, e com o sr. Miranda pelo tel. 58-5801. 17102 3100

Sub. da Leopoldina

CAXIAS — Vende-se à Vila Leopoldina, os lotes 2601 e 2602 à Rua Penha, esquina c/ r. Tijuca c/ área de 400m2 cada. Ver no local. Tratar no Banco Irmãos Guimarães — Adm. Bens. Rua da Quitanda, 80 - Tel. 52-4165. 13918 3200

RAMOS — L. R. — Prédio — Vende-se ótimo predio moderno, de construção esmerada, tendo, 3 quartos, salão, cozinha, banheiro, despensa, etc. Rua Miguel Ferreira, próximo à estação de Ramos, rua 4 de Novembro e rua Uranos, cinema moderno, bancos, comércio, etc. Rua calçada. O local e bem servido de condução e bem avizinhado. Preço Cr$ 620 mil cruzeiros. Facilita-se o pagamento. — Informações com os administradores e corretores de Imoveis-O. T. I. N. L. rua do Carmo, 71, salas, 801 e 802. 28324 3200

Niterói

ILHA DO GOVERNADOR — Vendo duas ótimas casas modernas, construidas há 3 anos, dois pavimentos, frente para o mar, grande jardim, varanda, 2 salas, 2 quartos, 2 banheiros, 1 em cor, cozinha, etc. Caixa d'agua c/ 20.000 litros e bomba, posso financiar 50% ate em 10 anos, preço: Cr$ 700.000,00 cada uma. Melhor local da Ilha, todo comercio e condução, vizinhança de la ordem, belíssimo panorama Praia da Olaria, 155- continuação da Praia da Bandeira perto do Mercadinho. Tratar Telefone 27-9090, Sr. Seabra ou 23-4185, Sr. Wanderley. 16429 3300

ALCANTARA — Terrenos na zona industrial e comercial, com água e luz a 20 minutos das barcas com bondes, onibus e lotações pelo Amaral Peixoto; valorização rápida e bom emprego de Capital — Lotes a partir de Cr$ 30.000,00, em prestações mensais de Cr$ 375,00, sem entrada e sem juros. Informações c/ ALVARO BORGES pelo tel. 49-3997. 59312 3500

NITEROI — Vende-se oportunidade — Bela moradia em situação privilegiada, à beira da praia, lugar fresquíssimo e sossegado. Centro de terreno de 2.000 m2. com três frentes de rua num total de 68 metros — Living com lareira, sala jantar, 4 quartos grandes, dois banheiros sociais, cozinha, despensa, dependencias de empregados, sotão tôda extensão da casa com deslumbrante vista sôbre a Guanabara — Favor marcar apontamento telefone — Niteroi 2-2128. 7829 3300

Ilhas

EXCELENTE RESIDENCIA DEFRONTE A PRAIA — Vende-se de construção recente, otimo acabamento, panorama de rara beleza. De um pavto. 3 salas, 4 quartos varios armarios embutidos. 2 banheiros completos e um social, copa, cozinha, 2 quartos, e b. p. empregados, garage e jardim. O terreno compreende 2 lotes com total de 1000 mts2. Abundante fornecimento de água, tanto de mina (3) como da PDF. Poderá ser visitada por gentileza do sr. Proprietario. Praia Barão de Capanema 135 — Area de construção 250m2. Preço Cr$ 2 milhões com financ. da Cx. Ec. de Cr$ 700 mil em 10 anos e o saldo a combinar. Mais detalhes com FERRAZ rua do Rosario 99 — S 203. 9767 3400

JARD. GUANABARA. Terrenos bem situados. Informações com Mendonça. Av. Rio Branco 143, 4º. andar, sala 14. 12970 3400

V. S. deseja adquirir um terreno na ilha do Governador? Praia da Freguezia 15% de entrada e o restante em 5 anos. Fone: 43-3246. 15256 3400

Petrópolis

PETROPOLIS — Terreno para indústria ótima oportunidade. Tel. .. 6109 Sr. Alvaro Petrópolis. 1053 3500

PETROPOLIS — Bellíssima vivenda com 300 mil m2. Vende-se, preço de ocasião 50% facilitado fone 6109. Sr. Alvaro Petrópolis. 1054 3500

TIJUCA — Junto aos melhores colégios deste bairro, vendo grande apartamento para entrega imediata, constando de: grande salão, hall, três grandes quartos, banheiro de côr com box, espaçosa cozinha, área com tanque e dependências para empregadas, e com direito a garagem. Preço Cr$ 800.000,00, com 480.000,00 financiado sem 15 anos pela Caixa Econômica, sendo 170.000,00 a vista e 150.000,00 à combinar. N.B. Este Edifício terá um grande Play-Ground para crianças. Visitar a rua Moraes e Silva nº. 86, procurar o Sr. LOURIVAL, no local ou pelo Tel. 42-1853. 9784 2500

PROMENADINHO — 400.000 — C/ 40.000 a vista — Terrenos planos — Na entrada do Promenade. — Ramos da Lagoa espera você no local. Rio tel.: 26-7578.

PROMENADINHO — 650.000 — 750.000 — 850.000 — 900.000 com 2% a vista — Casas novas e modernas Ramos da Lagoa no local. Rio tel.: 26-7578

PROMENADINHO — Ramos da Lagoa espera você no seu guarda-sol azul — No Promenade. — Durante êste dias no local — Rio tel. 26-7578. 9713 3500

CASA — Vende-se no Bairro Carangola no ponto final do onibus; em centro de terreno gramado com 50X140; abundancia d'água, casa de empregado, horta, pomar, galinheiros etc. Informações pelo tel. Petrópolis 4661. 09735 3500

HOTEL QUITANDINHA - Com apenas Cr$ 100.000,00 de entrada, V. S. comprará um apt. finamente mobiliado e com telefone nêsse magnífico Hotel, onde encontrará para seu regalo, Piscina, quadra de tênis, Campos de Basket-ball e Voleybol, Hipismo, Boite, Cinema e outras diversões. Informações no Hotel diàriamente c/Hermann de Farias e no Rio c/Hermann de Farias & Cia. Ltda. Tels. 52-4455 e 52-2992. 1028 3500

VENDE-SE — Petrópolis — Mosela — Um terreno à Rua Pedra Branca 61 — Mosela — Frente de rua, no fim da parada do ônibus. Preço e condições a combinar. Facilito uma parte. Tratar com gastão telefone: 5965, Niterói. 9786 3500

Teresópolis

TERESOPOLIS — Vendo lindo sitio com magnífica vivenda de 200 m2. de área, grande pomar em volta da casa, água puríssima de nascente própria, grande lago, gerador moinho, ônibus à porta, local de grande beleza e valor. Linda mata. Vista deslumbrante. Cr$ 980.000,00 e financiamento. Tratar em Teresópolis à Rua Manuel Lebrão, 249, qualquer dia. Área do terreno: 100.000 m2. Urgente. 3047 3600

TERESOPOLIS — Vende-se na Varzea, à Av. Delfim Moreira 311, casas novas pronta entrega, sala, 3 quartos e demais dependências com facilidade de pagamento — Tratar no local — Informações Rio Tel. 42-7935. 14782 3600

VENDE-SE Teresópolis alto de frente grande e gás telefone finamente mobiliado na melhor rua da reta várzea Rua Rui Barbosa — Tel.: — 22-8794 — 37-9483 — JOSÉ. 24945 3600

TERESOPOLIS — Vende-se ótima loja nova com 90 m2 em pleno centro comercial da Varzea, com apenas 5% de entrada e o restante em 50 prestações mensais sem juros. Mais informações pelo Telefone 3884 em Teresopolis ou 43-1218 no Rio com Sequeira. 63031 3600

TERESOPOLIS — Vendo por 350 contos com 50% financiados 5 anos, lindo fazendinha com 160.000 m2. água magnífica de nascentes próprias, grande várzea plana ao lado do rio, frutas, casa não terminada, ônibus passando na porta, mata, etc. Rua dos Artistas, 107, perto do Hotel Magoturnu, em Teresópolis. 3048 3600

APARTAMENTO NA VARZEA — Vende-se os 4 últimos no segundo andar constando de 1 ou 2 quartos, sala, banheiro e cozinha. Preços Cr$ 300.000,00 e 450.000,00 cada, sendo metade a vista restante em 5 anos Tabela Price. Ver e tratar à Rua Edmundo Bittencourt, 34, apto. 101. 15127 3600

TERESOPOLIS — Faça o melhor negócio de tôda a sua vida, adquirindo no "Recreio do Córrego das Pedras", situada à margem da estrada Teresópolis-Friburgo, a 25 minutos do centro de Teresópolis, um sitio ou chácara, em 60 prestações mensais sem juros, com direito a co-propriedade do seu "Parque Recreativo", com sede, piscina e campos de desportos. Reserve ainda hoje o seu lugar na condução do próximo domingo, para melhor conhecer as reais vantagens dêste negócio. Informações e reservas "SOLIR" No Rio, Av. Erasmo Braga 227, grupo 1015 - Tel. 52-0283. Em Teresópolis: Parque Regadas, Loja 33 - Tel. 2716.

TERESOPOLIS — Vendem-se os apartamentos 207 e 301 do edifício Rex em construção à av. Feliciano Sodré esquina de rua Clara, para entrega no princípio do mês de abril vindouro — Ver no local e tratar na INCORPORADORA IMOBILIARIA MAZZA LIMITADA, rua da Assembléia, 67, 3º andar, tel. 22-7365 e 42-9070. Grande facilidade de pagamento. 63923 3600

GRANJA GUARANY — Teresópolis — Casa moderna de veraneio, estilo colonial, em terreno ajardinado de 2.000 m2 para venda. Tratar com sr. Joaquim Bar Angelo Praça em frente da Estação. Alto de Teresópolis, 131. 16402 3600

TERESOPOLIS - Apartamento. Vende-se otimo, no Edifício Shangri-La, com sala, quarto, banhiro e cozinha. Preço Cr$ 200.000,00 com grande facilidade de pagamento, conforme combinar. Tratar tel. 22-6946. 20235 3600

TERESOPOLIS — Vende-se um terreno no Jardim Europa proximo a estação da Varzea área 1.800 mts. Tratar pelo telefone 2263; facilita-se o pagamento. 22189 3600

ATENÇÃO — Apartamentos em Teresópolis — Edifício Eden — Vende-se magnificos apartamentos construção de luxo, no Alto Teresópolis. À Rua Jorge Lossio, em frente ao Higino Palace hotel, a poucos metros da Av. Oliveira Botelho. Preços a partir de Cr$ 400.000,00 sendo 50% facilitados durante a construção e o restante com bom financiamento. Apartamentos de 2 quartos grandes c/ armários embutidos, sala-living c/ lareira, varandas, cozinha à gás, banheiro de côr com box, grande quarto de empregada, áreas, etc. Informações e vendas no Rio: Av. Rio Branco, 91 — 7º, sala 4 — Tels.: 23-5763 e 52-2500, em Teresópolis no local com o corretor R. Quintela. — Tel.: 2105. 17713 3600

TERESOPOLIS — Vende-se magnífica residência em centro de terreno com 4.852 m2, linda arborização e gramados; luz, gás e água; c/ living, sala, 3 quartos, 2 banheiros sociais e demais dependências, garagem e instalações completas para caseiro. Preço de ocasião, grande oportunidade — Cr$ 1.500.000,00, com financiamento. Negocio direto. — Fone 45-7075. 9757 3600

Terrenos p/Veraneio

PATI DO ALFERES — Vendo área de 65.000 mts. com água nascente — Preço Cr$ 1,80 o m2. — Tratar com Alvaro Borges à Rua do Ouvidor 123 — loja. 3700

ARARUAMA — Na região dos lagos fluminenses, entre lagoa e mar, com lindas praias arborizadas, panoramas e clima que excedem a expectativa, vendo lotes a partir de Cr$ 45.000,00, sem entrada e sem juros. Condução grátis para visitas ao local. Informações com Alvaro Borges pelo tel. 49-3997. 59313 3700

GRANJA, RESIDÊNCIA OU CHACARA — Um casal deseja encontrar uma das situações acima mencionadas. O marido tem habilitações várias, como sejam: pedreiro, jardineiro, bombeiro e outras especializadas. Com regular ordenado, podendo nas horas vagas ocupar-se em serviço externo. Informações tel.: 37-5472. 24963 3700

FRIBURGO: — Vende-se casa acabada de construir, com 4 quartos com closets, dois banheiros com agua quente e fria, living-room com lareira, varanda de entrada, ampla cozinha com 2 pias, garage, quarto e W.C. de empregada. Terreno de esquina, passagem dos ônibus para a fonte das águas radioativas —, descortinando bela vista e a 100m.0 do Hotel Sans-Souci. Para visitas, com o Sr. MEIER na galeria Brasil à Praça 15 Novembro 226, fone 1380 ou Sr. HELCIO à Praça 15 Novembro 92, sala 102, fone 2207 em Friburgo e no Rio com ALBERTO fone 27-8451. 17707 3700

Sítios e Fazendas

ITATIAIA — Casa de campo. Vende-se uma nova, informações telefone 57-3146. 1056 3800

ITABORAÍ — Vende-se ótima propriedade perto da Rodovia Amaral Peixoto com 12 alqueires fluminense terra fertilissima, com 6000 laranjeiras rendendo Cr$ 200.000,00, aproximados por safra, possuindo muita mata, 6 casas de colono etc. Preço 1.400.000,00, sendo 600 mil à vista e o restante bem facilitados. Mais informações pelo telefone 7978, Niterói. 23154 3800

CAMPO GRANDE — Vendo ótimo sitio todo plantado com arvores frutíferas, bom clima, água em abundância a menos de 100 metros da condução e bem proximo a duas praias. Maiores informações pelo telefone 54-2621, com Sr. Benarroz. 7879 3800

FRIBURGO — Duas barras, vende-se maravilhosa fazenda com 138 e meio alqueires fluminenses, tendo ótima casa de sede, casa para administrador, 11 casas para colonos. Plantação de cana, cafézal etc. Tem engenho de serra, engenho de moagens, engenho de café e várias máquinas, carro de boi, charrete e vários animais. A casa é tôda mobiliada. Tem muito gado que poderá ser vendido a parte. Informações detalhadas e visitas com João Amaral. Tels.: 58-2991 ou ... 23-3178. Preço Cr$ 3.000.000,00 com grande parte facilitada. 13941 3800

TERESOPOLIS — Vendo na beira da estrada com água de nascente própria, várzea plana, rio, mata, frutos, casa não terminada, etc. linda fazendinha com perto de 4 alqueires geométricos por 370 contos c/ 50% em 5 anos. Tratar à Rua dos Artistas, 107, em Teresópolis. 3049 3800

QUINTINO — Sub. da Central — Vendo apartamentos em final de construção — entrega em Abril. À rua Maturi, 54 com farta condução, de quarto de sala separados, banheiro, cozinha e varanda — todos de frente. Preço 375.000, c/ 62.000, de entrada e o saldo em 10 anos. Ver diariamente e tratar exclusivamente com a EMCOFE à rua Francisco Serrador, 90 — 12º. — grupo 1202 — fone 32-7280. 28300 2800

VENDE-SE — Áreas com 150.000 - 100.000 — 50.000 - 20.000 — 10.000 m2. proprias para sitios, chacaras, granjas, ceramica, loteamento, industria. Tratar Av. Rio Branco 81 - 11º sala 1105 — tel. 43-7445. 09682 3800

VENDA DE SITIO — Uma casa de 25.975m2, em Monnerat, bom clima e boas aguas e anexo outro sitio com 14 alq. beneficiado com sede, 4 casas de campo, mobiliada com uma área de colonos 90 mil pés de café, pomares, luz elet. em todas duas propriedades. Agua canalizada e muitas outras benfeitorias, à beira da Estrada Tronco Fluminense. Altitude 695 metros. Tratar com Francisco Antônio da Silva. 16432 3800

FRIBURGO (CHÁCARAS)
500 cruzeiros mensais

Vendo com 5 mil metros quadrados, lugar pitoresco, áreas demarcadas, terras fertilíssimas, melhor clima do Brasil. — Informações no Rio — Tel. 32-1819, ou em Friburgo Tel. 2188 com ANDRADE. 28291 3800

SITIO EM JACAREPAGUA — Vende-se c/ 6.300 m2. Rua Manhuassu, 487 Km. 16 da Est. dos Bandeirantes. Tratar na R. Buenos Aires 104 — 5º — s. 57 — Tel. 52-8323. 28113 3800

GRANDE LOTEAMENTO
VENDE-SE

Vende-se grande loteamento possuindo mais de 3.000 lotes com grande parte urbanizada e 1.000 lotes já vendidos — Negócio excepcional devido a mudança do proprietário — Não se atende corretores. — Obséquio escrever para a portaria dêste jornal n.º 14870.

CONSTRUÇÃO REFORMA E PINTURA

Executamos com maxima perfeição e rapidez qualquer obra, com pessoal especializado — Executamos planta para obra. — Telefone: 46-9171, Mestre A. LEX. 18839 91

TERRENO — AVENIDA BRASIL

Terreno industrial vende-se à Avenida Brasil esquina com rua 29 de Julho, com 40 metros de frente por 30 metros de fundos. Entrega imediata. Tratar com o sr. Adolpho à Rua Frei Caneca, 511 — Telefone: 32-4355. 64731 91

COMPRA-SE CASA

Zonas: Ipanema, Leblon, Gávea e Flamengo. Base: Uma até Cr$ 4.000.000,00, outra de Cr$ 12.000.000,00 até Cr$ 15.000.000,00, que sirva para embaixada. Cartas para a portaria dêste jornal sob n. 17688. 17688 91

LOTES DE PRAIA

LAGOA DE ARARUAMA

"CONVITE ESPECIAL PARA AMADORES DE CAÇA E PESCA"

(Desde Cr$ 300,00 por mês)

NA MAIS LINDA REGIÃO DOS LAGOS

No mais futuroso Estado Turístico. Terrenos planos a partir de Cr$ 30.000,00 — Em 100 meses sem juros. Cortados pela magnífica Estrada asfaltada Amaral Peixoto, com frente para a PRAIA MAIS BELA DA LAGOA DE ARARUAMA. Seja dos primeiros a reservar lugar para visitas ao local.

Av. Presidente Vargas n. 446 - 16.º andar - sala 1.605 Edifício Delamare — Telefone: 23-0048. 63804 91

VENDE-SE

Um terreno — bairro industrial (Jacaré). — Informações: tels. 32-2484 e 32-9908, inclusive domingo. 24969 91

Prestações de Cr$ 1.886,00

NITERÓI — Av. Amaral Peixoto — Vende-se os últimos aptos. em construção adiantada, constando de saleta, sala, quarto, banheiro e cozinha. Sinal Cr$ 4.900,00, pequena parte a combinar, e prestações de Cr$ 1.886,50, sem juros. Tratar na Comer. Const. Flamengo S/A. — Largo da Carioca n. 5 - s/ 603 — Tel.: 42-0594. 24286 91

TERRENO VENDO

Parque Stefânia — Saco de São Francisco — 12 x 30 — Lote 8 — Quadra 30. Rua Caiapós. Ver no local e tratar à Rua Acará, 65 — Vaz Lôbo. Sr. Benedito. Não se atende corretores. 9694 91

Atenção: Srs. industriais!

V. S. deseja terreno para ampliar ou montar fábrica? Zona Sul ou Norte, D. F. ou E. do Rio? Se digne a nos visitar ou telefonar e, lembre-se: nosso interêsse é vender e não especular — Rua Sete de Setembro n. 183, 2.º andar — 43-3246. 15255 91

AV. PRESIDENTE DUTRA

Terreno — Compramos urgente com frente para esta Avenida, com uma área de aproximadamente 10.000 m2. — SABARÁ LTDA. — 52-9261. 28297 91

APARTAMENTO DE LUXO

270 m2 de construção, com 3 salas, 4 quartos, e mais dependências ricamente mobiliados, motivo de viagem à Europa. Preço total Cr$ 3.000.000,00. Telefonar para 52-4984, tratar com sr. Heitor. 9787 91

LOJA

Av. Copacabana – Pôsto 4

Vendo excelente loja com 160 m2. sem colunas e sobreloja com 340m2. (áreas úteis). Preço do conjunto: treze milhões de cruzeiros — condições acombinar — Respostas para a Portaria dêste jornal n.º 28293 28293 91

NITERÓI

Vende-se a 10 minutos das barcas, 2 magníficas residências à Rua Magnólia Brasil n. 32, Fonseca, em terreno de 12x50 (uma recém-construida) constando a primeira de 4 grandes quartos, 2 salas, grande copa, 2 varandas, jardim e garagem de frente, cozinha, banheiro, dependências empregados e quintal. A outra com 3 quartos, sala, copa, cozinha, banheiro completo, área c/ tanque. Condições: 500 mil cruzeiros à vista, 500 mil financiados em 15 anos e 200 mil a combinar c/ grande prazo sem juros. Local de muita condução e valorização. Tratar c/ o proprietário no endereço. 28274 91

PRESIDENTE DUTRA

Bem ao lado da fábrica de pneus vendo área de 2.160 m2, 6 lotes com muro inclinio, distante 400 m da rodovia. Tem luz. Preço ocasional Cr$ 90.000,00 com sinal de Cr$ 30.000,00. Informações com o próprio telefone 29-9938. 1038 91

CAFE' E BAR — Em zona de grande número de residencias e onde não existe nenhum comércio próximo vende-se lotes comerciais com entrada de apenas 15%. Ver e tratar na casa da Estrada Intendente Magalhães, 2971, Jardim Betânia ou pelo tel. 32-3326. 09738 91

FRIBURGO — Vendo, bairro "San Angel", entrega imediata, casa nova, mobiliada, telefone, cofre embutido etc. em cima da garagem, terreno 480 m2. Informar Tel. 1586, Friburgo. 15806 91

APARTAMENTO — Compro urgente à vista, base: Cr$... 0.000,00, zona Sul ou Norte, de frente ou fundos discreto, arejado, novo ou em condições de habitabilidade. Sala, 2 quartos e dependências outras sociais e domésticas. Tratar Sr. Nicolás Revello, St. Luzia, 732 — sala 1005 — Tels. 32-6367 e 42-9512. 28306 91

QUITANDINHA APARTAMENTO — Vago mobiliado. Sr. Donato, 25-2060. 6912 91

RIO x BELO HORIZONTE — Funcionário transferido troca apartamento 2 quartos por casa ou apartamento igual Belo Horizonte. Tratar Mello, Rua Baltazar Lisboa, 19 - 204 — Tijuca. 21281 91

JACARÉPAGUÁ GRAMACHO MAGÉ

VENDEM-SE TERRENOS. Tratar com a proprietária. Tel.: 42-4612. 15432 91

TERRENO — FLAMENGO

Vende-se a vista, a dinheiro pela melhor oferta, sem intermediários, esquina Marquês de Abrantes — Paissandu permitindo 350 m2 de lojas e 5.000 m2 de apartamentos — Fôro remido. Plantas Rua Almirante Barroso, 72, sala 1103 das 11 as 12 e das 16 as 17 horas. Propostas para o sr. Oscar Cruz no mesmo endereço. 28305 91

ARMAZENS DE SECOS E MOLHADOS

Em zona de franco desenvolvimento e onde não existe nenhum comércio próximo, vende-se lotes comerciais com entrada de apenas 15%. — Ver e tratar na casa da Estrada Intendente Magalhães, 2.971, Jardim Betânia ou Tel.: 32-3326 9733 91

QUITANDA OU AÇOUGUE

Em zona de franco desenvolvimento, onde já existem mais de 2.000 residências e sem nenhum comércio próximo, vende-se lotes comerciais com entrada de apenas 15%. — Ver e tratar na casa da Estrada Intendente Magalhães, 2.971, Jardim Betânia ou pelo Tel.: 32-3326. 9733 91

AUTOMÓVEIS DE OCASIÃO

VOLVO 51 — Todo equipado, ótimo estado, vendo por Cr$ 170.000,00 à vista. Rua Souza Lima, 385, apto. 302. Tel.: 47-6369. 22161 64

CHEVROLET 47 — Vendo em ótimo estado, com rádio de fábrica, pintura nova, 4 portas, de particular para particular por 250 mil à vista. Só teve um dono. Tratar de 9 às 12 hs., dias úteis pelo telefone 42-5231. 9704 64

MOTORISTA AVULSO — Se você precisa de um, disca 45-5962, chama d. Cecília e deixa o seu recado. 17645 64

HENRY JR. 1951 — Vende-se um em perfeito estado de conservação. Tratar na Rua Real Grandeza, 410, tel.: 46-5605. 65312 64

OLDSMOBILE DE LUXE — Vende-se, de 4 portas, recentemente chegado dos Estados Unidos — Tel. ..., 45-0695, falar com sr. Paulo. 65326 64

OLDSMOBILE 1953 — Vende-se modêlo 88, 4 portas, 2 côres, estado de novo. Ver e tratar à Rua dos Inválidos, 123. Tel.: 32-7427. 65462 64

OLDSMOBILE — Vende-se um 1954, 4 portas, 0 km., inteiramente equipado, freio a ar. A' Praia do Flamengo, 332. Tel.: 26-3235 — Sr. Alexandre. 65463 64

FORD CONVERSIVEL, 1949 - 5 lugares. Vende-se, todo original conservadíssimo, cinza, capota preta, pintura nova, bem equipado, faroletes, etc. já emplacado 1956. Preço à vista de Cr$ 185.000,00. Tratar pelo tel. 43-3587, das 8.30 às 11 e das 13.30 às 17 horas. 16480 64

VANGUARD 1950 — Prêto, em bom estado. Ver e tratar na parte da manhã, à Rua General Ribeiro da Costa 114, Leme. 16495 64

BUICK, tipo Skylark — Vende-se um, novo, com 14 milhas rodadas, pneus de fábrica. Rua Barata Ribeiro, 286, 10.º andar. Tels. 34-1342 e 47-4581. 65484 64

DODGE 1950 quatro portas. Vende-se. Av. Copacabana n.º 1049, apto. 404. 28283 64

CHEVROLET 1951, duas portas — Vende-se em perfeito estado. Tratar com o sr. ESTRADA na rua São Francisco Xavier 467. 9756 64

JEEP WILLYS 1954 — pouco rodado e somente no Distrito Federal. Vende-se 250.000,00. Ver Rua Ayres Saldanha, 63, fone 47-7285. JOSÉ. 28284 64

Dodge 1951

Conversível. Ótimo estado, equipado. Aceito troca. Facilita-se o pagamento. — Tratar tel. 52-8865. 9733 64

DODGE 1953 (Utility)

KINGSWAY — Excelente estado. Conservação. Todo equipado. Aceito troca. Rua México, 31-C — Telefone: 52-8865. 9729 64

FORDSON 1951

Furgon - Bitola larga - Excelente estado. — Facilidade pagamento.

Rua México, 31-C. Telefone: 52-8865. 3067 64

AUSTIN A-40 — 1952

Particular vende em perfeito estado de conservação, completamente novo. Tratar com Sr. Ruy, na Rua Aires Saldanha, 124, das 12 horas em diante. 24297 64

SIMCA GRANLARGE 1955 (Tipo Bel-Air)

Seminovo. Uma beleza de automóvel. Aceito troca. Rua México, 31-C. Telefone: 52-8865. 2066 64

PEÇAS BUDA DIESEL COGEMA AV. MEM DE SÁ 174

VOLKSWAGEN 1954

Vende-se em ótimo estado de conservação, pouco rodado. Ofertas à vista pelo telefone 22-8162, com o sr. Alberto — Rua da Carioca n. 54. 7895 64

ALUGAM-SE CARROS

Chapas particulares s. chof. mecanos. Mecânicos equipados modêlos 52, 53, 54. — Informações: telefone: 46-8943 — Avenida Prado Júnior, 145-A-Loja. — Copacabana

MORRIS OXFORD 1952

Vendo lindo, côr verde, já emplacado, completamente equipado. Preço Cr$ 178.000,00 à vista, sem intermediário. Direto pelo Tel.: 57-8438 ou Rua Constante Ramos 121, Apt. 102 — LUIZ 22166 4

HUDSON CONVERSIVEL

VENDE-SE - 1952

Em ótimo estado, capota e pintura nova, forração de couro e tapete original. Equipada. Vêr no Largo da Carioca com o guardador. Tratar pelo fone: 22-9511 — Preço para vender hoje — Cr$ 215.000,00. 28311 64

APRENDA A DIRIGIR

GERALDO, instrutor com mais de 20 anos de prática, ensina particularmente em carro moderno. ZONA SUL. Atende a domicílio. — Tel. 24-0127 2398 64

HIPOTECA

Preciso urgente Cr$ 500.000,00, casa na Tijuca, valor Cr$ 2.000.000,00, juros a combinar. Tel.: 37-7981. 9750 92

CASA EM NOVA FRIBURGO

Vende-se, acabada de construir em centro de grande terreno com tôdas as instalações modernas, dependência para empregado, garage com apartamento completo em cima. — Ver e tratar a Rua Sylvio Rangel 32, fim da Rua Monsenhor Miranda. Telefone: 2036. 15605 91

CAMIONETE WOLKSWAGEN

Em perfeito estado, motor 100%, ótimo funcionamento, pintura nova, fechada. Vende-se com pequena entrada e o resto à prazo ou à vista com preço excepcional. Importadora Arcoverde — Rua Barata Ribeiro, 232-A. Tel.: 37-3574. 14887 64

OLDSMOBILE - 88

Vende-se, sem intermediário, 1951, 4 portas. Duas belas côres. Estado de novo. Rádio original. Rua Ministro Viveiros de Castro, 141. Pode ser visto a qualquer hora. 64

GARAGE

Aluga-se vaga 400,00. Rua Anita Garibaldi — Copacabana. — Telefones: 22-8394 e 37-9483. 24244 38

ALUGUE UM AUTOMÓVEL

Dirija você mesmo.

Tel.: 42-0811. 9064 64

VENDE-SE

Oldsmobile Super 88, 1955 sedan 4 portas, azul e branco, 2.000 klm, hydramático, pneus de banda branca, rádio. — Também máquina de lavar roupa, semi-automática, marca "Arno". — Tratar à Avenida Atlântica, 3.992, com Sr. Antônio. 6032 64

DE SOTO DIPLOMAT 1953

Vendo, verde, 4 portas, equipado, maravilhosamente conservado. Troco e facilito. — Avenida Mem de Sá 48 — Lapa. 6940 64

ALUGUE UM AUTOMÓVEL

Dirija Você mesmo. — Chapas particulares. Ultimos modelos. — Rua Francisco Otaviano, 35 — Telefones: 27-8904 e 37-1470 — Copacabana. 3128 64

PREFECT — 49-50

Vendemo recondicionado. Revendedores Ford. — Rua do Rezende, 147. 65002 64

VENDE-SE -- 1955 OLDSMOBILE

Deluxe Super 88 Holiday, 4 portas — Recentemente chegado dos Estados Unidos, SEM MANDATO — Telefonar Sr. Paulo ou D.ª Edelena — Telefone: 45-0695. 14874 64

CONVERSÍVEL — 1953 -- ESPECIAL

Vendo urgente o único do Rio. Buick, tipo SKYLARK Roadmaster, motor em "V", antena automática, direção hidráulica, freio a ar, refrigeração, rádio, vidros elétricos, forrado a couro. Tudo original e novo, sòmente com 14 mil milhas rodadas, pneus de fábrica.

PREÇO CR$ 480.000,00

Rua Barata Ribeiro n. 286 - 10.º andar. Telefones 37-4842 e 47-4581 17708 64

NÃO VENDA SEU AUTOMÓVEL

SE PRECISAR DE DINHEIRO

Resolvemos, AINDA HOJE, a sua situação financeira com garantias recíprocas. Rua Evaristo da Veiga n. 35, sala 605, esquina da Rua Senador Dantas. — Telefone: 22 6180 24022 64

HENRY JR. 1951

Cr$ 190.000,00

Vende-se — Em perfeito estado de conservação — Rua Real Grandeza n. 410 — Tel. 46-5605. 9686 64

OLDSMOBILE - 88 -- 1955

Vende-se, 4 portas, em estado novo, equipado. Facilita-se parte. Ver e tratar à Av. Henrique Valadares, 17 — Fone 52-9516. 24956 64

CHEVROLET -- 1951

VENDO

PREÇO DE OCASIÃO

Novo com 12.000 ks. rodados 4.500 ks. de fábrica — 105 H.P. 6 cilindros — À vista ou facilitado a combinar. O motivo da venda explicar-se-á pessoalmente. Vêr e tratar à Rua Acará, 65 — Vaz Lôbo — Sr. Benedito. 9693 64

LADRÕES DE AUTOMÓVEIS

nunca roubarão seu carro se tiver FECHADURA DE SEGURANÇA MERLI. Pôsto de colocação: Rua Barata Ribeiro n. 197-A — Auto Importadora Meridional. 29191 64

OLDSMOBILE 1954

Particular vende "0 km", 4 portas, "98", inteiramente equipado, freio a ar, direção hidráulica. Ver à Praia do Flamengo n. 332 e tratar 26-3235, sr. Alexandre. Aceito troca carro idêntico 2 portas 54 ou 55. 9765 64

OLDSMOBILE "53"

VENDO modêlo 88, 4 portas, 2 côres, estado de novo. Ver e tratar com o garagista. Rua dos Inválidos, 123. Telefone 32-7427 17710 64

FORD FAIRLANE 1955

Zero Km. — Sedan 4 portas — Superequipado — Aceito troca — Telefone: 52-8865. 283 64

Mercury Monterey 1955

Sedan, 4 portas — Superequipado — Aceito troca — Tratar pelo tel. 52-8865. 28328 64

CAMINHÃO FRETE,

vende-se em perfeito estado, Ford 46. Ver e tratar com sr. Lima, à Estrada Real de Santa Cruz. Ponto de Bangu. Em frente à estação. Base Cr$ 90.000,00. 28266 64

VENDE-SE

DODGE 1950 — 4 PORTAS

Ótimo estado. Ver na Garage Av. Copacabana, 1.049, Apto. 404. 22196 64

JAGUAR - 1952

Vende-se pela melhor oferta. Traga mecânico. Tel.: 27-1125. 22183 64

PACKARD 1948

Carro de classe em estado de novo, vende-se. Preço Cr$ 180.000,00 à vista. — Tratar à Rua do Rosário, 143, Loja. 28304 64

CARRETA 60 TONS. (Trailer)

Vende-se em estado de nova, equipada com 16 pneus 7.50 x 16, plataforma útil de 9.00 x 3.00. Fabricação "Trivellato". Telefone 43-5691 — Sr. JOÃO ARAÚJO. 9752 64

PICK-UP INTERNATIONAL

NEGÓCIO URGENTE. Ótimo estado. R. Domício da Gama 38. Tel. 48-5822. 16498 64

CAMIONNETTE PEUGEOT -- 1951

Vende-se estado de nova, para seis lugares e espaço grande para carga, única no gênero no Rio. Ver e tratar à Rua Visconde Duprat 5, com o Sr. PAULO. — Telefone 32-0788, na garage. 28286 64

CADILLAC 1952 CONVERSIVEL

Vende-se equipado, interior grenat, tudo ainda genuino, original de fábrica. Tel.: 45-2071, emplacado de 56. 16496 64

VAUXHALL 1952 6 cyl.

Vende-se em perfeito estado, bandas brancas, côr preta. — Tratar à Av. Atlântica, 792, com o porteiro Sr. José. 28239 64

JAVELIN — LUXO 51/52

Vendo urgente. — Perfeitas condições. — Preço base Cr$ 100.000,00. — Aceito oferta. Ver e tratar com o Sr. LINO, na Garage Auto Sport. — Rua Marquês de Abrantes 178, diàriamente. 24967 64

LAND-ROVER

CIDIX S/A

Tem a satisfação de comunicar aos seus amigos e clientes das praças do Distrito Federal e dos Estados do Rio de Janeiro, Espírito Santo, Minas Gerais e Goiás que acaba de receber os últimos modelos de

LAND ROVER

DE SUA EXCLUSIVIDADE.

— EXPOSIÇÃO E VENDA —

Rua São Cristóvão, 1.211 - 1.215 — Tels.: 48-8566 e 48-5315 — RIO DE JANEIRO 78995 64

MÓVEIS E DECORAÇÕES

RARA OPORTUNIDADE — Família que viaja sábado vende conjunto de sala e alguns móveis avulsos, tudo por Cr$ 5 mil. Ver Rodolfo Dantas, 6, apto 503. — Copacabana. 22172 83

MOVEIS. GRANDE OPORTUNIDADE! Vende-se urgente 1 dormitório rústico de 6 peças G. vestido tendo cortinas no centro por 6.700 e uma sala do mesmo estilo e 10 peças cadeiras e, assento de couro, Cr$ 6.300 não perca essa rara oportunidade e vem ver e tratar na Estrada do Retiro 160, em Bangu. 13613 83

DUNQUERKE - Vende-se 1 para balados e estilhados na frente e dos lados à Rua Barão de Mesquita, 113, fundos. 17694 33

VENDE-SE um sofá, novo, de estilo moderno, com 1,80 cms. de comp., para ser forrado com tecido à escolher. Preço total Cr$ 4.200,00. Tratar telef. 57-4393, com VITOR. 22212 83

MOVEIS — Vende-se móveis completos, quarto de casal, solteiro e sala de jantar, em imbúia folheado; perfeito estado. Preço barato motivo mudança. Tel. 37-8958. 22192 83

FAMILIA AMERICANA, vende parte de seus móveis por motivo de viagem. Ver entre 15 e 17 horas, à rua Paula Freitas n.º 99, esquina Torneleiros. 9769 83

GRUPO ESTOFADO, em damasco italiano — Familia desfaz urgente, motivo de viagem, de lindíssimo grupo c/ almofadas sôltas, todo em saflee c/ franjas, fabricação Souza Batista, c/ pouco uso, em côres diferentes. Custou Cr$ 30.000,00, vende por Cr$ 20.000,00 ou pela melhor oferta. Ver até sábado, à rua Belfort Roxo 376, apto. 304, Lido, Copacabana. Vendo também demais peças que guarnecem luxuoso apartamento. Urgente. 9789 83

Modas e Bordados

PELES

Reforma para lindas estolas. — Lava — Conserta — Seus agasalhos ficam novos. Oficina especializada — Rua Marquês de Olinda 88. Tel 26-7973 Botafogo 8005 81

VESTIDOS

Para verão e meia estação, modelos exclusivos. — Tel.: 57-8995. 19074 81

MAILLOTS FRANCESES

e mais outros artigos femininos senhora vende, recem-chegada do estrangeiro. Tels.: 57-8925 57-0177. 19072 81

MARINHEIRAS FRANCESAS

Vende senhora recem-chegada do estrangeiro. Tel. 57-8925. Tel. 57-0177. 19073 81

CARNAVAL

Vendem-se 2 lindos vestidos de baile em meia confecção. Man. 42, 44, 46. Barão de Ipanema 115/102. 22151 81

CHALE ESPANHOL SMOKING

Vende-se lindo chale autêntico, fundo preto, todo bordado e um Smoking, pano inglês, tamanho 48-50. — Tratar Tel.: 47-1035 22208 81

Compra Venda de Casas Comerciais

BARBEARIA - Vende-se uma à R. Gustavo Sampaio 676 e outra à Av. Rio Branco 108. Ver no local e tratar diretamente com o proprietário. Tel. 52-6253. Sr. Mauricio.

ETIQUETAS REPRESENTAÇÕES

Transfere-se, em boas condições, a firma idonea de Representações, a de uma Fábrica de Etiquetas, bordadas e impressas. — Cartas para n.º 17.693 17693 90

AMERICANO vende todos os moveis do apartamento 202 Ladeira dos Tabajaras 130. Tratar com o Porteiro Jaime. 23993 83

GRUPO ESTOFADO — sofá e duas poltronas. Vende-se. Fone: 37-5930. 22175 33

MÓVEIS USADOS

Vendem-se os seguintes: uma mobília de quarto, completa, moderna, por oito mil cruzeiros; um escritório, completo, colonial, por cinco mil cruzeiros; duas poltronas estofadas, por mil cruzeiros; duas cadeiras de braço, assento e espaldar de couro lavrado, por dois mil cruzeiros; duas cadeiras simples, assento e espaldar de couro lavrado, por mil cruzeiros e uma cama de jardim para criança, por dois mil e quinhentos cruzeiros. Ver e tratar à Rua Souza Lima, 363 — Copacabana. Tel. 27-0490. 62381 83

QUER INSTALAR SUA CASA OU APARTAMENTO?

Temos dormitórios, lustres, salas de jantar, antiguidades, bijouterias, louças, máquinas, etc., poderão ser encontrados nos leilões semanais à Praia do Botafogo, 440. 24242 83

QUER VENDER OS SEUS MÓVEIS,

Antiguidades, bijouterias, máquinas, pianos, rádios, televisão? Aproveite o ensejo que lhe oferece Gastão Leilociro, em seus leilões à Praia do Botafogo 440, aonde poderão ser vendidos os mesmos à base de pequena comissão. Demais informações pelo Fone 26-1643 ou marcar o Senhor SENA. 24241 83

LAQUEAÇÃO de MÓVEIS

a domicilio, em qualquer côr, à pistola e a pincel e patinado. Sr. Francisco — Tel. 57-1522. Avenida Copacabana n. 583. Sala 704. 22058 83

Instrumentos de Música

AFINAÇÃO perfeita de pianos e acordeões concertos, imunização e reformas em casa do freguês, por técnico estrangeiro especializado, preços módicos, orçamento grátis, trabalho garantido sr. German. Telefone 46-9056 2044 73

PIANO ESSENFELDER Cr$ ..... 37.000,00 — Vende-se cordas cruzadas, cepo de metal 88 notas cepo de metal sonoridade maravilhosa. Rua Riachuelo 134, Guarda Móveis Sion. 3035 73

PIANO LUX — Cr$ 37.000,00. Vende-se cordas cruzadas cepo de metal 88 notas teclado de marfim 3 pedais em ótimo estado. Rua Riachuelo, 134 3033 73

ACORDEONS — Desde Cr$ 100,00 por mês (a prazo só no Rio) Scandalli, Soprani, Hohner e tôdas as marcas nacionais. Também saxofones, clarinetes, pistões, violões, rádios, pianos, gaitas de bôca. Tudo sem entrada e sem fiador. Gratis método para estudar. Maior depósito Casa Acordeon Azul Av. Rio Branco 277 dentro da Galeria S. Borja, ou filial Rua dos Arcos, 21. Para professôres e revendedores descontos excepcionais. Tels.: 32-8730 e 42-9712

PIANO ALEMÃO STECK — estado de novo, tipo apartamento, cepo metal, cordas cruzadas, 3 pedais 88 notas teclado de marfim. Facilita-se Rua Conselheiro Zacha 51, Tijuca. 16497 73

PIANO KINGSWOOD

Novo vende-se 3 pedais, 88 notas teclado de marfim, cordas cruzadas, cepo de metal. rPeço de ocasião. — Avenida Henrique Valadares, 41 apartamento 608 — Centro. 3034 73

COMPRO UM PIANO

Para pagar pago bem sem intermediário, fone 45-1581. 9028 73

PIANOS NOVOS

Beckstein Brasil, Pleyel, Bentley, Essenfeld e tôdas as marcas a vista e 20 meses apartamento 25.000 Rua Dois de Dezembro, 112. 9027 73

COMPRO 1 PIANO 47-2361

2577o 73

PIANO ALEMÃO

Marca Bank, Berlim, cêpo de metal, 3 pedais, cordas cruzadas, 88 notas. — Vendo urgente por motivo de viagem. Rua Santo Amaro n.º 20, Ap. 201, Catete. 16507 73

PIANOS NOVOS

A Casa Milton, especializada em pianos desde 1935, tem para venda à vista e a prazo os mais afamados pianos nacionais e importados. Exposição a Rua Mariz e Barros 920. Tel.: 28-4413. Rio.

INSTRUMENTOS DE MÚSICA

DE TODOS OS TIPOS: Acordeon, violinos e violões, pistons, trombones, pianos, harmoniuns e músicas, à vista ou à prazo longo na CASA CARLOS WEHRS. Rua Carioca, 47, e Avenida Rio Branco 277 — Edifício São Borja. — Repr. dos afamados pianos ESSENFELDER e CARLOS WEHRS. 75

PIANO "BENTLEY"

Novo, cêpo de metal, cordas cruzadas. Afinado em tom de orquestra, para pianistas de fino gosto. Vendo urgente por motivo de viagem pelo preço de Cr$ 32.500,00. Rua Pedro Ernesto, 95 Saúde. Onibus 9, Lot. 17 e Bonde 40. 16504 75

COMPRO 1 PIANO

Para uso particular. Tel.: 45-6415. 16505 75

COMPRO 1 PIANO 57-0960 8687 75

PIANO PLEYEL STEINWAY 1/4 CAUDA

Vende-se um, estado de novo, próprio para pessoas de fino e apurado gosto. Verdadeira maravilha, ótima sonoridade. R. Senador Dantas, 19, — S. 1.607. 28295 73

PIANO

Compro 1 pelo justo valor. — Tel.: 48-4372. 24962 73

PIANOS NOVOS E USADOS

Grande estoque d emodelos de apartamentos, armário e de cauda. Alemães, inglêses, franceses e nacionais — Vendas a longo prazo, sem entrada, sem fiador. Aceitamos troca. — A BAHN. Avenida Treze de Maio n. 13, 4.º andar, sala 419 — Ed. Municipal. 7943 75

PIANOS NOVOS

A CASA GARSON apresenta ao público o mais lindo e variado estôque de modelos de cauda, armário e apartamento, pelos menores preços da praça e com a mais ampla garantia. Facilitam-se os pagamentos.

Ver em exposição nas CASAS GARSON, a Rua Uruguaiana ns. 105-109, e Rua do Ouvidor n. 137 (entre Avenida e Gonçalves Dias). 00921 75

LOCAÇÃO DE CASAS E APARTAMENTOS

Centro

EDIFICIO CAPITAL - Rua Almirante Barroso, 6 - salas 1.106 e 1.107 - Alugam-se pequenas salas em prédio recem construido, otimamente localizado, com banheiro independente. Ver no local com o porteiro. Tratar pelos telefones: 23-4313 e 43-7683 com o sr. Carlos. 1064 1

SALA — Aluga-se sala para escritorio a Rua Alexandre Mackenzie, 12. Ver no local. Tratar na loja "Casa Atlas". 14891 1

BAIRRO DE FATIMA — Passa-se o apto. 804 na Av. N. Sra. de Fátima, n. 64, com 3 quartos, 2 salas e dependência de empregada. Tratar no mesmo. 24960 1

SOBRELOJA — Aluga-se ponto comercial, quase esquina de Avenida Rio Branco (Edifício Civitas), Rua Santa Luzia 799 (Informações telefone 42-9712). 24294 1

CENTRO — Largo de São Francisco, Edificio Patriarca, aluga-se apto. 915, duas salas, banh. e Kitch. Cr$ .... 6.500,00 mensais e fiador. Chaves na portaria. Tratar 43-7828, das 14 às 18 horas, sr. Teixeira. 28265 1

CENTRO — Aluga-se à Rua Carlos de Carvalho, 60, ótimo ap. com tel., comp. de sala, quarto (separados), banheiro e cozinha — Alug. 3.700,00. Ver o ap. 1401: chaves c. o porteiro. Tratar na CIVIA, Trv. Ouvidor, 17, loja, tel. 52-8166. 3023 1

RUA SENADOR DANTAS 38 apto. 33 — Para consultorio ou escritorio comercial, hall, ampla sala, banh. e kit. Cr$ 3.500,00 mais impostos. Visitas das 12 as 18 hs. Administradora Nacional. Av. Pres. Ant. Carlos 615, 2.º pav. Tel.: 42-1314. 17718 1

BAIRRO FATIMA — Rua Cardeal D. Sebastião Leme 93 — Magnificos aptos. ampla sala, quarto, banh. completo, otima cozinha com fogão de 4 bocas, grande area privativa. Agua em abundancia. Cr$ 3.500,00. Pode ser visitado. Administradora Nacional. — Av. Pres. Ant. Carlos 615 2.º pav. Tel.: 42-1314. 17720 1

LAD. JOÃO HOMEM 61 apto. 202 — Frente, amplo, sala, quarto, banh. cozinha. Cr$ 2.800,00. Pode ser visitado. Administradora Nacional. Av. Pres. Ant. Carlos 615, 2.º pav. Tel.: 42-1314. 17725 1

CENTRO — Aluga-se ótimo apto. 2111 em 1a. locação à Av. alte. Barroso, 6, com: sala, banheiro completo e kitchinette. Chaves c. o zelador. Tratar Banco Irmãos Guimarães, Adm. Bens. R. Quitanda, 80, tel. 52-4165. 13903 1

CENTRO — Aluga-se um grupo de 4 salas, saleta e sanitários, no 9.º andar à Rua Assembléia, 51. Chaves c. o encarregado, sr. Dias. Ver o grupo 902. Tratar Banco Irmãos Guimarães, Adm. Bens. R. Quitanda 80 tel. 52-4165. 18904 1

CENTRO — Aluga-se 2 salas com área de 3,20 x 2,80, cada uma à Rua do Carmo 5 2.º pav. Ss. 3 e 4. Chaves c. o encarregado. Tratar Banco Irmãos Guimarães Adm. Bens R. Quitanda 80 tel. 52-4165. 13905 1

Botafogo e Urca

URCA — Aluga-se um apartamento com sala, quarto, banheiro, cozinha, tanque e W.C. de criada. — Aluguel Cr$ 3.000,00 e três meses de depósito. Ver à Av. S. Sebastião, 111. 9701 4

BOTAFOGO — Residencia para alugar com 4 quartos, 2 salas e dependencias com quintal. Tratar na Agencia Anglo-Americana rua Mexico 148 8.º and. sala 804. Tel.: 42-2482. 9780 4

RUA MARTINS FERREIRA 19 apto. 401 — Frente com elevador, sala dupla, 3 quartos com armarios embutidos, banh. com box, dep. empregada, area com tanque e garage. Pode ser visitado das 8 às 16 hs. Administradora Nacional. Av. Pres. Ant. Carlos 615, 2.º pav. Tel.: 42-1314. 17717 4

AV. RUI BARBOSA 422 — Confortavel, linda vista, living, 3 quartos, banh. copa, cozinha, dep. empregada, garage. Administradora Nacional. Av. Pres. Ant. Carlos 615, 2.º pav. Tel.: 42-1314. 17719 4

RUA MARIO DE ANDRADE 14 — Confortavel residencia, 2 pavtos., living, sala jantar, 3 dormitorios, copa, cozinha, banh. dep. empregada, garage e jardim e quintal. Cr$ 12 mil. Pode ser visitada. Administradora Nacional. Av. Pres. Ant. Carlos 615, 2.º pav. Tel.: 42-1314. 17721 4

RUA ALFREDO CHAVES 46 — Aluga-se ampla residencia completamente reformada, 3 salas, 4 quartos, cozinha, dep. empregada, garage quintal. Cr$ 8 mil. Pode ser visitada — Administradora Nacional. Av. Pres. Ant. Carlos 615, 2.º pav. Tel.: 42-1314. 17728 4

RUA VOLUNTARIOS DA PATRIA 266 — Alugam-se aptos. 807 e 808 — sala dupla, 3 quartos, ampla cozinha banh. completo, area e dep. empregada, garage, primeira locação, otima vista. Cr$ 6.500,00. Administradora Nacional. Av. Pres. Ant. Carlos 615, 2.º pav. Tel.: 42-1314. 17723 4

BOTAFOGO — CASA. Aluga-se moderna tôda pintada de novo com 2 salas jardim varanda garage copa cozinha q. emp 2.º pav. 4 quartos banheiro azul luxo grande terraço. Ver Rua Icatu 2 chaves no 60 ou marcar hora pelo tel. 26-3375. 16493 4

BOTAFOGO — Aluga-se o apto. de frente 501 do edificio situado à Rua Voluntarios da Patria 187 p... fa... milia de fino gosto, com sa... ...las, sendo uma atapetada, ... e lustres de cristal, 2 qua... apliques de iluminação e banheiro completo com caixa de agua privativa cozinha, area de serviço envidraçada tanque de azulejos. Tudo na mais perfeita ordem. Aluguel 6.000 cruzeiros, aceitando-se ofertas. Chaves com o porteiro. Tratar na Organização Tecnica Imobiliaria Norma Ltda Rua do Carmo 71, salas 801-802. 17686 4

URCA — Praia Vermelha — Aluga-se excelente residência, situada à Praça Felix Laranjeira 9, com otimas acomodações para Familia de Tratamento. Muitos quartos, salas, varandas etc. Ponto mais fresco do Rio; não falta água, outras informações pelo Telefone 26-1233. 24309 4

Maracanã

MARACANA — Aluga-se ótimo ap. 2 à Rua Prof. Eurico Rabelo 87 casa 6 c. sala 3 qts. banheiro cozinha área c. tanque e dep. de empregada. Chaves no ap. 3. Tratar Banco Irmãos Guimarães Adm. Bens. R. Quitanda 80 tel. 52-4165. 13912 7

MARACANA — Estádio — Aluga-se o apto. de frente 401 do edificio sit. na Avenida Paula e Souza 371 proximo ao Estadio e entre Praça da Bandeira e São Francisco Xavier, com 3 bons quartos, ampla sala, banheiro social completo, cozinha, area com tanque, quarto e banheiro de serviçal. Aluguel mensal Cr$ 5.500,00, aceitando-se ofertas. — Tratar na Organização Tecnica Imobiliaria Norma Ltda. — Rua do Carmo 71, salas 801 e 802. Telefone 43-4285. 17685 7

Copacabana e Leme

TRANSFIRO APARTAMENTO de luxo motivo viagem de frente 3 quartos com armarios embutidos, sala, banheiro, cozinha, dep. de empregada, grande area. Edificio novo. Aluguel 6.500 Cr$ Avenida Francisco Sá 108 apto. 401 Copacabana posto 6. 22164 8

VAGA em garagem — Aluga-se à R. Xavier da Silveira. Tratar pelo telefone 57-3662 todos os dias até 10 horas da manhã. 20216 8

ALUGA-SE - Apto. de frente, três quartos, dois quartos empregada, sala, varanda, cozinha e banheiro completos, banheiro empregada, área c/ tanque. Rua Henrique Oswald, 145, Apt. 301. Chaves no apt. 302. Cr$ 6.200,00. Fiador. Tel. 37-0283. 15413 8

POSTO 6 - Aluga-se 1a. loc. sala, qto. grde. roupeiro, sancas, banheiro c/ arm. embutido, cozinha completa, arm. embutido, área tanque c/ azulejo. Chaves porteiro. Bulhões Carvalho, 77. 15419 8

COPACABANA — Aluga-se quarto independente, arejado, banheiro anexo, telefone e café pela manhã a moça que trabalha fora Informações telefone 57-4539. 22167 8

COPACABANA — Aluga-se quarto mobiliado a pessoa de tratamento com referencia, único inquilino, à Rua Leopoldo Miguez. Informações pelo tel. 57-7945. 13865 8

ALUGA-SE Av. Atlântica 2740, ap. 301, mobiliado, com 1 sala, 3 quartos, 2 banheiros, hall, quartos de criados, etc. Por 4 ou 6 meses. A vista das 2 ... 6 horas. 23176 8

...RTAMENTO C| MOVEIS — ...cabana — Aluga-se grande e ...rno apartamento de frente e ...cina, ricamente mobiliado com telefone e geladeira, todo atapetado, lustres de cristais, com: hall, 2 salas, grande living, 3 grandes qtos. c| arms. embs. 2 gdes. jardins de inverno, 2 banhs. sociais, copa, cozinha, dependencias de serviço, garagem plana. Inf. D. Regina tel. 57-6055 ou 37-7928. 26309 8

POSTO 4 — Alugo ótimo ap. com hall, sala, corredor, quarto, coz. e banh. completos, peças amplas e claras, armários embutidos, andar alto, de frente. R. Figueiredo Magalhães, 68, ap. 1001. Ver pela manhã ou à noite. Cr$ 4.500,00. Também alugo mobiliado, com TV, etc. 23169 8

Casal estrangeiro procura apartamento de luxo, de um ou dois quartos separados, sala, cozinha, banheiro, com ou sem dependências de empregada. Situado entre pôsto 4 e 5, de preferência na Av. Atlântica, com ou sem móveis. Telefone indispensável. Ofertas ao sr. Louis — Restaurante La Cremaillere — Av. Atlântica, — 2946-A. 20224 8

COPACABANA — Aluga-se ótimo apartamento com 3 quartos, sala, banheiro social, cozinha, quarto e banheiro de empregada, rua Ministro Viveiros de Castro 119 apto. 403. Visitas no local por gentileza dos moradores. Tratar com o proprietário tel. 25-3048. Aluguel Cr$ 5.500,00. 20221 8

COPACABANA — Aluga-se mobiliado ou vende-se rico apartamento com saleta, 2 salas, jardim inv. com marmore, 4 quartos, varanda envidraçada, armario, cofre embutido, box p/ geladeira, atapetado, moveis D. João V. — 2 banheiros de cor piso marmore — quadros, lustres cristais, espelhos — garage, etc. Tel. 37-0549. 21132 8

COPACABANA — Aluga-se o apto. 708 da Rua Prado Júnior, 145, saleta, sala, quarto, cozinha e banheiro. Claro, alegre, espaçoso. Cr$ .. 3.500,00. Ver com o porteiro, tratar à Av. 13 de Maio 37, 1.º telefones 42-6402 e 52-8655. 3040 8

COPACABANA — Aluga-se à Av. Copacabana, 664, ótimo ap. de sala, saleta, 3 grandes qts, varanda, cozinha, ampla área c. tanque e dep. p. empreg. Alug.: 7.500,00. Ver no local o ap. 203 e tratar na CIVIA, Trv. Ouvidor, 17, loja, tel. 52-8166. 3021 8

PASSA-SE um apartamento mobiliado c| 3 quartos, salão, cozinha, banheiro completo dep. empregada. - não falta água em melhor ponto da praia. Av. Atlantica 2516 ap. 804 - Pôsto 4 ... Inform. tel. 46-0311. 28292 8

COPACABANA — Alugamos apartamento bem mobiliado perto da praia com 2 quartos, 2 salas e depend. — Contrato para 3 a 6 meses a 1 ano. Tratar na Agência Anglo Americana, rua México 148, 8º and. sala 804. Tel. 42-2482. 9781 8

COPACABANA — Aluga-se confortável apartamento n. 801 da Rua Siqueira Campos n. 33, edifício Timbiras, lado da sombra, frente para Praça Serzedelo Corrêa, com vista para o mar. Preço Cr$ 8.000,00 (oito mil cruzeiros). Ver e tratar no local. 28308 8

COPACABANA — Rua Anita Garibaldi - Aluga-se apto. de frente com 2 quartos, sala, banheiro completo e depend. empregada. Não falta água. Alug. 5.000,00. Tel. 37-8958. 22191 8

APTO. c| telefone — Prédio fam. — Aluga-se pa. o Carnaval ou mais próximo Av. Atlantica. Chaves c porteiro, Inf. 47-2050. 22131 8

COPACABANA — Aluga-se excelente ap. de frente, à Rua Santa Clara, 85, ap 801, c. living (38m2), j. inverno, 3 quartos c. arm. embutidos, 2 banheiros em cor, cozinha americana, área c. tanque, dep. p. empreg., instalação p. máquinas de lavar roupa e garagem. Alug.: 12 mil. Tratar na CIVIA, Travessa do Ouvidor, 17 - loja, telefone 52-8166. 3022 8

COPACABANA — Pôsto 6. Aluga-se no Ed. DON CARLOS, Av. N. S. de Copacabana, 1150, o ap. 1205, de frente, lado da sombra, vista para o mar 12.º andar, saleta clara, cozinha, banheiro de cor, sala e quarto. Aluguel Cr$ 4.000,00. Chave com o porteiro. Tratar 57-0065. 9707 8

RUA MARECHAL MASCARENHAS DE MORAES 89 apto. 101 — Luxuoso, 2 salas, varanda, 2 dormitorios, grandes armarios embutidos, banh. cozinha, banh. empregada com agua quente, quarto empregada, area serviço, 1 quarto externo e garage. Pode ser visitado. Administradora Nacional. Av. Pres. Ant. Carlos 615 — 2.º pav. Tel.: 42-1314. 17724 8

AV. COPACABANA 796 — Em frente ao Metro — Alugam-se os aptos. 211 — sala-quarto, banh. e kitchnete — Cr$ 3.500,00. Serve para escritorio ou consultorio. Chaves com porteiro. Administradora Nacional. Av. Pres. Antonio Carlos 615, 2.º pav. Tel.: 42-1314. 17715 8

ALUGA-SE 2 quartos em pensão com comida. Av. Prado Junior 297 Copacabana — Posto 2. 28298 8

COPACABANA — Apartamento — Aluga-se com 4 quartos, 2 salas, varanda, rodeado de janelas, frente a praça. Rua Maestro Francisco Braga 442 (Bairro Peixoto), chaves no terreo. Tratar Silva Cardoso e Cia. a rua do Catete 248. 9763 8

COPACABANA — A Rua Ministro Viveiros de Castro, 15, aluga-se o apto. 916 composto de sala e quarto. Informações com o Porteiro. 13892 8

COPACABANA — Aluga-se quarto a uma ou duas pessoas que trabalhe fora em apartamento de familia de todo respeito à Av. N. S. de Copacabana. Informações pelo tel. 47-0672. Pôsto 5 e 1/2. 16489 8

COPACABANA — Alugamos apartamento mob. no Pôsto 6, c| 2 quartos, 1 sala e dep. Cr$ 7.000. Contrato 6 meses a 1 ano. Tratar na Agencia Anglo Americana, rua Mexico 148 8º and. sala 804. Tel. 42-2482. 25299 8

COPACABANA — Alugamos apto. de alto luxo mob. c| telef. gelad. perto da praia c| 3 quartos, 2 salões, 2 banh. e demais dep. Cr$ 12.000 - Tratar na Agencia Anglo Americana rua Mexico 148, 8º and. sala 804 Tel. 42-2482. 25343 8

AV. ATLANTICA — Alugamos apto. mobiliado para 4 a 6 meses com 3 quartos, sala dupla e demais dependencias. Tratar na Agencia Anglo-Americana, rua Mexico 148, 8º and. sala 804. Tel. 42-2482. 23191 8

AV. ATLANTICA — Alugamos apartamento de alto luxo andar alto, sendo 1 por andar, com 3 quartos, sendo 1 duplo, 2 salas, bem amplos, 2 banheiros, copa, cozinha, etc. Aluguel base Cr$ 20 mil. Tratar e apanhar as chaves na Agencia Anglo-Americana, rua Mexico 148, 8º and. sala 804. Tel. 42-2482. 25339 8

COPACABANA — Alugamos apartamento mobil. no pôsto 6 com telf. gelad. radiovitrola, piano, 4 quartos, 2 salas, 2 banhs. e demais deps. — Tratar na Agencia Anglo Americana. Rua Mexico 148, 8º and., sala 804 — Tel. 42-2482. 25345 8

Aluga-se na Av. Princêsa Isabel 85, apto. 1.201, em primeira locação, a pequena familia de tratamento, apartamento com 3 peças, hall e varanda pequena, frente para a Avenida, cozinha completa e banheiro, armários embutidos, quarto e banheiro de empregada. Chaves com o porteiro, sr. Ferreira. 9744 8

COPACABANA — Aluga-se por 9.500,00 cruzeiros na rua Sá Ferreira 188, apto. 503, com 3 quartos, 2 salas, dependências de empregada, com garagem. Chaves com o sr. Francisco, na portaria e tratar pelo tel. 37-9912 com Domingos. 24301 8

COPACABANA — Aluga-se por 17.500 cruzeiros na rua República do Peru n.º 193, apto. 21, segundo andar composto de 4 quartos, 3 salas, 2 banheiros sociais e demais dependências, água quente central, não falta água, com telefone, geladeira e garagem, todo ricamente mobiliado. Ver e tratar no local com Domingos, diàriamente. 24302 8

COPACABANA — Pôsto 6: Alugo bom quarto mobiliado, em apartamento de frente, sem refeições, a moça ou senhora respeitável, informações pelo tel. 47-7207. 28277 8

ALUGA-SE — confortável apartamento de frente de nº. 301, com 3 quartos, 1 para empregada, salão, 2 WC., terraço e demais dependências à r. Barata Ribeiro 417, chaves no de nº. 201. 28280 8

ALUGA-SE — apartamento térreo a Avenida N. S. de Copacabana 1.150. Edifício Dom Carles, de saleta, sala e quarto conjugados. Serve para escritório, oficina ou moradia. Tratar com o porteiro e pelo telefone 27-1035. 9749 8

Flamengo

FLAMENGO — Aluga-se luxuoso apartamento um por andar, com duas salas, jardim de inverno, 4 quartos c| armários embutidos, 2 banheiros, copa, cozinha, lavanderia, quartos e banheiro de empregada e garage, à rua Senador Euzebio 6 apt. 2. Tratar à Rua do Rosário 84, 6º andar. 14892 10

PRAIA DO FLAMENGO — Apartamento mobilado. Aluga-se por 8 meses, quarto grande, cozinha e quarto, banheiro — Cr$ 3.000,00. — Telefone 45-6614. 9761 10

APTO. — Aluga-se de quarto e sala conjugado, grande kitch. com armários, sanitário completo, com ou sem móveis, em 1a. locação de frente, à Rua Silveira Martins dando vista para o palácio do Catete. Fone. 26-8003. 7899 10

SOCIO — Senhor de responsabilidade procura outro nas mesmas condições que possua pequeno apartamento em rua interna do Flamengo ou do Catete. Cartas para o n. 9720 neste jornal. 9720 10

FLAMENGO — Alugam-se apartamento recém-construidos com ótimo acabamento à rua Esteves Junior n 62, constando de 2 salas, 3 quartos, 2 banheiros sociais, dependências de empregada, área de serviço e garage Aluguel Cr$ 7.500,00. Tratar à rua São José n. 85, 3º. andar, salas 313 e 314. 63005 10

RUA CORREA DUTRA 56 apto. 65 — 7º andar - Completamente mobiliado, sala, 2 quartos, banh., cozinha c| geladeira. Cr$ 7.000,00. Visitas das 9 às 12 hs. Administradora Nacional - Av. Pres. Ant. Carlos 615, 2º pav. Tel. 42-13.14. 17727 10

GARAGE — Aluga-se vaga Rua Sen. Vergueiro 138. Tel. 25-4259. 2031 10

ALUGA-SE em apto. de pessoa só, quarto grande mobiliado, a sr. respeitável, tel. 25-5165. Atende das 9 às 18 horas - Flamengo. 2045 10

FLAMENGO — Aluga-se novos aps. lado da sombra ns. 303, 503 e 703, Rua Honório de Barros 26, s. 2 q. armários embutidos nos quartos, dependencias completas. 5.500 e 6.000, tel. 25-4259. 2035 10

FLAMENGO — Aluga-se o ap. 820 da Rua Barão do Flamengo, 35, comp. de vest., sala, varanda, 3 quartos, banheiro, cozinha, área c. tanque, dep. p. empreg. e garagem. Aluguel base 6.500,00. Chaves c. o porteiro. Tratar na CIVIA, Trav. Ouvidor, 17, loja, tel. 52-8166. 3026 10

FLAMENGO — Aluga-se excelente ap. mobiliado, c. tapetes, geladeira e tel., à Rua Senador Vergueiro, 154, c. grande living, 2 salas, 3 ótimos quartos, varanda, 2 banheiros em cor, cozinha área c. tanque, 2 quartos e banh. de empregada. — Alug. 13.000,00. Ver c. o porteiro o ap. 1404 e tratar na CIVIA, Trav. Ouvidor, 17 - loja, tel. 52-8166. 3025 10

GARAGE — FLAMENGO — Aluga-se no edificio novo situado na Rua Dois de Dezembro, 15 — Aluguel mensal Cr$ 500 — Tratar com os procuradores. Organização Tecnica Imobiliaria Norma, Ltda. — Rua do Carmo, 71, 8.º andar, Salas 801 e 802. 23126 10

Gávea

GAVEA — Aluga-se apartamentos à Rua Duque Estrada 57 aps. 104 e 404 com sala duplex, quarto, banheiro completo, área com tanque, cozinha. Tratar na Atlas Administradora Limitada. Tel. 42-6945. Rua da Quitanda 3, 6º and. Ver no local. Chaves no ap. 102. 14895 11

GAVEA — Aluga-se o apto. 206 à Rua Marquês de São Vicente 29 composto de sala 2 quartos banheiro cozinha área c. tanque e dependencias p. empregada. Prédio sôbre pilotis c. jardim e local para abrigo de automóvel. Aluguel 4.600 cruzeiros. Chaves no local c. o porteiro Antenor e tratar à Rua São José 50 9.º andar grupo 902 fones 22-5834 e 42-1338. 9741 11

Ipanema

IPANEMA — à rua Barão de Jaguaribe n. 388, aluga-se uma casa mobiliada de dois pavimentos tendo no andar térreo: varanda, sala de visitas, sala de jantar, toilete, copa, cozinha com armários embutidos; no pavimento superior: 4 quartos, banheiro, externamente: garaje, quarto e dependências de empregadas. Pode ser visitada. Aluguel base: 12 mil Cr$. Tratar pelo Telefone 25-2505. 13867 12

IPANEMA — Aluga-se um apartamento de frente, bastante confortável do Edifício à Avenida Henrique Dumont 118, de uma sala de estar, três quartos e demais dependências necessárias. 1009 12

GARAGE — Aluga-se vagas Avenida Rainha Elisabeth, 540, telefone 25-4259. 2032 12

IPANEMA — Apartamento de luxo para alugar mobil. ou não com 3 quartos, 2 salões e demais dep. Tratar na Agencia Anglo-Americana — Rua Mexico 148, 8.º and. s.804. — Telefone 42-2482. 25337 12

Jacarèpaguá

JACAREPAGUÁ — Aluga-se a casa n. 15 da rua Candido Benicio nº 624 com sala, 2 quartos, banheiro, cozinha, podendo ser vista diariamente, chaves por favor na casa 14. Aluguel 3.000,00. Tratar à Rua do Rosário 84, 6º andar - Tel. 43-1647. 14891 13

Jardim Botânico

JARDIM BOTANICO — Aluga-se apartamento com 3 quartos, 2 salas, jardim de inverno, cozinha com móveis de aço e demais dependencias. Pintura a óleo. Ver à rua Itaipava, 62- sala 102, mediante prévio aviso pelo telefone: 26-3055. Tratar no apartamento 403 ou à rua México, 90, sala 609. 24181 14

JACAREPAGUÁ — Aluga-se magnifica residência à Rua Retiro dos Artistas 1164 mobiliada c. telefone inclusive c. 2 salas 2 qts. cozinha copa banheiro área c. tanque jardim garage quintal varanda e ótima casa de caseiro. Chaves no local. Tratar Banco Irmãos Guimarães Adm. Bens R. Quitanda 80 telefone 52-4165. 13914 14

JARDIM BOTANICO — Alugam-se ótimos apts. de frente, c| 2 salas, 3 amplos quartos, armários embutidos, cozinha e banheiro completos, dependências de empregados, garagem, etc. Localização das melhores e mais saudáveis do bairro. Agua em abundância. Ver à Rua Lopes Quintas 750, apts. 302 e 402 c| o porteiro. Tratar tel.: 22-4516 (sr. Arruda). 24084 14

Leblon

LEBLON — Aluga-se confortavel apartamento de 3 qtos. 2 salas, todo mobiliado com telefone a Av. Ataulfo de Paiva 1389 apto. 301. 20227 17

LEBLON — Aluga-se o apartamento n. 401, de frente, do predio com elevador à Avenida Rodrigo Otávio 165 (continuação da Av. Visconde de Albuquerque), com sala, 3 quartos, varanda envidraçada, banheiro de cor, cozinha, área azulejada e dependencias de empregada. Visitável de 7 às 11 e 13 às 17 horas. Chaves com o zelador. Tratar com o proprietário pelos telefones 25-0515 e 22-5623. 16513 17

ALUGA-SE amplo apto. de frente, lado da sombra n. 302 Rua Dom Pedrito 391, s. 2 grandes quartos, banheiro dependencias completas — Aluguel 5.000, tel. 25-4259. 2034 17

ALUGA-SE quarto no Leblon a moça senhora ou casal sem filhos maiores detalhes telefonar 27-4880. 16494 17

Santa Teresa

SANTA TERESA — Curvelo — Aluga-se ótimo apto. da rua Dias de Barros, n. 3, com grande sala, grande quarto, cozinha, banheiro, área c| tanque e grande varanda. Vista sôbre o mar. Não falta água. Ver no local. Tratar com da. Huberta. Fone: 22-6183. 15423 23

SANTA TERESA — Alugamos ótima casa à Rua Paulo de Azevedo 82, constando de 2 salas, 4 quartos, banheiro social, copa, cozinha e dependencias de empregados. Ver no local apanhando as chaves no n. 59 da mesma rua. Tratar na Emprêsa Brasileira de Administração Ltda., à rua da Quitanda 47, 3º andar, sala 1 Tel. 22-5827. 7728 23

ALUGA-SE — Grande casa mobiliada para familia de tratamento, em centro de jardim, à Rua Almirante Alexandrino, 369, chaves no 359. 13777 23

SANTA TERESA — Aluga-se o ap. 301 (de frente), em 1a. locação, à Rua Pref. João Felipe, 224, de saleta, sala, 3 arm. embutidos, 2 qts. banheiro, cozinha, dep. p. empreg. área c. tanq. e garagem. Aluguel: 4.500,00. Chaves no ap. 101 c. o Sr. Andido. Tratar na CIVIA, Travessa do Ouvidor, 17- loja, tel. 52-8166. 3024 23

ALUGA-SE apto. c. saleta, sala, 2 quartos, cozinha, banheiro, quarto de empregada, area de serviço compl. por Cr$ 5.000,00, à Rua Joaquim Murtinho, 700, ap. 103. A chave está no ap. 102, tel. 22-9183. 9695 23

SANTA TERESA — Aluga-se predio de 2 pavimentos garagem, varanda, quintal com arvores frutiferas, duas salas, três quartos, banheiro, copa, cozinha etc. Aluguel mensal de 6.000 cruzeiros. Aceitam-se ofertas. Ladeira do Castro 131, que começa no Largo do Guimarães. Tratar com os procuradores à Rua do Carmo 71, 8º andar, salas 801 e 802. Organização Técnica Imobiliária Norma Ltda. 13844 23

São Cristóvão

S. CRISTOVAO — Mercadinho — Alugam-se otimos boxes, em primeira locação, sem luvas, servindo para qualquer ramo comercial. Aluguel a partir de 3 mil cruzeiros. Ver a rua São Cristóvão 1.118; tratar à Rua da Assembleia 104, sala 904. Tel.: ...... 22-5814. Pedro da Silveira. 24299 24

Vila Isabel

ALUGA-SE o apartamento n. 201 da Rua Hipolito da Costa 296, chaves no apartamento 101. Tratar pelo telefone 29-2472. 9687 26

VILA ISABEL — Aluga-se ótima casa à Rua Dna. Maria 37 com sala 3 quartos dep. de empregada garage e demais dependências. Ver no local chaves por favor no n.º 69 — Tratar Banco Irmãos Guimarães S. A. Adm. Bens R. Quitanda 80 tel. 52-4165. 13909 26

Tijuca

MUDA — Aluga-se o apto. 201 da rua Tobias Moscoso 298, com sala, 2 quartos, banheiro, cozinha e demais dependencias, podendo ser visto diariamente. Tratar à Rua do Rosario 84, 6º andar. 14890 27

Tijuca

ALUGA-SE o apto. 101 da Rua Manoel Leitão 8 (esquina de Hadock Lobo) com 2 quartos, 1 sala, banheiro cozinha e dependências de empregada. Ver no local e tratar a Travessa do Oupidor 21 loja com D. Frima. 7910 27

TIJUCA — Aluga-se ótimo apto. 302 à Rua São Miguel 185 c. sala 3 qts. banheiro cozinha 2 varandas área c. tanque quarto e banheiro de empregadas e já c. gás da Light. Chaves c. o zelador. tratar Banco Irmãos Guimarães Adm Ben R. Quitanda, 80, tel. 52-4165. 13915 27

TIJUCA — Aluga-se ótimo apto à Rua Garibaldi, 246, n. 201, com 3 quartos, sala, cozinha, banheiro, dep. de empregada, área c. tanque e saleta ... no local. Tratar Banco ... Guimarães, Adm. Bens, R. Q... ...a, 80, tel. 52-4165. 13910 27

ALUGA-SE — na Vila a Rua Barão de Itapagipe, 334 a casa 4 com 2 quartos, sala e demais dependências. Informações telef. 52-6336. 28271 27

TIJUCA — Alugam-se ótimos apartamentos acabados de construir, com dois ou três quartos, sala, varandas, cozinha, banheiro com box, armários embutidos, quarto e dependências de empregada, à Rua São Miguel nº. 185. Ver com o zelador e tratar na CLOMAR S|A — COMERCIO E ADMINISTRAÇÃO à Av. Venezuela, 27 — 7º. andar — salas 725 e 727. 28285 27

Subúrbios da Central

VILA VALQUEIRE - Aluga-se à Rua Boicá, 176, o apartamento n. 102, constando de 2 magnificos quartos, sala, cozinha, banheiro e uma pequena área com condução na porta. Tratar pelos telefones: 22-3111 e 42-2212, procurar o sr. José Eduardo. 15418 29

MADUREIRA — Aluga-se ótimas salas para escritórios ou consultórios, situados à Estrada do Portela ns. 24|26. Chaves no local. Tratar Banco Irmãos Guimarães - Adm. Bens - R. Quitanda 80 - Tel. 52-4165. ou Estrada do Portela 24|26. Tel. 745 M. H. 13913 29

PILARES — Aluga-se apt. 101 sala, quarto, cozinha, banheiro compl. Cr$ 2.500,00. Apt. 102, sala, 2 quartos, cozinha, banheiro compl. Cr$ 3.000,00. Apt. 455-F (casa) sala, saleta, 2 quartos, cozinha, banheiro compl. Cr$ 3.300,00. Gaz da Cia Light Contrato de 2 anos e fiador — rua Casemiro de Abreu, 455 28217 29

ENGENHO DE DENTRO — Rua Frei Henrique 332 (lado da Av. Suburbana 7.870) - apto. 102 c| sala 2 quartos, banh. completo, cozinha c| fogão a gás, quintal. Cr$ 2.800,00. Pode ser visitado. Administradora Nacional - Av. Pres. Ant. Carlos 615, 2º pav. Tel. 42-1314. 17722 29

Sub. da Leopoldina

HIGIENOPOLIS — Loja — Aluga-se ótima, à Rua Darke de Matos 259, loja B tendo 2 portas e instalações sanitárias, aluguel 3.500 cruzeiros, - Ver no local, chaves com o porteiro. Tratar à Rua da Assembléia 104, S| 904, Tel. 22-5814. Pedro da Silveira. 15453 30

OLARIA — Alugam-se em final de construção ótimos apartamentos com sala, banheiro, kitchnette, para resi escrit. ou consultório à Rua Leopoldina Rego, 212. Ver no local. Preços a partir de Cr$ 1.800,00. Tratar Banco Irmãos Guimarães, Adm. Bens, R. da Quitanda, 80, telefone 52-4165. 13911 30

PENHA — Aluga-se apartamento de frente, confortável em edificio de três apartamentos a poucos, metros da rua Leopoldina Rego e do Pôsto de Saude do Penha. Próprio para familia de tratamento; situado na rua Curva 70 apto. 101, constando de sala, três quartos, varanda, cozinha e banheiro completo. Aluguel mensal Cr$ ...... 3.700,00. Aceitando-se oferta. Tratar na Organização Técnica Imobiliária Norma Limitada. Corretores e Administradores de Bens, na rua do Carmo 71, 8º andar, salas 801 e 802. 28325 30

Niterói

ALUGA-SE - O ótimo apartamento n. 401, à rua Barros, 520, Praia de Icaraí. Niterói. Tel. Rio: 58-0775 e Niterói: 5.328. 1059 33

NITEROI LOJAS — Alugamos ótimas lojas no Edificio Castelo Branco. Rua Otávio Carneiro, 8, esquina da Praia de Icaraí. Ver no local, tratar no Banco Predial, Niterói. 9708 33

ALUGA-SE GRANDES APARTAMENTO — Em Icaraí a uma quadra da praia. "Living-room", 3 grandes quartos, jardim de inverno, banheiro completo em cor, copa, cozinha, area de serviço e tanque com azulejos, dependencias para empregada e garagem. De frente, lado da sombra, em edificio de 11 pavimentos, sendo apenas 2 apartamentos por pavimento com ampla independencia em relação aos predios vizinhos. 2 elevadores de luxo. Chaves no apartamento 602. Informações: tel.: 3718 ou .. 2.2678 ou 5881. Rua Guilherme Greenhalgh n. 21 entre as ruas Oswaldo Cruz e Belisario Augusto. 23183 33

Petrópolis

ATENÇÃO — Aluga-se boa casa em Itaipava, mobiliada, com telefone, por 3 meses ou mais tempo. Telefonar para 25-2405. 7900 35

PETROPOLIS — Aluga-se confortável residência, tôda mobiliada, com geladeira, fogão Ultragás, telefone e garage, à Av. Piabanha n. 831. Ver e tratar no local. Tel.: 3203 ou no Rio de Janeiro, tel. 26-2700. 7929 35

VERAO em Petrópolis. Aluga-se parte de uma casa com 2 quartos, sala, cozinha fogão a gaz, banheiro completo, garage, telefone, mobiliados à rua Cristóvão Colombo 915. Preço a combinar.

PETROPOLIS — Aluga-se pequena casa, com duas salas, dois quartos e demais dependências, com telefone, aluguel Cr$ 4 mil. Contrato minimo de 1 ano. Ver à rua Visconde Itaboraí n. 339 (Valparaiso), chaves por favor no 339-A. Tratar à Rua Presidente Sodré, 486. (Ponte Fones). 2037 35

PETROPOLIS — Aluga-se para o Carnaval em casa de familia, 3 quartos com café, banho e telefone. Tratar à Rua Santos Dumont, 898.

ITAIPAVA — Aluga-se bungalow, mobiliado para pequena familia por 2 meses ou a combinar. "Oltenia", Estrada Manga Larga (Km. 70).

Teresópolis

TERESOPOLIS — Ainda não habitado, aluga-se o apartamento 206, de quarto e sala, demais dependencias, aquecimento central no edificio, no segundo pavimento, a duzentos metros da reta, local sossegado, garage, ótimo para temporada de verão. Chaves com o porteiro, no Edificio Arco-Iris, rua Marechal Taumaturgo 110 — No Rio, informações no Fone 26-3188. 14863 36

TERESOPOLIS — Aluga-se na Varzea, confortável apto. de 2 quartos, sala, etc., com mobilia e jardim - Aluguel de 15|2 a 30|3 por Cr$ ...... 12.000,00. Informações prop. tel. ... 57-1236 e 57-0060. 16314 36

TERESÓPOLIS -- ALTO

Aluga-se ótima casa mobilada à ... Mucuri n.º 415, pelo prazo de 15 de Fevereiro à 15 de Março e preço Cr$ 7.000,00. Informações com ABEL GUEDES PEREIRA. — Tel.: 42-2724, RIO.

LOJA — LEME

Aluga-se, 160 metros — R. Gu... ...ve Sampaio 323-E. — Trata-se: Copacabana 695, — Ts.: 37-9111 — 57-07... 321...

ESTAÇÃO DE AGUAS

Aluga-se em Cambuquira casa mobiliada com utensilios. Inf. Rua B... nos Aires, 90, 5.º, sala 502.

APARTAMENTO MOBILIADO

de luxo, aluga-se, 3 quartos, 2 banheiros, 2 salões grande, vista para o mar. Avenida Rui Barbosa, 434, 5.º — Donato, 25-2060. 6911 38

APARTAMENTOS TIJUCA

Alugam-se Rua Aguiar, 36. Informações Telef.: 52-6336. 28272 38

PRECISA-SE URGENTE

casas e apartamentos vazio ou mobiliados para familias estrangeiras de alto tratamento no Copacabana, Ipanema, Leblon. — Tratar na Agência Anglo-Americana, Rua México, 148, 8.º andar, sala 804 — Tel. 42-2482.

LOJA NO CENTRO

RUA SACADURA CABRAL, 215 — Aceitam-se proposta para locação de uma loja c/ 100 m2. Visitas das 14 às 17 horas. Tratar pelo tel.: 52-1236. 17716 38

MERCADINHO BAHIA

à Rua Min. Viveiros de Castro, 20-A, Copacabana. Aluga-se box a preços populares. Telefonar de preferência na parte da manhã, 26-8003. 16443 38

EMPREGOS DIVERSOS

SENHOR do interior, casado, 33 anos com dez de pratica bancaria e adiantados conhecimentos de lingua inglesa, procura colocação nesta capital, para continuidades de estudos. Dá-se referencia de seu ultimo emprego (banco) e fiança para qualquer cargo de responsabilidade. Proposta para o n.º 24946 neste jornal, urgente. 24946 55

PRECISA-SE urgente uma governanta de preferencia estrangeira, que tenha mais de 25 anos, para cuidar de 2 crianças pequenas e que viaje para o interior. Tratar a rua Francisco Sá 108 apto. 602. Copacabana. 21208 55

PRECISA-SE — Auxiliar de compras, desembaraçado, esperimentado, para Siderurgia. Apresentar-se ao sr. Lopes, à Rua Mairink Veiga, 4, 8.º andar. 65460 55

PRECISA-SE — Secretária, para Cia. Americana, falando inglês e estenógrafa. Apresentar-se à Av. General Justo, 275, bloco 13, grupo 306. 65461 55

PRECISA-SE — Moça para escritório, com prática de serviços gerais, para cargo de chefia. Av. Rio Branco ,14 - 11º andar. 65459 55

PRECISA-SE — Vendedor para artefatos de concreto e produtos congêneres, que tenham condução própria. Carta para portaria dêste jornal sob n. 7920. 65327 55

PRECISA-SE — Auxiliar para escritório, conhecendo cálculos, extração de notas, etc. Apresentar-se com documentos à Rua Francisco Eugênio, 90. 65313 55

PRECISA-SE — Firma comercial precisa de datilógrafo, correspondente em inglês. Cartas para êste jornal sob n. 13854. 65321 55

PRECISA-SE — Rapaz de 20 a 23 anos, boa apresentação, datilógrafo e noções de correspondência. Cartas para êste jornal sob n. 15411, com 1 foto. 65322 55

DATILOGRAFA — Moça. Precisa-se de uma perfeita na máquina, ótima caligrafia, curso ginasial completo, sabendo serviços gerais escritório, correspondência, arquivamento documentos, escrituração à mão em livros, etc., com boas referências. Horário corrido de 11 às 17,30 de segunda a sexta-feira. Ordenado 3.000,00. Carta do próprio punho com endereço, residência e telefone para Caixa Postal, 1075, Rio. 16484 55

PRECISA-SE — De oficiais, eletricistas, mecânicos, soldadores e carpinteiros, à Av. das Bandeiras, 15.497 — Fábrica Melhoral. 55

FATURISTA

Para firma atacadista precisa-se rapaz com prática de faturamento e bom datilografo. — Respostas para a Caixa Postal 2332 — RIO. 7887 55

FORD 1951 SEDAN 4 PORTAS. Excelente estado. Tel.: 52-8865. 28327 64

OFFICE-BOY

Precisa-se — Branco, menor de idade, com alguma prática, para serviços internos em Cia. de futuro. Procurar Sr. LOPES até 10 horas, à Rua Mayrink Veiga, 4, 8.º and. 17712 55

FATURISTA AUXILIAR

PRECISA-SE, com boa caligrafia e prática. Paga-se bem. Rua Francisco Eugênio, 192. 28309 55

FUNCIONARIA PARA TELEFONE

e pequenos serviços de escritório. — Precisa-se urgente. — Rua Francisco Eugênio, 192. 28310 55

Criados

EMPREGADA — Precisa-se para cozinhar e mais para todo serviço de apartamento com 3 pessoas. Indispensável de preferencia que tenha carteira, devendo dormir no emprêgo. Ordenado e mais condições a combinar no local, à rua Visconde de Pirajá 494, ap. 801. 07881 53

COZINHEIRA para Trivial fino, procura-se por familia estrangeira. Deve lavar roupa miuda. Pede-se referencias. Tratar Av. N. S. Copacabana, 1334, ap. 1001. 9706 53

PROCURA-SE empregada para todo serviço que cozinhe bem com muita prática para familia estrangeira de tratamento. Só com muita prática e referencias. Dormir no emprêgo. Preferência portuguesa ou alemã. Rua Sá Ferreira 115, ap. 603 tel. 27-1675. 22211 53

Auxiliares de escritório

Precisa-se de auxiliares para serviços gerais de escritório, como cálculos, extração de notas fiscais, etc. Apresentarem-se, munidos dos devidos documentos, à Rua Francisco Eugênio n. 90, tratando com o sr. Nilo. 2063 55

Auxiliar de Escritório

Conceituada firma desta capital necessita de rapaz, com idade de 20 a 23 anos, boa apresentação, dactilógrafo e com noções de correspondência. Os interessados queiram remeter cartas para 15411 na portaria dêste jornal, juntando fotografia e informando aptidões e pretensões. 15111 55

Correspondente em Inglês

Firma comercial precisa de dactilógrafa, perfeita correspondente em inglês — Paga-se bem. Cartas para a caixa dêste jornal n.º 13854. 13854 55

OFICIAIS, ELETRICISTAS, MECÂNICOS, ENCANADORES, CARPINTEIROS E SOLDADORES ELÉTRICOS

Admitem-se à Avenida das Bandeiras, 15.497 — Fábrica Melhoral. 06923 55

PERFUMERY CHEMIST

S. A. de Perfumarias J. & E. Atkinson require a senior perfumery chemist for its Factory in Rio de Janeiro — Candidates should be graduate chemists with analytical experience — The successful candidate will be given training in Europe after a brief introductory period in Brazil — Candidates should apply by letter in their own handwriting to the Manager, Caixa Postal 383 — Rio de Janeiro. 7902 55

VENDEDOR

Precisa-se de vendedor para trabalhar com artefatos de concreto, c...pas de fibro-cimento e produtos congêneres, no D. F. É indispensável ter condução própria. Comissão e ajuda de custo. Carta indicando experiência anterior, idade e outros dados para o n. 7920 da portaria dêste jornal. 7920 55

AUXILIAR - GERENTE

Baiano, com 40 anos, com família e bastante prática e referências sufiicentes, entendendo também de máquinas, oferece os seus serviços para fazendas agrícolas ou criatórios, usinas em geral, indústrias, etc. — Fone 26-8003. 7898 55

DATILÓGRAFA

Importante firma construtora precisa de dactilógrafa com bastante prática de serviço de escritório. Dá-se preferência a quem tenha prática como operadora "RUF". Cartas indicando idade, experiência e pretensões para o n. 28319 na portaria dêste jornal. 28319 55

SECRETÁRIA

Cia. Americana precisa de secretária estenodactilógrafa com prática e falando correntemente inglês. Avenida General Justo 275, bloco 13, grupo 306. 28303

MOÇA PARA ESCRITÓRIO

Companhia loteadora de terrenos procura moça com muita prática de escritório, noções de contabilidade, redação própria e conhecimentos indispensáveis e exigidos para cargo de chefia Lugar de futuro. Inútil apresentar-se quem não preencher essas condições iniciais — Av. Rio Branco, 14 — 11.º andar. 28294 55

AUXILIAR DE COMPRAS

Precisa-se — Jovem, boa aparência, bastante desembaraço, com alguma experiência em compras ou expedição para auxiliar de comprador de siderurgia mineira. Apresentar-se com referências ao Sr. Lopes ÙNICAMENTE DAS 9 ÀS 11 HORAS, na Rua Mairink Veiga, 4 — 8.º andar. 17711 55

DACTILÓGRAFO

Precisa-se, com prática e conhecimentos gerais de escritório. Cartas do próprio punho, indicando ordenado pretendido, para a Caixa N.º 64743, dêste Jornal. 64743 55

Projetistas, Mecânicos montadores de máquinas e Eletricistas enroladores

Precisa-se de competentes. Os candidatos poderão apresentar-se, diàriamente, exceto aos sábados, ao Serviço do Pessoal da Fábrica Nacional de Motores S/A., no quilômetro 26 da Rodovia Rio-Petrópolis ônibus da Emprêsa Duque de Caxias, no ponto inicial, à Rua Edgard Gordilho, lado esquerdo da Imprensa Nacional. 9683 55

Diversos

LUSTRADOR e laqueador de móveis de velho faz novo e conserta-se e faz serviço com muita honestidade chamar sr. SANDEL — Tel.: 42-9834 7892 74

CONSERTO de aquecedor, fogão, motores, bombas, enceradeira, ferro eletrico; fornecimento de caixas de água, cisterna, chame técnico competente em serviço de agua, luz e gaz. Tel.: 57-3229. 27945 74

LUSTRADOR — Armações, empalhações, consêrto de móveis Estufador — LAMARTINE, encarrega-se. Telefone — 48-4352 e 38-6153. 15435 74

LIMPEZAS GERAIS — Executamos enceramentos, calafate etc. Diaristas Cr$ 160,00. Pintamos apartamentos e escritórios Tel 42-1862. Só zona sul, e centro. 16481 74

JOSÉ GOMES calafate, encarrega-se de todos os serviços de assoalho, r... pa, calafeta e encera. Tel. 32-1539.

BAILE TEATRO MUNICIPAL — Compro convite (ingresso). 2 pessoas e High-Life. Tel. 42-2565 Sr. SUZANO. 16506 74

"PINTURAS"

O Sr. deseja pintar, reformar a sua casa ou apartamento. Por preço módico. Recados por favor chamar Morgado Tel.: 28-6358 24942 74

ROUPA USADA

COMPRO — PAGO MAIS DO QUE QUALQUER OUTRO. Telefone: 22-3231 24908 74

ALGUÉM LHE DEVE?

Promissórias, duplicatas, vales, tudo enfim que represente valor. — Rua Sete de Setembro, 81 - 9.º andar — Sala 904 — Telefone: 52-6421. 26085

OBJETOS DE ARTE

VENDEM-SE em porcelana, marfim, mármore, etc., juntos ou separados. Ocasião. Rua do Rosário, 145-sobrado. 23002

FAQUEIRO DE CRISTOFLE

VENDE-SE faqueiro e Cristofle e peças de talheres avulsos de Cristofle, juntos ou separados. Ocasião. R. do Rosário, 145, sobrado.

VENTILADORES

Vende-se Marelli G.E. e outras de pé juntos ou separados. Rua do Rosário, 145, sobrado. 25293

É A MELHOR SUGESTÃO PARA O CARNAVAL DE 1956!

"NIGHT and DAY"

porque o seu ingresso lhe dará direito:

1) — uma ceia fornecida pela famosa cozinha do "Night and Day"!
2) — assistir na íntegra às 22h30m, a "o show dos shows" BANZO-AIÊ!
3) — divertir-se até às 5 da manhã, nos tradicionais bailes de Carnaval!
4) — vibrar com os sucessos de ontem e de hoje com as melhores orquestras e "crooners" da cidade!
5) — gozar do ambiente melhor refrigerado do Rio!

TUDO ISSO, E PARA A SUA COMODIDADE, NO CORAÇÃO DA CIDADE

"NIGHT and DAY"

(no 1.º andar do Hotel Serrador, na Cinelândia)

Reserve os ingressos para as suas mesas, com a devida antecipação.

Direção artística de CARLOS MACHADO

Informações pelos telefones 42-7119 e 32-9863

65282

Teatro Dulcina – Tel.: 32-5817 – Refrigerado

2 ÚLTIMOS DIAS

Hoje às 20 e 22 Hs. — Amanhã às 16 Hs. SESSÃO ÚNICA a noite às 20 Hs.

ESTOFADOR

Capas, Cortinas, faz ou reforma qualquer outra, estofada. Sr. BISPO — Telefone: 43-1727 ou 34-7805. 23202

RICA FANTASIA

Vende-se de alto luxo, para menina, 6 a 8 anos, confecção Osvaldo Mota, podendo concorrer prêmio Municipal. Tratar: 47-0108. 23156

MASSAGENS, GINÁSTICA

Para diminuir o pêso em três meses. Tratamento da pele. Professôra Eunice Campos de Rezende. Rua Teneiro Aranha, 152-A — Tel. 37-[illegible]

COMO APRENDER A DANÇAR

6.ª EDIÇÃO AMPLIADA

Facilitando damas e cavalheiros aprenderem em suas casas, maimbo, rumba, bolero, guaracha, swing, fox, tango, valsa, samba, balão, chôro e marcha, pelo prof. GINO FORNACIARI, pedido pelo Reembôlso Postal. Cr$ 55,00 Caixa Postal 649, São Paulo, aulas Av. da Liberdade n. 120, São Paulo. A venda nas livrarias do Rio. (01816)

VITÓRIA FILMES

apresenta nos CIRCUITOS de EXIBIÇÃO da ART FILMS S.A.

"PROGRESSO DE UM ESTADO"

DOCUMENTÁRIO sôbre as REALIZAÇÕES do GOVÊRNO de PERNAMBUCO

VITORIA FILMES Ltda.

ESCRITÓRIOS:

Rio — Av. Rio Branco, 277, (Ed. S. Borja) Gr. 505 — Tel. 22-9435

RECIFE — Av. Guararapes, 283 S. 501/4 — Tel. 7076.

64489

ENXUGADOR IDEAL

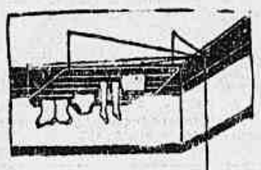

Tel. 37-0110

Esmaltados brancos e de alumínio 15 metros de corda em 90 cm. SUSPENSO AO TETO POR CORDAS E ROLDANAS PATENTE 30.270 o ideal para apartamentos

AV. PRADO JÚNIOR N.º 150 COPACABANA

29086

AR CONDICIONADO COMPRO

Particular compra um de 1/2 H. P. ou 3/4 H. P., novo ou usado. Pago bom preço à vista. Tel. 38-8699. 08813

LIVROS USADOS

Compramos pelos melhores preços, bibliotecas e livros. Rua Rosário 137. Tels.: 52-7719 e 52-9534. 80711

MÁQUINA FOTOGRÁFICA

Vendo Máquina Fotográfica Contax III A, com 2 filtros, pára-sol e fotômetro, por Cr$ 16.000,00, vale Cr$ 34.000,00. — Uma Rolleiflex Xenotar 1:2,8 com vários acessórios por Cr$ 35.000,00, vale Cr$ 52.000,00. Tudo novo. Tratar: 52-6441. 3001

SMOKINGS — ALUGAM-SE

Alugamos Smokings, Casacas, Fraques, Roupas de Casamento. Rua do Lavradio, 13-loja — Tel. 22-3563. 16451

PEDICURE

Manicure — Sobrancelhas, a domicílio, só para senhoras, trabalho garantido. Tel. 57-0134. 20177

COLCHÕES

Reforma e faz novo a domicílio, de crina, cabelo, cearin.. e cortiça. Tel. 26-5529 — MARTINHO.

ANTIGUIDADES AUTENTICAS

Particular vende trazidos da França, vários objetos de arte: quadros, apliques, vasos de Sevres, móveis, etc. Informações com D. Cecy, nos dias úteis, telefone: 23-5015. 15415

ATENÇÃO SENHORES COMERCIANTES!

As oficinas da Editora Jornal das Moças, estabelecidas à Rua Euclides da Cunha, 106 — Telefone 28-8943, em São Cristóvão, estão atendendo com presteza a pedidos de Notas para Balcão, Faturas e impressos em geral — Orçamentos sem compromisso. 64734

INVESTIGAÇÕES

Detetive Particular, DIPLOMADO e com longa prática, encarrega-se de qualquer caso de Investigações Particulares: sigilo e êxito garantidos. — Telefone: 43-7178. — BECHARA. 25230

ESTOJO KERN

VENDE-SE para desenho e outros aparelhos para engenharia, junto ou separados, ocasião. — Rua do Rosário, 145, sobrado. 7395

MALAS AMERICANAS E UM AQUECEDOR ESSO

Vende-se três malas grandes americanas de porão e um aquecedor Esso — Avenida Visconde Albuquerque, 293, apartamento 101 — Telefone: 27-1214. 6916

METAL VELHO

COMPRO COBRE A 53,00 METAL E LIMALHAS A 28,00

RUA SANT'ANA, 178-B 6951

Ar Condicionado

COMPRA-SE

Companhia estrangeira precisa comprar uma certa quantidade de aparelhos de ar condicionado de 1/2 H.P. — 3/4 H.P. ou 1 H.P. novos ou usadas para instalar nos seus escritórios. Pagamento imediato. Favor telefonar para 57-2571. 23214

CIMENTO TUPI

PRONTA ENTREGA

DISTRIBUIDORES

SOC. TUPI ENGENHARIA COMÉRCIO S. A.

RUA MÉXICO, 11 — S. 202

TELS.: 22-3225 — 22-0486

9696

VENDE-SE

Ar condicionado marca Carrier com pouco uso 7/8 H.P. Av. Copacabana, 484, apto. 802. 21212

FALTA ÁGUA?

Fabrica-se e coloca-se caixas d'água de cimento armado e tijolos, para forros, no solo e cisternas subterrâneas, para prédios, edifícios, etc., a partir de 1.000 litros — Irmãos Garcia, tel. 47-6264. Os melhores preços da praça. Rainha Elizabeth n. 761 e Vieira Souto n. 30 — Ipanema. 17601

29 MESES DE CAMPANHA

Os Melhores de Copacabana

COOPERE COM O COMÉRCIO, COMPRE NO SEU BAIRRO

CCC

DEUS LHE DÊ em dôbro, tudo que nos desejar

ESTAS SÃO Casas de Amigos

FUNDADA EM 1868 KRAUSE MARCA REGIST.

JOIAS

A Tradição do Comércio no Brasil — 1868 —

Avenida Copacabana, 710-A Tel. 37-8511

Em homenagem a esta Campanha: 10% de DESCONTO

O DEPÓSITO DE SUAS ECONOMIAS NO

BANCO DE CRÉDITO REAL DE MINAS GERAIS S.A.

representa a sua segurança no presente e tranqüilidade no futuro.

122 DEPARTAMENTOS em todo o BRASIL — Fundado em 22 de agôsto de 1889.

AGÊNCIA DE COPACABANA Avenida Copacabana 698-A

LEGERSI

MODAS INFANTIS

Av. Copacabana, 1083-A

Luxor Hotel

HERCULES RIBAS 5%

Av. Atlântica, 2554 Tel.: 57-1940

Endereço telegráfico Luxor hotel

Copacabana — Borrachas

PLÁSTICOS — GALOCHAS — CAPAS ARTIGOS ESPORTIVOS, etc. 5% de desconto

RUA XAVIER DA SILVEIRA, 23

BAR MINUANO

Av. Copacabana, 245-D

BAZAR 21

A primeira Loja da Zona Sul em arrematados de LEILÕES da ALFÂNDEGA

RUA MIGUEL LEMOS, 21-B

Montclair MODAS

Aberto Até 21 horas 10%

Rua Raimundo Corrêa, 27-A

O ATELIER DA MULHER ELEGANTE

Dr. AKSTEIN

HIPNOSE MÉDICA

37-9071 e 57-7911

POSTO TEXACO

AV. ATLANTICA — Tel. 27-2178 RIVERO E SILVA AV. ATLANTICA, esq. de Sá Ferreira

GAÚCHO CABELEIREIRO

Salão MON REVE Tel. 37-4646 RODOLFO DANTAS, 89

GALERIA TODAMÚSICA

Instrumentos e Músicas impressas

Av. Copacabana, 959-G

Tel. 26-5923 (Galeria Real)

Agacê novidades.

Artigos para presentes

Tels. 47-3664 • 47-1828

Av Copacabana, 921

CONFEITARIA COLOMBO

TRADIÇÃO a serviço da ELITE

Tel. 57-8951 (Escritório)

Salão de chá — 57-8960.

Av. Copacabana 890

Cantina Capri

RUA DUVIVIER, 21 — TEL. 57-1259

ESPECIALIDADE: COZINHA ITALIANA

Às quintas-feiras, aberto até às 22 horas — 5% de desconto.

Lumière

Abat-Jours e Adornos

MODELOS EXCLUSIVOS

Telefone: 27-1187

Av. Copacabana, 980

CLINICA DENTÁRIA Dr. H. ROSENBAUM

Raios X — Prótese e Cirurgia

Praça Demétrio Ribeiro, 103, apto. 101 Tel. 37-3215

Com Departamento Especializado para Crianças

A FLORA PRESIDENTE

Direção de MARIO KILSON E FILHOS

Flôres Naturais — Confecções — Chácaras próprias em Barbacena

AV. PRADO JUNIOR 135-B — Tel. 57-2926

FARMÁCIA SÃO THOMÉ pequenina, mas RESOLVE!!! Tel. 57-8823 — BARATA RIBEIRO, 698-C 10%

Direção de A. RESSURREIÇÃO SILVA

HOMEOPATIA DE FARIA — Tel. 37-8533

Remédios de Confiança. AV. COPACABANA, 110

MERCEARIA PRIMAVERA Líquidos e Comestíveis (5%)

Rua Figueiredo Magalhães, 8-A

Raymundo & Ovídio

ALFAIATES

Barata Ribeiro, 344, Tel. 37-8307

CONFIE A

SERZIDEIRA

o conserto de sua roupa e de seu calçado. Basta telefonar para

37-8484

a SERZIDEIRA apanhará em sua casa. 10%

CURSO TONELEROS

AV. PRINCESA ISABEL, 63

TEL.: 57-0933

Guardamóveis Copacabana Tel. 37-3333

Molduras "MONTMARTRE" JORGE Av. Copacabana, 1142 — Tel. 47-4645 — 10%

Eva-CHOCOLATES

BONBONS DE Fabricação Própria

Testing-Service, aniversários, casamentos, Buffet.

Av. Copacabana 1059 Tel. 27-6628

5%

SEIGNEUR 5%

Artigos Finos para Homens

Tel. 37-6920 — Lido

Av. Copacabana, 198-A

DESIRÉE — 10%

NOVIDADES EM TECIDOS FINOS

Av. Copacabana, 664-B

DOCES SAVARIA

Aires Saldanha, 104 - Pôsto 5

Enxugador IDEAL Tel. 37-0110

SUSPENSO AO TETO POR CORDAS E CARRETILHAS

BAZAR PETRÓPOLIS

BRINQUEDOS

AV. COPACABANA, 530

CASA NORMANDIE

Carnes - Aves - Laticínios e Frios

Gustavo Sampaio, 876-B

CHAPÉUS E BIJOUTERIAS

RUA RONALD DE CARVALHO, 55-A LIDO

5%

Telefone 37-0246

ABERTA ATÉ AS 22 HORAS —

LOJA BAMBI

MÓVEIS INFANTIS E RESIDENCIAIS

Av. N. S. de Copacabana, 1302-B

TELEFONE 27-1681 — 5%

PAPELARIA IRACEMA

TODO MATERIAL ESCOLAR

Tel. 27-4363

AV. COPACABANA, 986-A

Troca de colarinho

E PUNHOS, CAMISAS SOB MEDIDA.

Francisco Sá, 32 - sala 203

Esquina da Av. Copacabana

ARTES GRÁFICAS A. CHAVES

10% 10%

Tel.: 37-9577

735 - AV. COPACABANA

BÔLSAS CHARLES

Av. Copacabana 339 - Loja C

5%

CASA LAURENTINO

BOMBEIROS-ELETRICISTAS

Av. Copacabana, 1138 - sala 2

Telefone: 47-7812 — 10%

DIRETOR
M. PAULO FILHO
Avenida Gomes Freire, 471

Correio da Manhã

SUPERINTENDENTE
JOSÉ V. PORTINHO
N. 19.289 — ANO LV

REDATOR-CHEFE
ANTONIO CALLADO

2º Caderno — Rio de Janeiro, Sexta-feira, 10 de Fevereiro de 1956

GERENTE
ALINIO DE SALLES

ROSTOKY VENCEU A MELHOR CARREIRA DE ONTEM

Péssima direção teve Everglade por parte de Irigoyen – Não agradou a atuação de Moxotó – Rúpia derrotou Gaiúta – Jacamin e Oldemburgo confirmaram o retrospecto – Resultados da reunião de ontem na Gávea

Rostoky, montado por Lídio Lins, venceu a melhor prova da tarde de ontem, na Gávea, derrotando o grande favorito Everglade, que só perdeu a carreira em virtude da péssima atuação de Irigoyen. O público que ontem se encontrava no Hipódromo, não pôde compreender a atuação bisonha do jóquei chileno no dôrso do potro do stud Seabra. Contrariou inexplicàvelmente o animal na primeira parte do percurso, encaixotou-se em seguida e não encontrou passagem até quase o meio da reta, numa demonstração de decadência ou de falta de forma que lhe valeu uma ruidosa vaia após a disputa.

O páreo se processou com Cerrilha na ponta, Everglade a seguir, em terceiro Rostoky, correndo em último Iriri. Mas logo Rostoky e Iriri passaram por Everglade que, sofreado pelo seu jóquei, permaneceu em último até à entrada da reta, quando Rostoky dominou a ponteira e procurou fugir. Nos 360, Irigoyen resolveu sair da cêrca e lançar Everglade pelo meio da raia, mas não havia mais tempo para alcançar Rostoky, que venceu por corpo e meio.

No páreo de potrancas sem mais de duas vitórias, Rupia levou a melhor, graças à magistral e corajosa direção de Manoel Bezerra da Silva. Lutou com rara energia pela ponta, "quebrou" Castilha e Redoma, resistiu ao ataque de Gaiúta e dominou esta adversária quando já parecia batida. Foi mais uma vitória do pilôto do que da égua.

Quanto à carreira de potrancas de uma vitória, ganhou Livadia, enquanto fracassavam as favoritas Toulouse e Lady Jess.

E dois animais confirmaram o retrospecto: Jacamin e Oldemburgo. Mas é de se registrar que não foi bem recebida a atuação de Moxotó, no páreo vencido pelo Jacamin. A muitos pareceu que a dupla com Acanthus estava decretada.

A seguir, apresentamos o resultado completo da reunião:

104 1.º PÁREO — 1.400 metros — A.L. — Prêmios: Cr$ 45.000,00, 13.500,00, 6.750,00 e 5.000,00.

Col. — Animais — Jóqueis — Pêso		Vencedor Poule	Vencedor Rateios	Dupla Poule		Dupla Rateios
1.º Jacamin, J. Portilho	60	28.800	15,00	12	6.010	63,00
2.º Acanthus, W. Mazzala	56	7.470	59,00	13	18.806	20,00
3.º Moxotó, A. Portilho	58	11.416	39,00	14	12.338	30,00
4.º Cabo Verde, S. Henrique	51	4.390	100,00	23	2.414	156,00
5.º Cleofas, H. Rebelo	58	964	457,00	24	1.096	343,00
6.º Gomo, J. Marinho	56	2.431	181,00	33	1.342	280,00
				34	4.768	79,00
		55.471		44	228	1.649,00
					47.302	

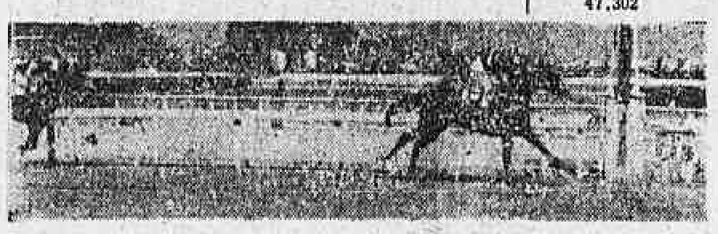

Não correram: Baiza, Rapineiro e Royal Crown.
Diferenças: 2 corpos e 3/4 de corpo. Tempo: 90".
Vencedor: (1) 15,00. Dupla: (24) 30,00. Placés: (1) 12,00 e (8) 18,00.
Movimento do páreo: Cr$ 1.088.460,00.
JACAMIN — m., a., 5 anos, São Paulo, por Maritain e Jamundá. Proprietário: Stud Rocha Faria. Treinador: Jorge Morgado. Criador: Haras Santa Anita.

Acanthus fêz o "train", seguido de Jacamin, enquanto Moxotó corria nos últimos postos. Na reta, Jacamin dominou o ponteiro e galopou até o disco, enquanto só nos últimos metros apareceu Moxotó, quase ameaçando a dupla que já estava formada.

105 2.º PÁREO — 1.300 metros — A.L. — Prêmios: Cr$ 70.000,00, 21.000,00, 10.500,00 e 5.000,00.

Col. — Animais — Jóqueis — Pêso		Vencedor Poule	Vencedor Rateios	Dupla Poule		Dupla Rateios
1.º Rostoky, L. Lins	55	12.137	44,00	12	16.021	16,00
2.º Everglade, F. Irigoyen	55	46.383	11,00	13	9.605	27,00
3.º Iriri, E. Castillo	55	5.697	93,00	14	3.580	73,00
4.º Cerrilha, G. Almeida	51	2.414	219,00	23	2.416	109,00
				24	844	311,00
		66.631		34	546	444,00
					33.022	

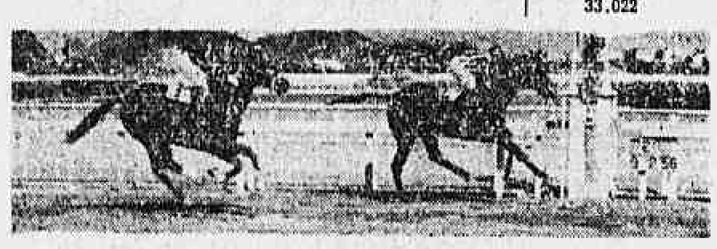

Diferenças: 1 1/2 corpo e 2 corpos. Tempo: 80"1/5.
Vencedor: (2) 44,00. Dupla: (12) 16,00.
Movimento do páreo: Cr$ 996 530,00.
ROSTOKY — m., c., 3 anos, R. G. do Sul, por John Haig e Aurea. Proprietário: Stud Don Mauricio. Treinador: Cornelio Ferreira. Criador: Haras Santa Lucia.

Cerrilha tomou a ponta, com Everglade, Rostoky e Iriri a seguir, nesta ordem. Mas Everglade foi levado para último, enquanto Rostoky passava para segundo e na reta dominava a ponteira para ganhar o páreo. Everglade atacou quando já era tarde e veio formar a dupla.

106 3.º PÁREO — 1.400 metros — A.L. — Prêmios: Cr$ 70.000,00, 21.000,00, 10.500,00 e 5.000,00.

Col. — Animais — Jóqueis — Pêso		Vencedor Poule	Vencedor Rateios	Dupla Poule		Dupla Rateios
1.º Rupia, M. Silva	55	22.231	27,00	12	9.985	36,00
2.º Gaiúta, E. Castillo	55	24.790	24,00	13	10.145	36,00
3.º Redoma, F. Irigoyen	55	5.533	106,00	14	1.979	183,00
4.º Castilha, P. Tavares	55	16.601	36,00	23	14.481	25,00
5.º Balcova, J. Martins	55	5.305	112,00	24	2.352	154,00
				33	3.136	106,00
		74.460		34	3.235	112,00
					45.613	

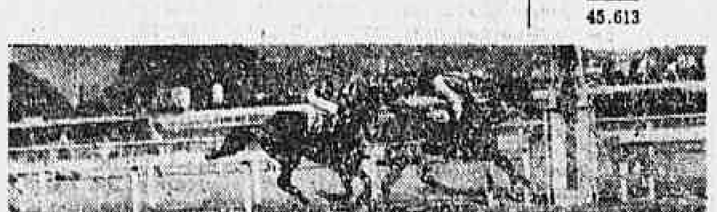

Não correu: Iponica.
Diferenças: 1 corpo e 2 corpos. Tempo: 86"4/5.
Vencedor: (3) 27,00. Dupla: (23) 25,00. Placés: (3) 13,00 e (2) 14,00.
Movimento do páreo: Cr$ 1.266.020,00.
RUPIA — f., a., 3 anos, São Paulo, por Formasterus e Sahy. Proprietário: Stud L. de Paula Machado. Treinador: Ernani Freitas. Criador: C. G. de Paula Machado.

Castilha, Rupia e Redoma lutaram pela ponta. Levou a melhor Rupia. Na reta, a pilotada de M. Silva foi atacada por Gaiúta, mas resistiu bem e ganhou por 1 corpo.

107 4.º PÁREO — 1.600 metros — A.L. — Prêmios: Cr$ 45.000,00, 13.500,00, 6.750,00 e 5.000,00.

Col. — Animais — Jóqueis — Pêso		Vencedor Poule	Vencedor Rateios	Dupla Poule		Dupla Rateios
1.º Oldemburg, M. Alves	49	24.990	29,00	11	1.995	221,00
2.º Lafogata, N. Pereira	54	16.203	45,00	12	1.352	319,00
3.º Broadway Bill, M. Silva	52	20.061	38,00	13	14.805	30,00
4.º Himeto, A. Reis	50	3.628	199,00	14	7.608	58,00
5.º Eônio, J. Baffica	58	(Lafogata)		23	1.979	223,00
6.º Ode, H. Lima	52	5.004	145,00	24	995	443,00
7.º Sidney, F. Irigoyen	60	21.083	34,00	33	7.347	60,00
				34	17.135	26,50
		90.969		44	2.218	199,00
					55.464	

Não correram: Bororó e Donoghue.
Diferenças: cabeça e 2 corpos. Tempo: 115"1/5.
Vencedor: (6) 29,00. Dupla: (24) 26,00. Placés: (6) 17,00 e (7) 18,00.
Movimento do páreo: Cr$ 1.561.620,00.
OLDEMBURG — m., t., 6 anos, São Paulo, por Ever Ready e Christine Nilsen. Proprietário: Stud 20 de Janeiro. Treinador: Mariano Salles. Criador: C. G. de Paula Machado.

Lafogata, Oldemburg e Broadway Bill correram nessa ordem até os metros finais, quando Oldemburg dominou Lafogata e venceu por cabeça.

108 5.º PÁREO — 1.500 metros — A.L. — Prêmios: Cr$ 60.000,00, 18.000,00, 9.000,00 e 5.000,00.

Col. — Animais — Jóqueis — Pêso		Vencedor Poule	Vencedor Rateios	Dupla Poule		Dupla Rateios
1.º Livadia, J. Marinho	53	25.480	30,00	11	434	1.155,00
2.º Toulouse, M. Silva	55	24.183	32,00	12	6.724	75,00
3.º Lady Jess, L. Diaz	56	19.287	40,00	13	9.724	52,00
4.º Apassionata, J. Portilho	55	5.940	131,00	14	11.765	43,00
5.º Tavatana, N. Pereira	54	3.182	244,00	22	624	803,00
6.º Tina, M. Henrique	55	15.120	51,00	23	5.881	85,00
7.º Rainette, P. Labre	55	1.533	506,00	24	8.117	62,00
8.º Pourquoi, E. Castillo	55	2.828	274,00	33	2.474	203,00
				34	15.000	33,00
		97.553		44	2.321	216,00
					63.064	

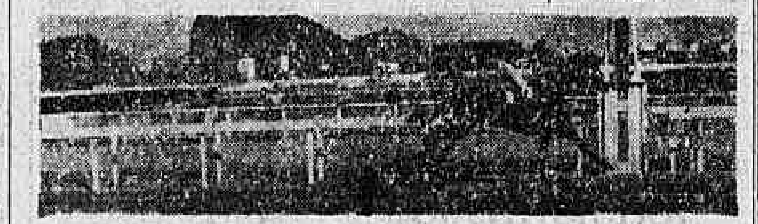

Diferenças: 3 corpos e pescoço. Tempo: 93"3/5.
Vencedor: (1) 30,00. Dupla: (14) 43,00. Placés: (1) 13,00, (7) 13,00 e (6) 12,00.
Movimento do páreo: Cr$ 1.704.810,00.
LIVADIA — f., c., 3 anos, São Paulo, por Congratulations e Valombrosa. Proprietário: Haras Faxina. Treinador: Justo Perez. Criador: Haras Faxina.

Lady Jess fêz o "train", seguida de Livadia que dominou a ponteira e ganhou por três corpos. Nos últimos metros, Toulouse atropelou e formou a dupla, desalojando Lady Jess.

109 6.º PÁREO — 1.300 metros — A.L. — Prêmios: Cr$ 40.000,00, 12.000,00, 6.000,00 e 5.000,00.

Col. — Animais — Jóqueis — Pêso		Vencedor Poule	Vencedor Rateios	Dupla Poule		Dupla Rateios
1.º Nigromante, L. Diaz	60	37.095	19,00	12	1.970	196,00
2.º Ouronegro, J. Baffica	54	23.774	30,00	13	1.402	275,00
3.º Heliopolis, F. G. Silva	52	1.948	368,00	14	830	464,00
4.º Charrúa, D. Azeredo	54	15.046	47,00	23	19.619	20,00
5.º Admirável, N. Pereira	58	11.905	60,00	24	13.171	29,00
				34	8.912	43,00
		90.128		44	2.545	151,00
					48.449	

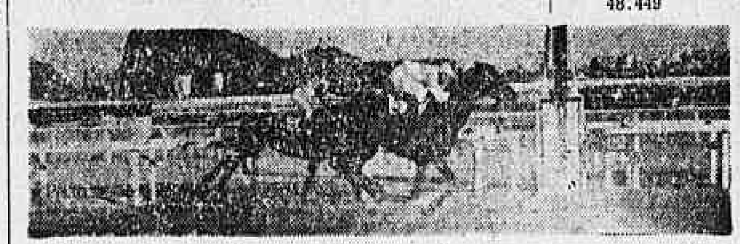

Não correram: Egil, Brincador, Loureto, Gary Cooper e Jondí.
Diferenças: 1 corpo e 3 corpos. Tempo: 82"4/5.
Vencedor: (3) 19,00. Dupla: (23) 20,00. Placés: (3) 10,00 e (5) 10,00.
Movimento do páreo: Cr$ 1.445.920,00.
NIGROMANTE — m., c., 7 anos, São Paulo, por High Sheriff e Nebraska. Proprietário: Sergio Machado de Oliveira. Treinador: José Orellana. Criador: C. G. de Paula Machado.

Admiravel ponteou até à entrada da reta, seguido de Heliopolis, Ouronegro e Nigromante. Na reta, investiram Ouronegro e Nigromante, levando êste a melhor.

110 7.º PÁREO — 1.200 metros — A.L. — Prêmios: Cr$ 55.000,00, 16.500,00, 8.250,00 e 5.000,00.

Col. — Animais — Jóqueis — Pêso		Vencedor Poule	Vencedor Rateios	Dupla Poule		Dupla Rateios
1.º Bântu, W. Andrade	56	54.529	17,00	11	982	489,00
2.º Veloz, J. Silva	56	5.497	171,00	12	20.067	24,00
3.º Orango, J. Graça	56	378	2.487,00	13	7.342	66,00
4.º Samoo, J. Ramos	55	21.823	43,00	14	4.161	117,00
5.º Descalda, M. Silva	54	16.057	59,00	22	6.995	69,00
6.º Guaiasco, P. Coelho	56	11.366	82,00	23	13.032	37,00
7.º Náutico, J. Marinho	54	1.807	520,00	24	5.164	94,00
8.º Difuza, O. Fernandes	55	962	977,00	33	352	1.379,00
9.º Mandenito, H. Lima	53	2.648	355,00	34	2.551	190,00
10.º Loro, J. G. Martins	56	184	5.109,00	44	335	1.449,00
11.º Deco, M. Chernio	56	3.002	313,00			
		118.255			61.041	

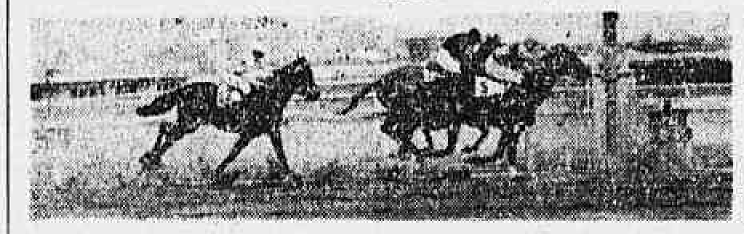

Não correram: Sandim e Labelle.
Diferenças: 1/2 corpo e 3 corpos. Tempo: 82"4/5.
Vencedor: (5) 17,00. Dupla: (24) 94,00. Placés: (5) 15,00, (11) 36,00 e (12) 207,00.
Movimento do páreo: Cr$ 1.878.170,00.
BÂNTU — m., c., 4 anos, Rio de Janeiro, por Pachá e Maria Thereza. Proprietário: Humberto Moreira de Souza. Treinador: Waldemiro Oliveira. Criador: Haras Ingá.

Partida boa tomando a ponta Velo, seguido de Bântu, na reta Bântu atacou Veloz livrando meio corpo, ficando em terceiro Orango a três corpos.

Movimento de apostas	Cr$	9.941.430,00
Concursos	Cr$	252.770,00
Total geral	Cr$	10.194.200,00

DECIDE-SE O TÍTULO paulista de basquetebol

Corintians e XV de Piracicaba disputarão hoje, em Sorocaba, o último jôgo da "melhor de três"

S. PAULO, 9 — Finalmente amanhã à noite, na cidade de Sorocaba, dar-se-á o choque final do campeonato estadual de bola ao cesto, entre os Quintetos do S. C. Corintians Paulista, exa-campeão da capital e o E. C. XV de Novembro de Piracicaba, campeão do interior. Seria desnecessário dizer algo sôbre o extraordinário interêsse e a vibração reinante em todos os setôres do cestobol bandeirante em torno dêste choque de campeões, que têm como padrões, Angelin do lado Corintiano e Wlamir do lado Quinzista, ambos possuidores de tôdas as virtudes dos grandes atletas, ambos titulares da seleção nacional.

No primeiro jogo, realizado em Piracicaba, o XV de Novembro obteve uma vitória de gala, por 82 x 80, quebrando a invencibilidade do poderoso "Five" Corintiano. No segundo, entretanto, desforraram-se os paulistanos, vencendo por 82 x 43, em jogo realizado no parque São Jorge. Salvo modificações por motivos imperiosos, os dois conjuntos se apresentarão com as seguintes formações: – –Corintians: Angelin, Sinistro, Laert, Bifulco e Peninha. XV de Novembro: Wlamir, Paula Mota, Buck Pecerte e Mané, Felipe Anauate e Osvaldo Geisomini. Os mesmos arbitros que atuaram na segunda partida, foram mantidos pela F. P. B.

Caravanas de aficionados, desta capital e de outras cidades, irão a Sorocaba, assistir a grande batalha. S. P.

AVISO AOS APOSTADORES

O concurso de sete pontos, da corrida de domingo, 5, na importância de Cr$ 143.425,00 (cento e quarenta e três mil quatrocentos e vinte e cinco cruzeiros), ficou acumulado para a corrida de amanhã, sábado, 11.

As acumuladas, bettings e concursos premiados na reunião de sábado, 11, poderão ser recebidas no mesmo dia, no Hipódromo, das 20 às 22 horas, reiniciando-se o pagamento, na quinta-feira, 11, na sede, no horário de costume. 59937

KELLER RENOVOU COM O FLAMENGO

Os dirigentes do Flamengo estão sèriamente empenhados no reaparelhamento da secão de remo, a fim de que o clube volte a assumir a liderança dêsse esporte, presentemente em poder dos vascaínos.

Dentre as medidas tomadas objetivando a reconquista da supremacia do remo, avulta a renovação do contrato do técnico Rudolf Keller, cujo ingresso nas hostes cruzmaltinas até há pouco era dado como certo.

O compromisso do treinador alemão terá a duração de quatorze meses, tendo sido melhoradas as condições financeiras.

DIÁRIO DO PRADO

Ulloa: três montarias para amanhã

UMA EXPLICAÇÃO

Elbio Caminha explica o que há com o Eonio: "— Êsse cavalo é maluco e deixa a gente mal. Mal diante do público da Comissão de Corridas e dos próprios donos do bicho. Imagine que não faz quinze dias o Eonio ganhou de Comandulo, em trabalho, marcando um tempo de assustar. Uma semana depois, num outro trabalho, o Comandulo o deixou na curva. Quem é que pode entender um animal dêsses? Quando entra na pista é isso que todos sabem: pára no meio da curva do relógio e se não fôr um cavalariço puxá-lo êle empaca e não sai do lugar. Doido varrido, não há dúvida."

ESPERANÇAS

O cavalo Dark Boy vai enfrentar uma turma forte, no sexto páreo de amanhã. De Samoo e Sportsman para King Admiral, Lapacho e Genazzano o pulo é grande. Mas o jóquei Jonas Lopes parece não acreditar em diferença de turmas, pois nos vem dizer que desta vez espera ganhar com o filho de Timely. "— Êsse cavalo sempre se deu bem comigo e em 1.300 metros é adversário. Além disso, não acho que os outros competidores sejam tão superiores assim. Vamos esperar para ver."

UMA VOLTA DESNECESSARIA

Alguns tratadores acham que deve ser mantida aberta, em tardes de corridas, uma das porteiras da grade que separa o paddock, dos boxes de encilhamento. Alegam que, para chegar aos seus animais, são obrigados a dar uma volta enorme pelo Serviço de Veterinária quando poderiam apenas atravessar o paddock em linha reta. E nas tardes em que têm vários parelheiros inscritos, o cansaço dos tratadores é grande, pois são obrigados a andar três ou quatro vêzes mais que o necessário, para ir da repesagem aos boxes. "— E afinal — pergunta um dêles — a linha reta não é a menor distância entre dois pontos?"

VARIAS

• Ulloa ainda não trabalhou na manhã de ontem. Mas montará na corrida de amanhã. E em três páreos: com Rosemarie, Don Juan e Quissamã.

• Foi vendido o cavalo Tucano. Passou à propriedade do Stud Alves da Cunha.

• Urbina assumirá segunda-feira a gerência do Stud Fazenda Nova, em São Paulo.

• Sancy é nacional, importado no ventre, e não francês como chegou a ser noticiado. Trata-se de um filho de Scratch, de propriedade do Stud Capua.

• Espera-se a queda do recorde dos 1.300 metros, no handicap de amanhã. Os principais competidores andam correndo para quebrar relógios.

Escolhidos os novos membros da Diretoria de Esportes de Minas Gerais

Reconduzidos os srs. Carmelindo Pinto Coelho e Paulo Nunes Vieira — Fernando Alkmim e Silvio Raso completarão os postos — Ainda a eleição de Starling Soares para o CND — Vitória do Atlético sôbre o América

BELO HORIZONTE, 9 — O governador do Estado, sr. Bias Fortes, indeferiu o pedido de demissão do dr. Carmelindo Pinto Coelho da presidência do Minas Tênis Clube. Ficará, pois, no elevado cargo, por merecer a confiança do novo govêrno, o conhecido advogado-desportista.

Tudo indica que também o cronista esportivo Paulo Nunes Vieira, que formava no grupo do membros da Diretoria de Esportes, será mantido no pôsto, cabendo os outros dois lugares aos srs. Fernando Alkmim de Barros e Silvio Raso, já que o presidente do Minas é, por lei, diretor nato do mesmo órgão.

A NOMEAÇÃO DE STARLING SOARES

Teve agradável repercussão em Minas a nomeação do deputado Geraldo Starling Soares para a presidência do Conselho Nacional de Desportos, confirmando, pois, o noticiário desta Sucursal que o *Correio da Manhã* divulgou, há dias, em primeira mão. Nos clubes e entidades o ato do presidente da República repercutiu de maneira simpática, pois os mineiros, de fato, acreditam no sucesso de empreendimentos encetados pelo abnegado deputado-desportista.

VITORIOSO O ATLÉTICO

Encerrando o torneio "Juscelino Kubitschek" jogaram, ontem, no estádio Independência, Atlético e América, saindo vencedor o alvinegro pela contagem mínima, tento de Alfredo, assinalado na segunda fase. Ficou, pois, com o S. Paulo o título de campeão e o troféu que tem o nome do atual presidente da República.

O VASCO NOVAMENTE INTERESSADO EM SALVADOR

Pôrto Alegre, 9 — Segundo notícias chegadas a esta capital, vindas de Montevidéu encontra-se na capital uruguaia um emissário do Vasco, com a missão de levar para o grêmio cruzmaltino o centro-médio Salvador, ex-integrante do plantel do Internacional e que no momento pertence ao Penarol. Como se recorda o preço do passe de Salvador elevou-se a 2 milhões e 400 mil cruzeiros, daí a aparente dificuldade da transferência do médio para o Vasco, pois seria pensamento dos dirigentes do Penarol pedir quantia igual ou superior àquela. S. P.

SUSPENSAS AS CESTOBOLISTAS DO IPIRANGA

S. PAULO, 9 — Conforme foi divulgado há dias, as moças que defendiam a representação de basquetebol do C. A. Ipiranga, transferiram-se em massa para o novel Sociedade Esportiva Recreativa Ipiranga, acompanhando o técnico Vicente Merlino, em virtude de uma desinteligência com um diretor do "vovô".

Em sua última reunião, a diretoria do C. A. Ipiranga, decidiu suspender tôdas as componentes do Departamento de basquetebol, o que equivale dizer, que ficará o clube da Colina Histórica à margem das próximas disputas, inclusive do certame oficial de 55, em seu 2.º turno, sem representação para tal. Ficou decidido ainda, a instauração de inquérito contra Vicente Merlino e o desligamento de Salim Bittar, do cargo de representante do Clube na Federação Paulista de Basquetebol. S. P.

DIFICIL A TRANSFERÊNCIA DE WASSIL

RECIFE, 9 — Conforme noticiamos tem sido grande a procura de jogadores pernambucanos por parte de clubes baianos que aproveitam o torneio Rubem Moreira, para entrar em entendimentos com os referidos players. Dentre êsses um dos mais vizados tem sido Wassil, do Santa Cruz, que pelos desempenhos apresentados, agradou bastante aos dirigentes da Boa Terra.

Na tarde de ontem a reportagem teve ocasião de ouvir a palavra do presidente do Santa Cruz, o qual declarou que Wassil dificilmente sairá do quadro pois suas atuações têm agradado e o treinador Waldomiro Silva não pode prescindir de seu concurso. O contrato do atacante só terminará a 3 de março próximo, esperando o dirigente tricolor renová-lo, estando disposto a cobrir qualquer proposta oferecida pelo Bahia, clube que se mostra interessado em contratar o jogador para a temporada de 56. S. P.

DINHEIRO DE RUBRONEGROS...

A respeito das notícias que circulam sôbre a suposta gratificação de jogadores do Fluminense por elementos ligados ao Flamengo após a vitória sôbre o Vasco da Gama na última rodada do returno, a reportagem ouviu o vice-presidente tricolor, Professor Roberto Peixoto. Informou o alto procer tricolor que, embora oficialmente não exista nenhuma denúncia, a diretoria do Fluminense não permanece alheia ao que se diz na cidade, procurando averiguar a procedência das acusações.

— O fato merece, sem dúvida, cuidadoso exame e é o que estamos fazendo a respeito. Antes que haja alguma coisa concreta, no entanto, é lógico que nada podemos fazer, nem firmar ponto de vista sôbre o assunto — foram as palavras do vice-presidente dos interêsses profissionais do Fluminense.

A OPINIÃO DE GASTÃO SOARES DE MOURA

Insistindo, contudo, sôbre qual seria a providência do clube no caso de as notícias venham a comprovar-se como verídicas, o Sr. Gastão Soares de Moura, presente à entrevista, afirmou:

— Quanto as providências ditas, nada se pode predizer. Uma coisa, no entanto, tornar-se-á patente: a tremenda responsabilidade que pesará sôbre os jogadores envolvidos, doravante. Isto, porque, se receber gratificação para um determinado jogo e souberam produzir, em consequência disso, aquilo que se viu, caberá a êles reeditar a façanha em todas as partidas futuras do Fluminense, clube que os sustenta.

O PRESIDENTE E AS DISCIPLINAS

Em seguida, tivemos a oportunidades de falar ao presidente Jorge de Freitas, que nos revelou a decisão de manter disciplina férrea no Departamento de Futebol Profissional. A mesma referir-se-á não só ao programa de trabalho interno, como também ao comportamento dos jogadores durante as partidas, em que o Fluminense pretende prestigiar, inteiramente, os juizes e o Tribunal de Justiça. De conformidade com esta norma, já é assunto decidido, que Vitor, expulso do último jogo do Fluminense, não receberá a gratificação pela diferença de goals. E, se o Tribunal o multar, também ficará fora da gratificação da vitória.

— Sempre quando jogador nosso cometer indisciplina, terá de sofrer êle mesmo as consequências. E se a infração disciplinar que praticou fôr sendo ratificada pelo Tribunal, a punição será mais grave ainda. Assim, os profissionais do Fluminense terão de aprender a trabalhar dentro da lisura e correção que é deles exigido, ao mesmo tempo que árbitros e Tribunal ficarão sendo sempre prestigiados por este clube.

A QUESTÃO DAS MULTAS

Quanto as multas impostas aos jogadores após a produção deficiente contra o Flamengo na memorável partida do returno, os fatos vieram provar o acêrto na medida. Demonstraram no jogo contra o Vasco que realmente atuavam com displicência, ou mesmo indolência, ao perder jogos seguidos por contagem alarmantes. Se as circunstâncias do momento, porventura, estavam contra eles, nada justificava o debacle total do quadro, a não ser o completo desinterêsse dos jogadores. Ainda por esta razão, a vitória contra o Vasco foi recebida com justa alegria nas Laranjeiras, pois veio a comprovar o caminho certo da direção do clube na questão da disciplinação.

A corrida de amanhã

Montarias oficiais

1º páreo — às 14,40 horas — 1.600 metros — Cr$ 60.000,00 — 18.000,00 — 9.000,00 — 5.000,00.

Ks.
1 — 1 Ilili, M. Silva ... 55
2 { 2 Imperiales, W. Andrade ... 55
 3 Rubro Negro, A. Reis ... 55
3 { 4 Don Luiz, Não correrá ... 55
 5 Lernoud, J. Portilho ... 55
4 { 6 El Bandolero, P. Silva ... 55
 " Ladim, E. Castillo ... 55

2º páreo — às 15,05 horas — 1.400 metros — Cr$ 70.000,00 — 21.000,00 — 10.500,00 — 5.000,00.

1 Duque, P. Tavares ... 55
2 Austero, J. Portilho ... 55
3 Blast, M. Silva ... 55
4 Ipê Roxo, E. Castillo ... 55

3º páreo — às 15,30 horas — 1.400 metros — Cr$ 60.000,00 — 18.000,00 — 9.000,00 — 5.000,00.

Ks.
1 — 1 Rosemarie, O. Ulloa ... 55
2 { 2 Fric Frac, D. Moreira ... 55
 " Sur Mer, E. Castillo ... 55
3 { 3 Teia, O. Moura ... 55
 4 Evidência, S. Câmara ... 55
4 { 5 Tenda, M. Silva ... 55
 " Talã, J. Marchant ... 55

4º páreo — às 16,00 horas — 1.300 metros — Cr$ 60.000,00 — 18.000,00 — 9.000,00 — 5.000,00.

Ks.
1 { 1 Bagé, J. Portilho ... 56
 2 Donatário, W. Andrade ... 56
2 { 3 Capurro, D. Moreira ... 56
 4 Silão, Não correrá ... 56
3 { 5 Fairy Tale, F. Irigoyen ... 54
 6 Fabian, A. Brito ... 56
4 { 7 Hashib, Não correrá ... 56
 8 Veloz, J. Silva ... 52

5º páreo — às 16,30 horas — 1.600 metros — Cr$ 45.000,00 — 13.500,00 — 6.750,00 — 5.000,00.

Ks.
1 { 1 Don Juan, O. Ulloa ... 60
 2 Quepi, J. Martins ... 54
2 { 3 Pinga Fogo, E. Castillo ... 60
 4 Nuvem Azul, J. Baffica ... 52
3 { 5 Camabis, A. Portilho ... 56
 6 Tucano, Não correrá ... 52
 7 Junardo, L. Diaz ... 60
4 { 8 Pintassilgo, R. Martins ... 58
 9 Penta, J. Marinho ... 52

6º páreo — às 17,00 horas — 1.300 metros — Cr$ 60.000,00 — 18.000,00 — 9.000,00 — 5.000,00 — (Betting).

Ks.
1 { 1 Lapacho, L. Diaz ... 56
 2 King Admiral, J. Portilho ... 56
2 { 3 Quissamã, O. Ulloa ... 56
 4 Ginetta, A. Castro ... 54
3 { 5 Genazzano, M. Henrique ... 56
 6 Dark Boy, J. Lopes ... 56
 7 Paladino, L. Lins ... 56
4 { 8 Outubro, J. Marinho ... 56
 9 Provita, J. Baffica ... 54

7º páreo — às 17,30 horas — 1.600 metros — Cr$ 45.000,00 — 13.500,00 — 6.750,00 — 5.000,00 — (Betting).

Ks.
1 { 1 Revoltado, N. Pereira ... 60
 2 El Guapo, L. Diaz ... 58
2 { 3 Igaratim, J. Portilho ... 58
 4 Vespão, L. Mezzaros ... 58
3 { 5 Bayard Prince, M. Alves ... 58
 6 Elzorro, L. Lins ... 52
 7 Serigote, E. Castillo ... 58
4 { 8 El Garboso, J. Marinho ... 58
 9 Danilo, M. Silva ... 52

8º páreo — às 18,00 horas — 1.300 metros — (Handicap Especial Misto) — Cr$ 80.000,00 — 24.000,00 — 12.000,00 — 5.000,00 — Betting).

Ks.
1 { 1 Kenmore, J. Portilho ... 53
 " L'Amiral, L. Lins ... 50
2 { 2 Jonle, J. Baffica ... 53
 3 Hercules, J. Marinho ... 53
 4 Bomba H, E. Castillo ... 54
3 { 5 Camaleão, L. Diaz ... 58
 6 Bico de Lacre, G. Almeida ... 50
 7 Sancy, B. Marinho ... 50
4 { 8 Pactolo, M. Silva ... 52
 " Divino, J. Ramos ... 58

NOVOS DIRIGENTES DO TÊNIS CARIOCA

Foi realizada a 8 do corrente, a Assembléia Geral Ordinária da Federação Metropolitana de Tenis, quando foram aprovados o Relatório da Diretoria e a Prestação de Contas, bem como eleito o Conselho de Julgamento com os srs. Ruy da Cunha Ribeiro, Oscar Ferreira Mano e Caio Pedro Moacyr (Efetivos), Jorge Gomes de Oliveira, Carlos Burlamaqui e Armando Pedute (Suplentes), e reeleitos para o Conselho Fiscal os srs.: Nelson Vaz Moreira, Cesar da Rocha Arêas e Carlos Henrique Gusmão (Efetivos) e Hernani Castelo da Costa, Humberto Montenegro e Clovis Cabral Debenedito (Suplentes).

Estiveram presentes os representantes dos Fluminense, Tijuca, Vasco da Gama, Clube dos Caiçaras, Leme T. Clube, Canto do Rio e C. T. Independência.

Os srs. representantes do clubes acima, por unânimidade hipotecaram votos de aplausos e louvor à atual Diretoria da F. M. T.

Pelos Clubes e Entidades

O Fluminense comunicou a Federação Metropolitana de Futebol que fêz proposta ao atacante Didi para renovação de contrato, tendo estabelecido a base de 18 mil cruzeiros mensais, durante dois anos. Todavia se, dentro de 30 dias, o jogador não se manifestar sôbre o assunto, o clube tricolor poderá modificar essa proposta.

A A. A. Portuguêsa comunicou à entidade guanabarina que concedeu férias a seus jogadores.

* * *

O São Paulo F. C., Santos, Palmeiras e outros clubes recorreram ao Superior Tribunal de Justiça Desportiva contra a decisão da Federação Paulista de Futebol, estabelecendo 18 disputantes na categoria de profissionais.

* * *

A C.B.D. recebeu comunicação de que a Federação Argentina de Futebol indicou o desportista Arturo Bullrich para a vise-presidência da F.I.F.A.

* * *

O expediente da Federação Metropolitana de Futebol encerra-se hoje, às 18 horas. A entidade guanabarina só reiniciará as suas atividades na próxima quinta-feira.

Vice-líderes os brasileiros no Pentatlo Sul-Americano

MONTEVIDÉU, 9 (F.P.)) — Realizou-se a segunda jornada do Campeonato Sul-Americano de Pentatlon Militar, com a participação do Brasil, Argentina, Chile, Paraguai e Uruguai. Esta etapa do Campeonato foi consagrada aos jogos de esgrima. A classificação geral individual, incluindo já os resultados das provas de esgrima, é a seguinte:

1) Floody, chileno, com 7 pontos.
2) Ferreira, brasileiro, 8 pontos.
3) Gallo, chileno, e Vignoli, brasileiro, com 10 pontos.
5) Cortez, chileno, e Ortiz, brasileiro, 12 pontos.
7) Malta, brasileiro, 13 pontos.
8) Sosa e Belén, uruguaios, 16 pontos.
10) Carmona, chileno, 19 pontos.
11) Rezende, brasileiro, 21 pontos.
12) Bocardo, paraguaio, 23 pontos.
13) Arquindegui, argentino, 24 pontos.

A classificação por equipes é a seguinte:

1) Chile, 21 pontos.
2) Brasil, 31 pontos.
3) Uruguai, 42 pontos.
4) Argentina, 80 pontos.
5) Paraguai, 85 pontos.

GENTIL CARDOSO PASSARÁ O CARNAVAL NO RIO

RECIFE, 9 — O preparador do Sport Clube de Recife, campeão pernambucano de 1955, Gentil Cardoso, embarcará para o Rio de Janeiro, a fim de passar com sua família, as festividades do carnaval. A sua estada no Distrito Federal deverá prolongar-se até quinta-feira, seguinte ao carnaval, quando retornará às lides, no Sport Clube de Recife, preparando o seu plantel para prosseguir no torneio Rubem Moreira. S.P.

Dispensas em massa

RECIFE, 9 — O Sport Clube de Recife pretende, tão logo, termine o torneio Rubem Moreira, efetuar um cem número de dispensas. Muitos nomes, considerados como bons receberão o bilhete azul. Por outro lado um emissário será enviado ao Rio e a São Paulo a fim de conseguir alguns jogadores para renovar o plantel do campeão de 1955. S. P.

ENTRE TUNA E PAISSANDU O TÍTULO MÁXIMO

Belém, 9 — Com a vitória alcançada, domingo último, frente à representação do Clube do Remo, por 3 x 1, o Tuna-Luso-Comercial lider do terceiro e decisivo turno do certame de 1955, juntamente com o Paissandú, nas mesmas condições, são os únicos aptos a conquistarem o título máximo, contudo a posição mais privilegiada é ocupada pela Tuna, cujos compromissos já terminaram. O Paissandú terá ainda o seu último compromisso, com o Pinheirense, domingo próximo, caso vença, e sòmente vencendo, disputará uma série melhor de três com o Tuna. Perdendo ou empatando o Tuna será o campeão de 1955.

Dizem os cronistas locais que deverá ser o Tuna o campeão de 1955, pela sua excepcional campanha, no campeonato de 1955. Atualmente está com treze jogos invictos, marcando, nada menos, de 44 tentos. S. P.

EMPATOU O PUGILISTA BRASILEIRO

BUENOS AIRES, 9 — O pugilista brasileiro Joaquim de Souza, categoria pluma, empatou esta noite com o argentino Humberto Videla, numa luta em dez rounds, no estadio Luna Park. F.P.

SUPLEMENTO INTERGRAFICO

SINGRA

VOL. XII ★ ★ 1956 N. 199

NÃO PODE SER VENDIDA SEPARADAMENTE

Correio da Manhã

RIO DE JANEIRO

SECÇAO ILUSTRADA

TODAS AS SEXTAS-FEIRAS

Singrando...

O sr. Nereu Ramos, aprovando o acôrdo de resgate entre o Brasil e a França, deu um grande passo para várias soluções pendentes.

Conforme declaração do sr. Mário Câmara, os portadores de títulos pertencentes ao grupo da Brazil Railway, que foi encampada pelo govêrno, terão solução satisfatória para essa antiga pendência.

Ao Ministério da Fazenda caberá, por intermédio do Conselho Técnico de Economia e Finanças, ajustar com a Association Nationale des Porteurs Français de Valeurs Mobilières, as medidas para a realização dos resgates dêsse acôrdo. Acrescentou ainda o ministro que para o pagamento de pequeno número de títulos em francos franceses, emitidos pela União, pelos Estados e Municípios, ainda em circulação, o acôrdo prevê os recursos necessários para, em dois anos, serem os portadores atendidos pelo Banque de France. Concluiu o sr. Mário Câmara de forma auspiciosa para os devedores nacionais, dizendo: «Podemos agora afirmar que não temos mais nenhum problema a resolver em relação ao pagamento da dívida externa brasileira em moeda francesa.»

O povo precisa saber ao certo quanto o país ainda deve aos vários credores para que cada brasileiro possa meditar na parte que lhe toca, nesse compromisso nacional, a fim de concorrer na medida de suas fôrças para um plano de resgate geral e definitivo.

Cândido Mendes

VIAGEM A PLANOLANDIA

Há alguns anos, um professor inglês, Edwin Abbott, escreveu um livro muito divertido, intitulado «Flatland» (Planolândia), em que descrevia uma sociedade imaginária, com sêres de duas dimensões que viviam numa superície plana como um tampo de mesa e que não faziam idéia da terceira dimensão, a altura. Embora Abbott tenha posto em sua obra uma boa dose de sátira social, que ainda é válida até hoje, seu objetivo primordial foi o de popularizar o conceito geral das dimensões do espaço, de maneira a explicar, sem muito esfôrço, a quarta dimensão, a difícil concepção posta em fôco pela teoria da relatividade de Einstein. Hoje as conversações entre os físicos nucleares giram em tôrno do chamado espaço de Hilbert, isto é, um espaço com um número infinito de dimensões. Acredita-se que muita coisa que ocorre no núcleo do átomo não pode ser explicado em outros têrmos. Parece que mesmo o engenhoso e paciente Edwin Abbott teria tido dificuldade em explicar o espaço de Hilvert a seus leitores.

Sem palavras

As pessoas que discricionàriamente apresentam uma solução para os casos que conhecem superficialmente tornam-se aborrecidas para os que as escutam.

Ensina um provérbio: «Um relutante é um barco sem leme, um cavalo sem freio, uma casa sem telhado.»

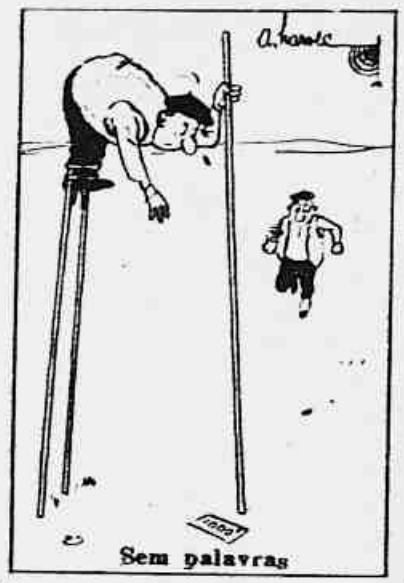

Sem palavras

ARTES E HOMENS

«REVISTA BRANCA»

ESTA circulando o novo número da «Revista Branca», publicada em cinco idiomas, sob a direção de Saldanha Coelho e Bráulio do Nascimento.

Esta revista, que é um dos mais prestigiosos periódicos de cultura de nossos país, apresenta em suas páginas, além de 13 reproduções de algumas de nossas principais arquiteturas modernas, artigos, artes, poesia e teatro assinados por Renato Bittencourt, Murilo Rubião, Tasso da Silveira, T. S. Eliot, James Asper, Saldanha Coelho, Guilhermino Figueiredo, Leda Barreto, Mauro Motta, Burle de Rivera, José Escobar Faria, Antonio Pinto de Medeiros, Murilo Mendes, João Cabral de Melo Neto, Domingos Carvalho da Silva, Louis Wiznitzer, Floresta de Miranda e Bruno Succechos.

A fase poliíngue de «Revista Branca», na sua divulgação da literatura brasileira no exterior, vem recebendo os mais justos aplausos por parte de escritores, universidades e instituições culturais da América e da Europa, pois é a primeira vez que uma revista inteiramente dedicada à literatura circula simultâneamente em cinco línguas: português, inglês, francês, espanhol e italiano.

Saldanha Coelho

Por ocasião do último recenseamento (1950), verificou-se que havia em todo o Vale do Paraíba 18.149 estabelecimentos agro-pecuários, dos quais 11.731 na parte fluminense, 5.062 na paulista e 1.356 na mineira. Nessa mesma época, ali existiam 1.823 estabelecimentos industriais, os quais contribuiam com uma produção de 4.295 milhões de cruzeiros (ano de 1949), correspondentes aproximadamente a 4% do total do Brasil. O vale do Paraíba estende-se por uma área superior a 25.000 quilômetros quadrados, atravessando os três Estados mencionados.

A grandeza exige sacrifício — Schiller.

Conversando com os leitores

● **Francisco Antônio Zétula**, de Caldas (Minas Gerais), escrevenos: «Primeiramente desejo-lhe Boas-Festas e um feliz Ano Novo repleto de felicidades.

Aprecio imensamente o suplemento SINGRA e dêle declaro-me leitor assíduo como muitos o são.

Contando com sua boa vontade e sua preciosa atenção, peço-lhe, por meio desta, que publique na seção «Conversando com os leitores» o retrato da Tela da

Anunciação de Nossa Senhora que se encontra na igreja matriz de Caldas. Esta tela que mede 4x3, foi trazida para o Brasil, pelo consul sueco Lourenço Westin que desembarcou no Rio de Janeiro, cerca de 1827.

Lourenço Westin, aposentou-se do cargo, passando a residir nesta cidade (Caldas), atraído pela amenidade de seu clima e pitoresco de sua natureza. Vindo a falecer, a preciosa tela foi doada à Matriz de Caldas por um de seus herdeiros. Segundo uma versão aceita pelo Revmo. Conego Aristides de Oliveira, o autor da mesma é Frederik Westin, parente do consul.

Esta é a história da preciosa tela, que é apreciada por todos que visitam a minha querida terra; e para os que se acham impossibilitados de vê-la de perto por motivos diversos, eu lhe peço que publique esta fotografia que segue anexa e assim todos conhecerão esta obra-prima de que nos orgulhamos por possuí-la.»

● Sr. **Domicio Vasconcelos**, Pelotas — Respondendo à sua pergunta e de acôrdo com as informações da «Conjuntura Econômica», a lavoura brasileira atualmente utiliza cerca de 40 mil tratores, dos quais 32.525 teriam sido incorporados ao parque agrícola no decorrer do último quinqüênio. Apesar dêsses algarismos ainda não alcançamos o nível adequado ao do vulto da nossa exploração rural. Em 1920 dos 648.153 estabelecimentos agrícolas recenseados 90.124 (ou 13,9%) empregavam tratores. Já em 1950, dos estabelecimentos agrícolas 442.210 utilizavam arados de aiveca, que se usam com tração animal e 41.146 empregavam arados de disco.

● **Arnaldo Silvestre**, Campinas (São Paulo) — Realmente as pesquisas para a captação da energia produzida pela irradiação solar estão muito adiantadas. Nas proximidades de uma cidade no Arizona, Tocna, foi construído um aparelho que custou quatro mil dolares e que realiza o aquecimento de um edifício com a irradiação da luz solar, conservada num dispositivo que pode regular a sua distribuição mesmo nos dias invernais

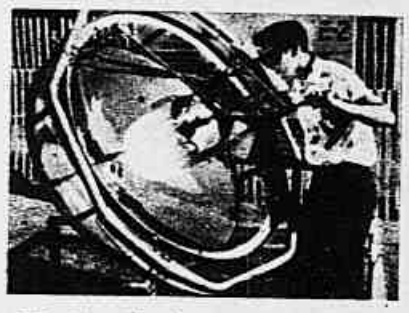

em que não houver sol. Afinal já em 1938 foi construído nos Estados Unidos um forno solar que atualmente está sendo empregado no ensaio de metais para os motores de reação de aviões. Damos junto a foto dêsse forno em pleno funcionamento. O forno consiste num refletor parabólico que, concentrando os raios solares, produz temperaturas aproximadas a 4.000 gráus centígrados, superiores às que se obtêm em fornos elétricos.

«Quinhentos municípios brasileiros, respondendo ao apêlo feito pela Sociedade Nacional de Agricultura, propuseram-se a manter glebas florestais de reserva, inclusive para distribuição de mudas e sementes a preços módicos aos interessados» — declarou o professor Arthur Torres Filho, presidente daquela entidade. Com essa providência, a S. N. A. inicia uma campanha intensa em todo o país, visando a que cada município tenha, pelo menos, 25% de seu território florestado, como elemento fundamental ao equilíbrio climático.

Diz um provérbio chinês:

«Ao escalarmos as montanhas é que damos fé do merecimento da sua altura. Ao criamos os nossos próprios filhos é que damos fé do merecimento de nossas mães.»

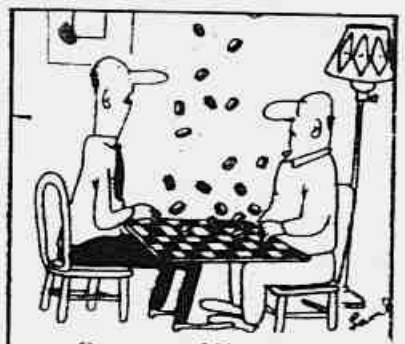

— O meu médico vai tratar-me de um ligeiro tic na perna direita...

SINGRA

SUPLEMENTO INTEROPÁRICO

PUBLICAÇÃO DA EDITORA SINGRA LIMITADA

Diretor
CANDIDO MENDES

GERENTE—EUGENIO L. DE MATTOS

REDAÇÃO, ADMINISTRAÇÃO OFICINAS E PUBLICIDADE:
Rua Riachuelo n.° 192
Tels.: 32-3090 e 32-2540

Endereço Telegráfico:
Rotográfico - Rio
RIO DE JANEIRO — BRASIL

PUBLICIDADE

Para a inserção de anúncios dirigir-se à gerência de "SINGRA", ou aos seus representantes. Tôda a correspondência, para a redação e para a administração, deve ser enviada à Rua Riachuelo, 192 — Rio de Janeiro.

SINGRA é a única publicação, no Brasil, que circula tôdas as semanas, junto com as edições de vários jornais em diversas cidades, mantendo o mais alto grau de difusão no País.

OS ORIGINAIS ENVIADOS À REDAÇÃO NÃO SERÃO DEVOLVIDOS

NOSSA CAPA — Sra. Mariná Valentim de Moraes Sarmento, brilhante poetisa e conferencista patrícia, membro da Academia de Letras do Distrito Federal.

FUZILARAM O GOLEIRO

JEANNE CAUVIN

GOMEZ está no poder — é o velho Gomez. Depois de muitos anos reina pelo terror na pequena república hispano-americana, mas sente que se aproxima o fim da sua era de sangue. Multiplicam-se os sinais, não há apenas pronunciamentos falhos, mas uma conjuração tácita entre os homens jovens e bravos e de espirito livre. Gomez acompanha tais sinais até ao circulo da sua intimidade. Manda prender um sobrinho e executar o seu criado de quarto.

Entre os jovens jogadores de futebol havia um grupo de rapazes habilissimos, alguns dos quais, por motivos desconhecidos, fugiram do time. Foi então que veio a ordem de fuzilar o de nome Sollar, um dos mais rápidos e ativos goleiros. Era êle o ás do onze, um belo rapaz de vinte anos, sólido e decidido, senhor de braços compridos e mãos fortes, com a ligeireza e a leveza, nos seus saltos, de um gato.

Sollar devia ser fuzilado numa quinta-feira e a partida de futebol entre as duas equipes rivais realizar-se-ia no sábado. Era o time da fortaleza que ia combater com os jogadores da artilharia de montanha. O primeiro tinha probabilidades de ganhar a partida, mas era preciso que Sollar jogasse. Mas como conseguí-lo se a sentença de morte já tinha sido dada e com o dia marcado? Poder-se-ia adiar a execução por 48 horas? Que importância teria isso?

A linha de atacantes, formada inteiramente de estudantes, não procurou golear. Sollar, durante o jôgo, ficou encostado à porta do **goal**, distraido e triste. Terminado o primeiro tempo êle procurou o tenente Harrisco, que estava de dia e que no dia seguinte deveria comandar o pelotão de fuzilamento, e pediu-lhe para falar com o técnico.

Sollar agradeceu ao técnico, com uma voz branda, o favor que lhe fizera de deixá-lo jogar aquela partida.

— Mas, não é a primeira vez...

— Sim, já sei, mas é a última e por isso é que lhe agradeço...

O técnico acreditou que Sollar ia renunciar a acabar a partida. Ao contrário.

— A única coisa aborrecida nestas histórias — continuou êle — é a espera.

São as reações que a gente procura afastar do espirito. Estou muito contente por me atordoar no jôgo desta tarde. Tenho mesmo um pedido a fazer-lhe...

A técnico escutou-o... Mediu o senso humano da solicitação feita. Era realizável. Satisfazendo-a a sua responsabilidade diminuia. Por isso acenou com a cabeça:

— Entendido.

Despedindo o jogador, o técnico chamou o tenente Harrisco para lhe dar uma palavra.

Reiniciada a partida com grande vigor, Sollar multiplicou-se. Quase só êle defendeu o **goal** com os pés, com as mãos, com os braços, com os joelhos, num num impeto verdadeiramente glorioso e o onze ganhou o jôgo.

Entre os espectadores, soldados e oficiais que acompanharam a partida, levantou-se um clamor entusiástico. Sollar, arfando, quase não respirava. Apertou as mãos dos camaradas, procurou com os olhos o tenente Harrisco e, correndo, dirigiu-se para os lados dos fossos que circundavam a fortaleza.

Trinta segundos decorreram. Sollar devia estar, segundo o seu desejo, ainda sob o delirio do jôgo, quando se ouviu o estrondo seco da descarga de salva.

O técnico dirigiu-se aos jogadores que o cercavam, explicando:

— O nosso camarada Sollar pediu-me como um favor de submeter-se à justiça dos homens, mas logo ao acabar o jôgo em que atuou. Isso foi feito. Assim êle escapou ao pesadelo do quarto de hora sinistro...

— Nós sabiamos, disse um dos jogadores. Por êsse motivo nos últimos minutos da partida o deixamos em perigo para atordoar-se com o jôgo.

— Nós todos agimos como gente decente. Que Deus guarde a sua alma!

E foi nessa noite que Gomez foi assassinado pelos seus guardas. Sollar poderia ter escapado à morte...

O VELHO RIO

O ESTABELECIMENTO DO CORREIO NO BRASIL

OS serviços do correio apareceram no Brasil nos tempos coloniais. Foi instituido em 1663. Durante algum tempo esteve o serviço interrompido. Em 1796 propôs o vice-rei D. José Luiz de Castro, conde de Rez.nde, a criação de um correio público na cidade do Rio de Janeiro; só no ano seguinte o principe regente, D. João VI, reivindicou para a coroa a administração dos correios, dando para isso generosa indenização ao correio-mor do Reino. Em 1799 era expedido um «**regulamento provisional**» para o novo **Estabelcimento de Correio** dando outra organização à administração dos postos, correios e diligências de terra e mar, a cargo das repartições dos negócios estrangeiros.

O alvará de 20 de janeiro de 1798 criou os correios marítimos entre o reino e o Brasil, sendo despachados dois paquetes de dois em dois meses, um dos quais para entregar e receber as cartas das capitanias de Pernambuco, Paraiba, Parnaiba, Maranhão, Piauí e Pará, seguindo depois para Lisboa. O outro ia à Bahia e ao Rio de Janeiro, de onde regressava a Lisboa.

O correio interno no Brasil ganhou impulso e começou a prosperar de 1808 em diante. Depois das importantissimas criações de D. João VI, no reinado de D. Pedro II teve o correio nova organização em 1829. Data dêste ano o inicio da distribuição domiciliária, mediante pagamento antecipado.

No decorrer dos anos várias reformas foram introduzidas na organização e funcionamento dos correios. Entre elas teve excepcional importância a de 1888, referendada pelo então ministro da Agricultura, Comércio e Obras Públicas, conselheiro Rodrigo Silva.

Em 1889 com a mudança do regime uma nova organização foi realizada, em 1890, passando o correio para o Ministério da Instrução Pública, Correio e Telégrafos. Em 1894 passou para o Ministério da Indústria, Viação e Obras Públicas.

A principio a taxa devida pelo transporte das cartas era paga pelo destinatário, no momento de lhe ser entregue a correspondência. Posteriormente foi adotado o sistema de pagamento prévio do porte das cartas por meio do selo adesivo de invenção de Sir Rowland Hill que o criou na Inglaterra, sendo adotado pelo correio inglês em 1840. Foi o Brasil, depois da Inglaterra, o primeiro país a adotar o novo sistema (1843). Esses primeiros selos brasileiros, hoje muito raros, eram de forma ovóide e elipsóide, completamente pretos, tendo ao centro grandes algarismos representativos das taxas. Eram conhecidos por «olho de boi» e ainda hoje conservam a denominação.

O correio brasileiro aderiu à Convenção de Berna de 1877, quando entrou para a União Postal Universal. Em 1900 iniciou-se entre o Brasil e Portugal, a titulo de experiência, o serviço de encomendas postais sem valor (**colis postaux**); em vista dos resultados dessa tentativa, logo a França, Inglaterra, Alemanha, Itália, Estados Unidos, Japão, Chile e Argentina, propuseram acordos idênticos com o Brasil. Em 1901 foi inaugurado o serviço de vales postais internacionais.

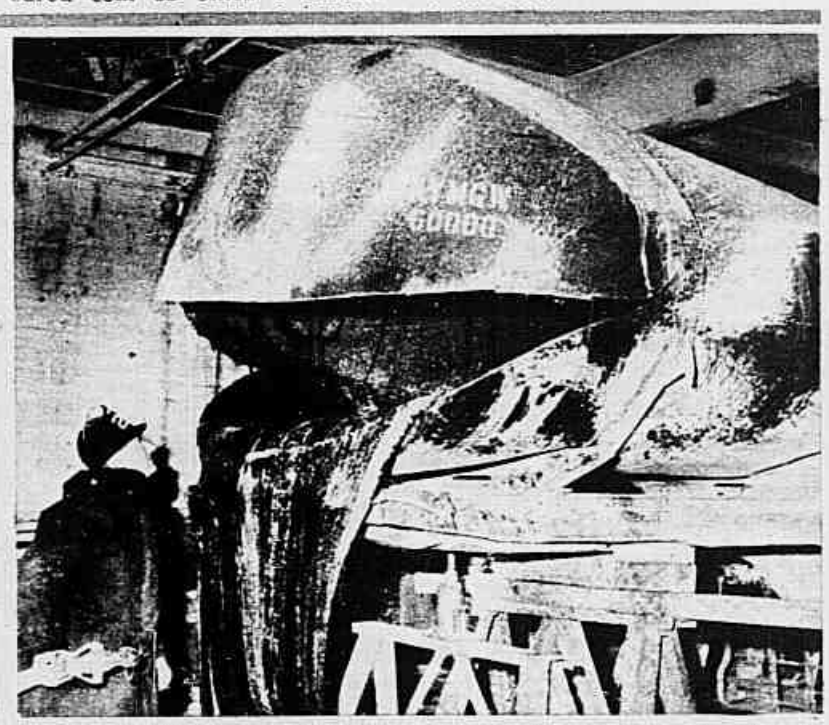

NÃO E' BALEIA — Devido ao alcatrão quente de um reboque-cisterna, dos que se empregam para a construção de rodovias, ter-se esfriado ràpidamente obstruiu o orifício de saída. Os oussenheiros fizeram isolar o reboque-cisterna, mas quando as paredes e os restos do alcatrão começaram a aquecer de novo o tanque encheu-se de um gás explosivo. E o deposito explodiu não causando desastres pessoais. O tanque abriu-se pelas costuras e com o alcatrão escorregando para fora lentamente, parecia uma baleia doente com a lingua de fora.

ANNA C.
Sairá em 24 de março para BAHIA (ev.) LAS PALMAS - LISBOA - CANNES E GÊNOVA.

ANDREA. C.
Sairá em 28 de fevereiro para BAHIA (ev.) - LAS PALMAS - CANNES e GÊNOVA.
LINEA C.
AGÊNCIA MARITIMA S.A. - Avenida Rio Branco, 4 - 2º andar
Telefone 43-7691

EM TODA PARTE SE ENCONTRA ESTA VERDADE

PARA OS MALES DO FÍGADO HÁ UM REMÉDIO
HEPACHOLAN XAVIER
LÍQUIDO E DRAGÉAS
2 TAMANHOS NORMAL E GRANDE

Hoje em dia todos precisamos caminhar ou correr; o que pára está perdido — Jules Simon.

TINTURA FLEURY OLEOSA MARAVILHOSA

TODAS AS TONALIDADES

Lápis Capilar FLEURY
O BATON PARA O CABELO

PREÇO Cr$ 35,00

Vende-se em tôda a parte e na Perfumaria Fleury Ltda. - Rua Sete de Setembro, 40 - Sobrado RIO DE JANEIRO - Tel.: 22-4681.

NOVO MONUMENTO A CRISTO-REI

Carlota Cardoso de Oliveira (Especial para SINGRA)

ENTRE as grandes realizações que tornam a cidade de Lisboa cada vez mais moderna e mais bela, sobressai a construção de um monumento colossal a Cristo-Rei a ser inaugurado no ano de 1956 em colina situada em frente a Lisboa, na vila de Almada, na margem esquerda do Tejo.

Mede o monumento, ao todo, 105 metros de altura, tendo a estátua do Redentor, que será assentada num pedestal de 80 metros, já quase concluido, só por si, 25 metros.

Já estão os gastos da construção em 9 mil contos (cerca de 27 milhões de cruzeiros), faltando ainda construir 35 metros de pedestal que custarão 3.500 contos, aproximadamente dez milhões de cruzeiros.

Publicou há pouco tempo, S. Emcia. o Cardeal Cerej ira um apêlo recomendando aos fiéis colaborarem para a construção do grandioso monumento «divida da gratidão nacional».

Detalhe da ornamentação de um dos carros alegóricos em prestito no famoso desfile de fevereiro em Viareggio, Itália

No fim o Carnaval é sempre igual

NEM todos os paises festejam o Carnaval como nós. Aliás, igual ao nosso não há mesmo em parte alguma. A maioria dos povos o celebra com excessos gastronômicos, alguns aproveitam para troca de presentes e há também os que nem sequer tomam conhecimento da brincadeira.

Entre os que adotam os folguedos, uma classe há, todavia, semelhante em todos os paises, e é a que mais lucra com a festa: a dos que fazem do carnaval um mero comércio, os fabricantes de confetis, serpentinas, máscaras e fantasias. Diferenciam-se sòmente entre si pela originalidade, gênio criador e artistico dos artifices. Sob êsse aspecto é evidente que o carnaval na Itália, terra fértil para a arte, seja sério rival para os nossos extravagantes costumes momescos. Há até quem transponha fronteiras para acompanhar o corso em Viareggio, ou gaste uma fortuna para chegar a Capri, onde a festa assume caráter paradoxalmente intimo e mundano, capaz de seduzir turistas sequiosos de programas não banais e amadores dos divertimentos fora do comum.

Os fabricantes de máscaras se esmeram para apresentar cada ano diferentes tipos e lançam tôda uma fauna de personagens de papelão, os mais fantásticos, pitorescos, maravilhosos. E sua habilidade natural incrementa esta indústria, que progride cada vez mais, e alimenta na Itália a milenar superstição das saturnais com corsos de flores, jatos de perfume, bailes tipicos e lautas ceias regadas a **Chianti** e **Asti Spumante**, resultando no fim uma ressaca quase tão grande quanto a nossa, o que prova que, em qualquer parte do mundo, tôdas as quartas-feiras de cinzas são iguais...

Grupo de mascarados orientais no carnaval de Capri

Preparação de uma colossal máscara para os folguedos de Viareggio

FOTOGRAFIA

CURSO PRÁTICO POR CORRESPONDENCIA

GANHE MAIS DINHEIRO!

ESTUDE em sua própria casa, através do NOSSO MODERNÍSSIMO CURSO POR CORRESPONDÊNCIA! Conheça verdadeiramente os segredos da ARTE FOTOGRÁFICA. Durante os estudos V. S. receberá GRATUITAMENTE: uma Máquina Fotográfica Ultra-Moderna, um completo Laboratório Fotográfico. No final dos estudos ganhará artístico Diploma como comprovante de sua habilidade profissional.

INSTITUTO TÉCNICO CULTURAL

GRÁTIS → envie-nos hoje mesmo este cupon

CAIXA POSTAL, 760 — SÃO PAULO

Sr. Diretor: Peço enviar-me GRATIS informações sobre seu Curso de FOTOGRAFIA por correspondência

NOME .....

RUA ..... N.º .....

CIDADE ..... ESTADO .....

FUGINDO A VELHICE - Numa sociedade que cobre a juventude de galas românticas, um sintoma de velhice é alarmante para a maioria das mulheres e também de muitos homens. E é um horror verificar que os olhos ficam empapuçados e as rugas vincam o rosto em todos os sentidos. Quando a cutis envelhece as gorduras naturais diminuem e não convém expor-se a elementos desidratadores, como o sol e o vento, nem lavá-la com sabões muito fortes. Precisa lubrificação. Os «cold creams» comuns são úteis, especialmente quando contiverem lanolina. A massagem tonifica os musculos faciais e ativa a circulação, melhorando o metabolismo. Em alguns casos os cremes à base de hormônios aumentam a capacidade dos tecidos conjuntivos subcutâneos para reter a humidade e esta estica e aperta a cutis, eliminando automàticamente as pequenas rugas. Acredita-se ainda que estimulam a circulação e a formação de vasos capilares e células cutâneas, evitando a acumulação desordenada de pigmentos que mancham a pele. Mas o único remédio contra o relaxamento dos músculos é a cirurgia plástica, cujo efeito dura uns cinco anos. O equilibrio das emoções, a serenidade, o repouso e a saúde são, sem dúvida alguma, os melhores aliados da beleza. Na foto um grupo de velhas senhoras num Instituto de Beleza...

Neste ambiente, in suburb of Rio, macumba followers como para nossa vergonha, publicou uma revista estrangeira, o demagogo encontra a ignorância e o fanatismo, ideais para sua obra daninha...

Ministro Ribeiro da Costa. Não é bom moço, não é demagogo, não é de conversa, não é de ninguém: — é da Lei. Assim o vimos, assim o conhecemos e estimamos desde o começo de sua honrada carreira de magistrado

Um demagogo tanto vocifera como elogia, dança, samba, canta, pula ou se exibe em atitudes ridículas, sem a menor convicção... Tudo depende das conveniências e do nível mental (sempre medíocre...) do meio em que se encontre, com o qual se identifica, nas idéias e gostos, para se arranjar...

Os ditadores como Hitler e Mussolini também fazem demagogia para sustentar as posições à custa dos menos inteligentes ou menos esclarecidos...

A dor alheia é uma grande arma para o demagogo sem escrúpulos e teatral, tão falso como a injusta legalidade que o elegeu pela pseudo vontade de quem não sabe, não compreende, não participa, não sofre com a imensa tragédia de um país governado pela supremacia da massa amorfa, que tiraniza, pelo maior número, os mais esclarecidos! Quando houver bastante gente para ver, êle surgirá diante desta infeliz, chorará, falará e impressionará a multidão com seu amor pelo... povo!

Os demagogos geralmente têm secretárias belas como esta jovem, para escrever cartas prometendo empregos e, depois, para «despistar», pela atração pessoal, os interessados que buscam a realização de seu sonho... irrealizável depois das eleições...

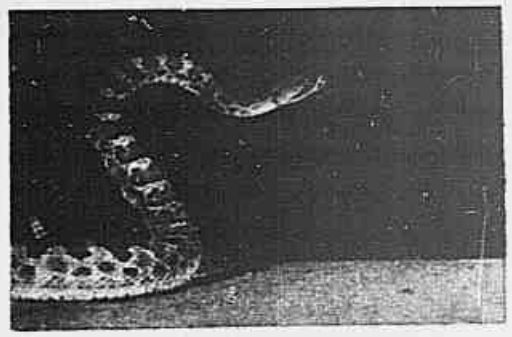

Lá vem êle... o demagogo: Coleante, nas sombras da ignorância, distila veneno nos outros para conseguir seus fins...

Manual do DEMAGOGO

A tendência geral das coisas no mundo é fazer da mediocridade o poder dominante. (STUART MILL — A LIBERDADE)

Reportagem de ARY KERNER (Especial para SINGRA)

HÁ três anos, — através de respeitável cadeia de acreditados jornais que distribuem êste Suplemento em todo o território nacional, levando aos mais longínquos rincões a mesma palavra e o mesmo pensamento, concorrendo, sem maiores pretenções, para uni-los numa só convicção, — que eu venho repisando o tema ardoroso de combate ao maior culpado dos males nacionais: O DEMAGOGO.

Esse tipo nefasto, demolidor dos valores, explorador das massas, aproveitador da ignorância do maior número, cínico, astucioso e vulgar, tem, quase padronizado um código de conduta, que poderíamos denominar «MANUAL DO DEMAGOGO» e que a nossa observação assim apreendeu:

1) Quando mil analfabetos pretendem uma injustiça contra o direito de um esclarecido, os analfabetos sempre têm razão pois, no mesmo plano de igualdade com o esclarecido, representam, nas eleições, mil votos contra um.

2) Entre uma «besteira» que agrade á mentalidade tacanha das massas e uma afirmação inteligente, construtiva e realizável, digamos a «besteira» porque esta nos trará mais aplausos...

3) Urge prometer, embora para não realizar, os maiores absurdos. A massa não analisa a palavra dos que mentem e a iludem em proveito próprio.

4) Se eu tiver de prometer a baixa no preço de qualquer coisa, prefiro prometer a baixa no preço do circo do que na do pão. Entre o futebol ou o cinema e o pão e a carne, incrível que pareça, cuida-se mais dos dois primeiros!

5) Entre o ladrão que gasta o dinheiro fácil e o honesto que economiza o fruto de seu trabalho, apoiarei o ladrão esbanjador, com mais lastro nas simpatias populares...

6) Entre o forte sem razão e o fraco oprimido ficarei ao lado do forte, pois êste sempre estará cercado pelo oportunismo do maior número, que um dia pesará nas urnas.

7) Entre a verdade dura e a mentira dourada optarei pela mentira que levará as multidões ao delírio...

8) Entre a atitude varonil e franca e a hipocrisia, adotarei a hipocrisia, cujo êxito reside em assumir aspectos favoráveis a tôdas as situações dominantes e em que fale mais alto a minha conveniência.

9) Crer ou não crer em Deus, pouco importa. Mas, acompanharei procissões, ajoelharei nas igrejas e assumirei atitudes aparentemente piedosas, que conquistarão os fiéis, impressionarão as multidões, intimidarão meus inimigos e concorrerão para minha vitória nas urnas...

10) Afagarei crianças embora isso não me agrade, andarei a pé pelas ruas embora o calo me doa, tirarei o paletó embora seja solene, darei esmolas diante do público embora seja «pão duro», almoçarei com operários embora, antes, tenha feito uma «boquinha rica» em casa, apertarei a mão de todos, depois lavá-la-ei com creolina etc. etc. e, assim, serei um homem popular, querido e... votado...

Para o demagogo, o dono de uma fábrica nunca tem razão. Claro! Se o dono é um e os operários são milhares!... nas urnas...

Tais pés são característicos do eleitorado do demagogo que, na sua frieza objetiva e desumana, deixa-los-á ficar sempre, assim como estão!

Que êle conhece bem o pensamento de Louis Latzarus em «La Politique»: «Os demagogos dizem que querem instruir o povo. Se o povo fôsse instruído êles não existiriam!»

A esgrimista — N.Y.F.

Para ba
la Femm

Uma variação, que se pode obter com tecido brilhante e outro de côres vivas, das fantasias — jardineira, portuguêsa ou holandêsa bastando acrescentar à cabeça chapeuzinho de organdi ou o tradicional chale português. (N.Y.F.)

MODA e ELEGÂNCIA

CARNAVAL — FESTA DE CÔRES

LÉA SILVA

RESSOAM os pandeiros, as cuícas e os tamborins pelos quatros cantos da cidade de S. Sebastião do Rio de Janeiro anunciando o Carnaval que se aproxima. Do alto dos morros descem a melodia de nostálgicos sambas e de marchinhas saltitantes que serão cantados nos dias de Carnaval. A mocidade recebe os primeiros convites para se divertir espalhando sorrisos e alegrias. Convite que se repete pela voz do rádio que leva aos distantes rincões de nossa terra a notícia de que o Carnaval bate à porta da Capital brasileira. A nossa gente gosta de Carnaval. Adora os sambas e marchinhas que propalem os feitos e bravuras de nosso povo e também lhes apontem os defeitos de modo pitoresco. Em parte alguma do mundo as canções carnavalescas trazem o cunho de expontânea graciosidade e o sabor de filosofia da vida como as dos nossos compositores. muitos dos quais, conhecidos através de nossas fronteiras. Famosas algumas dessas compoições propalaram a grandiosidade da festa mais popular do Brasil. De fato, nosso Carnaval tem um cunho peculiar, uma característica própria que o torna atraente, envolvente, singular e encantador — a comunicabilidade. Nas ruas, avenidas, praças públicas feèricamente enfeitadas, nos salões, artisticamente decorados, velhos e jovens, ricos e pobres, pretos e brancos se misturam na mais cordial confraternização humana mantendo, todos um desejo — divertir. Lindas mulheres de plástica invejável envoltas em fantasias originais (algumas de preço elevadíssimo) dão ao Carnaval carioca o realce indispensável que o torna o mais sedutor dos carnavais que se realizam no mundo atual. Vamos, pois, gentil leitora, fazer justiça a fama do Carnaval brasileiro, contemplando os foràsteiros que aqui abordarem, com o objetivo de admirar à nossa tradicional festa de côres, exibindo-lhes bonitas fantasias, dignas do renome dos foliões brasileiros, que não poupam sacrifícios para, durante o tríduo de Momo se embrenharem nos divertimentos, esquecidos das preocupações quotidianas. Possam nossas fantasias satisfazer seu capricho e contribuir para o realce de sua elegância e bom gôsto notáveis também durante o Carnaval

Para baile de gala uma sugestão do Salon de la Femme et de la beauté de Paris em cetim e tule (S.I.I.)

CONSULTORIO DE BELEZA

Sob a direção de LEA SILVA, é apresentado semanalmente com o objetivo de atender à solicitação de nossas leitoras, responder suas cartas, procurando, na medida do possível, solucionar os problemas de beleza. Escreva para LEA SILVA, R. Riachuelo, 192. SINGRA, Rio.

..P. — Meu cabelo tem pouco crescimento — Eliot Carey, Paraná; Yara de Marília; Sereia Triste.

R. — Para estimular o crescimento dos cabelos as massagens feitas com as pontas dos dedos sôbre o couro cabeludo, em sentido circular, tem dado os melhores resultados. Introduzam as pontas dos dedos sob os cabelos e massageiem o couro da cabeça durante alguns minutos diários. Ativa a circulação e revitaliza o bulbo capilar. Antes de lavar a cabeça apliquem sôbre a mesma gemas de ovos e repitam os movimentos de massagem. Lavem em seguida com água morna e sabonete de boa qualidade. Escovem os cabelos pela manhã e à noite. Cabelos secos são corrigidos com aplicação de gemas e óleo de amêndoas doces, pouco antes de lavar a cabeça. Escrevam novamente contando os resultados obtidos.

P. — Que fazer para combater o excessivo suor? — Arminda Fontenelle, Ceará; Sertaneja. Esperançosa; Esperança de Santos; Carioquinha Infeliz.

R. — Além de incomodativo é antiestético o suor excessivo. Mas vocês podem minorar a situaão aplicando, diàriamente, depois do banho com um pedaço de algodão a mistura seguinte:

Água da colonia . . . . . 500 grs.
Tintura de Beladona . . 30 grs.
Deixar secar e aplicar Sub-carbonato de Bismuto. Um pó branco, fino, antissético, que se encontra pronto nas drogarias. Podem dizer adeus ao excessivo suor. Fácil, não é mesmo? Para perfumar um pouco usem creme líquido Marsilea.

P. — ...boisas sob os olhos que me enfeiam e me entristecem tanto que chego a ter vontade de morrer. Que fazer? Operação cirúrgica? — Leitora do Rio.

R. — Antes de pensar em operação cirúrgica, porque não ouve opinião de médico especialista em clinica geral ou do aparelho digestivo? Experimente, como paliativo, aplicaçcões de compressas frias de água boricada. Coloque sôbre os olhos pedaços grandes de algodão embebidos na água boricada e deixe durante 30 minutos ou mais. Ficará surpreendida com os resultados. Antes passe um pouco de creme em massa Marsilea para lubrificar e vitaminizar a pele, evitando o aparecimento de rugas.

Fato psicológico da perda do pêso

As pessoas gôrdas, que desejam, sinceramente, seguir um regime para emagrecer, devem evitar conversar sôbre o mesmo, especialmente, com os amigos. Esse novo ângulo psicológico, para evitar as violações dos regimes de emagrecimento, foi sugerido por um médico norte-americano, Dr. J. C. Cohen.

Na opinião do Dr. Cohen, são os amigos, com mais frequência que os alimentos, os responsáveis pelo fato das pessoas excessivamente gordas acabarem desistindo de seus bons propósitos de reduzir o pêso. Importunadas com as constantes referências ao regime para emagrecer, as pessoas amigas se vingam ridicularizando as boas intenções do obeso, ou oferecendo-lhe guloseimas tentadoras. Assim sendo, o médico norte-americano aconselha que tôda pessoa interessada em tornar aerodinâmica sua silhueta comece se abstendo de comentar o fato.

A teoria do Dr. Cohen mostrou-se inteiramente satisfatória, quando foi posta à prova em 17 pessoas, de ambos os sexos, que se tinham submetido,

antes, a tratamento. Todos os pacientes, estudados durante períodos que variaram de um a cinco meses, emagreceram.

No tratamento incluiam-se comprimidos tomados diàriamente, a fim de reduzir o apetite, e adotou-se como regra diminuir, em vez de eliminar inteiramente, pratos atraentes como sorvetes e tortas.

Encarando-se o problema sob êsse prisma põem-se em fôco dois fatores de suma importância: o fator psicológico na obesidade e a tendência dos obesos a preferir uma dieta equilibrada.

Num estudo feito com 135 pessoas obesas, vitimas de enfermidades crônicas, outro médico norte-americano, o Dr. Goodman, verificou que o excesso de pêso parece ter um «efeito significativo na incidência da diabetes, da gangrena e de insuficiência cardiaca», além de ser freqüente a instabilidade emocional. Apesar dos pacientes declararem que se sentiam muito melhor depois de terem perdido pêso, a percentagem de recaidas era bastante elevada.

Os comprimidos de AM Plus têm se mostrado particularmente eficientes no tratamento da obesidade. Esse preparado concorre para manter a fôrça de vontade dos paciente, aos quais assegura as vitaminas e os sais minerais para contrabalançar a redução dos elementos nutritivos. Além disso, permite ao médico diagnosticar a causa da enfermidade do paciente, fazendo diminuir os sintomas.

A *melhor* proteção para a pele delicada do seu bebê...

«Complexos terciários» onde vemos uma associação de instintos, imagens e idéias

SEJA DETETIVE - PARTICULAR

NOVA E RENDOSA PROFISSÃO

CURSO POR CORRESPONDÊNCIA. PREENCHA O CUPON ABAIXO.

INSTITUTO DE CULTURA TÉCNICA E GINASIAL

CAIXA POSTAL, 6583 SÃO PAULO

SOLICITO MAIORES ESCLARECIMENTOS SÔBRE O CURSO DE DETETIVE

NOME .....

RUA ..... N.

BAIRRO ..... CAIXA POSTAL .....

CIDADE ..... ESTADO .....

(Envie Cr$3,00 em sêlos para as despesas) - S. 1.

FRANKENSTEIN !!!

O TERROR!!!

Das Pulgas, Baratas, Formigas, Percevejos, Traças, Pragas de Galinhas e «Phithiras Pubis».

Preço no varejo para os Estados: Cr$ 4,00 o envelope.

Caixa c/100 envelopes — Cr$ 250,00.

INSETICIDAS FRANKENSTEIN LTDA.

AVENIDA SUBURBANA, 128 — GALPÃO 1-A — RIO DE JANEIRO

Pedidos mínimos: 1 caixa

ATENÇÃO! — Atendemos pelo Reembôlso Postal.

Músculos poderosos

Atleta DORIVAL SILVA

Nosso método fará de você um homem novo, forte e masculo. Escreva, sem compromisso, e peça catalogo

NEV BARBELL SISTEM LTDA.

Av. Cesper Libero, 58 -1&º - c 1603

Telefone 35.2691

Caixa Postal 8803 - São Paulo

NOME .....

RUA .....

BAIRRO ..... C. POSTAL .....

CIDADE ..... ESTADO .....

(Mande Cr$ 2,00 em sêlos para as despesas) S 1

CONSULTÓRIO PSICOLÓGICO

COMPLEXOS

O que representa a palavra: complexo? — Como cada indivíduo apresenta a definição particular de complexo?

(Especial para SINGRA) WOLF RINSKI

A PALAVRA COMPLEXO foi empregada pelo pai da psicanálise a fim de designar uma cadeia de representações associadas, desdobrada em uma cadeia correspondente de reações instintivas, de impulsos definidos, constituindo tudo um sistema que vibra todo inteiro quando recebe uma excitação em qualquer das suas partes.

Consideravã-o como uma formação «inconsciente» e o concebia dentro de padrões fixos, que tinham nomes especiais: Complexo de Edipo e Complexo de Frustração.

Os seus discipulos nem sempre se sentiram bem nos limites estreitos dêsses padrões; e alguns, como Charles Baudouin, por exemplo, reclamavam a necessidade de multiplicar o número de complexos para abranger a variabilidade das formações artisticas, sugerindo mesmo outros nomes: «Complexo espetacular», «Complexo de Diana», «Complexo de Prometeu» etc. segundo a narração de Félix Alcan em sua obra «Psychanalyse de l'Art».

Conforme diversas pesquisas, considera-se a noção de complexo psiquico, como expressão de associações complicadas entre mais de um núcleo de energia especifica; entre vários elementos conscientes e elementos instintivos, também elementos conscientes e intelectuais ou ainda, todos êles combinados. Distinguimos: «Complexos primários», em que aparecem vários instintos associados em diversas representações; «Complexos secundários» onde as imagens se associam a várias idéias, e por fim, «Complexos terciários» onde vemos uma associação de todos êsses elementos entre si: Instintos, Imagens e Idéias.

Na psicologia do homem normal, a noção de complexos explica as aptidões, as vocações, as simpatias, as predileções de cada um, todo o conjunto dos caracteres que individualizam cada pessoa, dentro dos limites das suas possibilidades orgânicas e hereditárias.

Os Complexos, indicam as formas que as energias conscientes e intelectuais vão imprimindo à nossa vida psiquica, através das nossas experiências e da nossa adaptação ao mundo. Tais representações se associam originàriamente e andarao sempre unidas pela vida em fora. Formam-se impulsos com predileção para os tais objetos, que se exteriorizam de pronto, mal se nos deparam êsses objetos. Emoções que sentimos e situações particulares e que se reproduzem sempre, tôda vez que nos achamos em situações idênticas. Idéias que brotam em tôrno de imagens que a experiência nos ofereceu e que dai por diante as acompanharão sempre, cristalizando-se, às vêzes, como verdadeiros preconceitos ineludíveis.

Alargando dêsse modo a noção dos complexos, ela, naturalmente, deslocar-se-á da psicologia geral para a psicologia individual, como já foi notado.

Vários estudiosos de psicologia perguntam-me como apresentar a definição particular de complexo. Ora, sabemos que cada individuo apresenta uma fisionomia particular de complexos que definem a sua própria personalidade, e cuja variabilidade é infinita, constituem, por isso, o objeto primordial dos elementos componentes da sua história, a sua orientação da VIDA...

RESPOSTAS AOS MISSIVISTAS QUE SOLICITAM ORIENTAÇÕES

Zilda Barros — Santos — **Antônio de Castro** — Limeira — **Evaladina?** — Mogi-Mirim.

P. — «Qual seria a melhor maneira de orientá-los?...» «...Quais as clinicas para obter solução profissional?...» «E' de conveniência interná-los?...»

R. — Para os problemas observados no lar, o médico da familia é o profissional a quem os pais geralmente devem recorrer em busca de solução. Outras vêzes, porém, seja pela gravidade do caso, ou pelo tipo de personalidade da criança, torna-se necessário estudo, mais amplo e profundo da situação com recursos e técnica especiais, ou sòmente mesmo, em clinicas especializadas, e citarei duas: «A clinica de orientação infantil» e outra, «A clinica de higiene mental».

Maria de La Costa — Rio — **Abilio Lopes Filho** — Rio — **Prof. Mário Calmon** — S. Paulo — «Os meus sinceros agradecimentos pelas parcelas de ânimo para a continuidade do «Consultório Psicológico», aproveitando reitero os cumprimentos pelo ano em curso».

Edelsia — Mogi-Mirim — **Pedro Santos** — Rio — **Tempo** — — S. José dos Campos — **Débora** — Santos — **Ermelde?** — Petrópolis — **Manoel Sobral** — Vitória — **Luiza Maria de Sá** — Cafelândia.

P. — «Sinto um vazio dentro de mim»... «Nos exames escolares fico completamente desequilibrado»... «Durante as noites passo sem tranquilidade à espera do sono»...

R. — Em recente estatistica, foi mostrado que de 100 pessoas, 85 sofrem dos males nervosos, alguns considerados hereditários. Devo salientar que os a quem respondo de momento, mostram uma tendência de haver herdado tal natureza dos pais. Uma visita ao médico neurologista fará em pouco tempo desaparecer os «Males da atualidade»...

Sob a direção do psicólogo Wolf Rinski, é apresentado com o objetivo de auxiliar os leitores a solucionar problemas do espirito humano. Cartas para: Dr. Wolf Rinski — Rua Riachuelo, 192 - SINGRA — RIO.

MAMONA — Cultura de mamona, da variedade «Diamante», numa fazenda de Curvelo, no Estado de Minas Gerais.

Ecos Sociais

Red. de RAQUEL DE SOARES

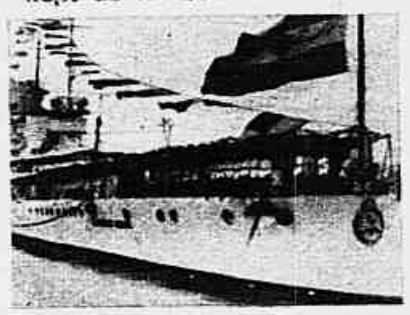

O navio argentino Almirante Brown — quando ancorado em nosso porto — oferece várias recepções a bordo

* No Museu de Arte Moderna, a reabertura da Exposição das peças artisticas de seu patrimônio.

* O cardiólogo, Dr. Mauro Muniz, convida um grupo de amigos, para uma visita à sua propriedade, «Sitio Mundéos», em Itaipava, onde será localizado, futuro condomino rural, para fins de semana.

Segue-se um almôço com «leitão à mineira». Muito apreciada a palestra do ilustre médico Dr. Lavigne, que comenta fatos com elegância e espirito.

A notável Berta Singerman, num período de descanço, na Argentina

* Inaugurada, pelo prefeito Sá Lessa — a praça Ruben Dario, no Leblon, em homenagem ao poeta das três Américas.

* Realizado o casamento da sta. Branca Mamede, filha do Coronel Jurandir B. Mamede, com o sr. Renato Ferreira Naval.

* Muito comentada a inconfundivel elegância da sra. Maria da Glória Paranaguá, nos jantares, da pérgola do Copacabana.

* Viaja para Miami, o sr. Gilbert Hubert — diretor das Listas Telefônicas Brasileiras.

* A primeira doação a ser feita ao Museu Histórico e Diplomático do Itamarati, foi a do Sr. Eldino Fonseca Brancante, com uma finissima porcelana, **Vieux Paris**, que pertenceu ao embaixador Rodrigues Alves.

* Oferecido ao secretário Jorge de Sá Almeida, em despedida por ter de seguir para Copenhague, por um grupo de amigos, um almôço no Jockey Club.

* Inaugurada em Posse, Petrópolis, a Avenida Perilingueiro. Voltaremos ao assunto.

Uma das finalidade do clube é aproximar as almas solitárias. No começo, a timidez é um fato..

Aos psicólogos e aos assistentes sociais não faltaria trabalho neste lugar de descanso

Um clube de férias em Cefalu

DAs proximidades de Cefalu, do tortuoso caminho ao longo da costa avistam-se as barracas do acampamento chamado «Cidade Mágica». São habitadas por pessoas que desejam viver na mais completa liberdade, esquecidas das preocupações do movimento citadino. E' uma espécie de refúgio para fim de semana quase tão aprazível como Paquetá, ainda que sem a beleza da nossa romântica ilha, mas com a vantagem de não ter problemas de moradia. Eis uma excelente sugestão para os que desejam fugir das algazarras carnavalescas e encontram as maiores dificuldades para conseguir pouso em qualquer dos agradáveis recantos como a citada ilha, ou Cabo Frio, ou qualquer estação de águas ou de veraneio sempre superlotadas nessa época.

Os hóspedes da «Cidade Mágica» são, na maioria, franceses que alugam tendas para merecido descanso, bronzeando-se sob o camarada sol da Sicília, após uma jornada exaustiva de trabalho. Isto, porém, não impede esteja sempre, o adorável lugar, coberto de turistas pois é a sede de um clube internacional sob os auspícios de um importante hebdomadário parisiense.

O objetivo do clube é permitir mais amplo conhecimento entre pessoas solitárias de diferentes sexo e nacionalidade, e criar uma atmosfera de cordialidade que parece tornar, realmente, mágico êsse encantador pedaço do mundo.

Porém, mesmo sem êles, os idílios se armam. Onde existir um Adão e uma Eva, em matéria de amor, aí existirá um paraíso como a «Cidade Mágica»

Vista do acampamento: ao fundo a sede do clube de férias

OS DIREITOS POLITICOS DAS MULHERES — As sufragistas inglesas mantiveram na Grã-Bretanha, uma campanha muito ativa a favor dos direitos políticos das mulheres, entre os anos de 1905 e 1914. A fotografia com que ilustramos esta nota representa o flagrante da prisão de diversas sufragistas que em 1913 realizaram um grande comício... Uma das táticas das sufragistas, para chamar a atenção dos indiferentes, era a quebra das vitrines dos estabelecimentos e a greve da fome quando recolhidas ao presídio. Em 1918 a mulher inglêsa recebeu, afinal, o direito do voto, restringido. Hoje participa de todos os aspectos da vida pública.

AGORA, NOS 590 QUILOCICLOS!

Ouça a RÁDIO RELÓGIO FEDERAL em sua nova onda média de 590 kcs, e na onda curta de 4.905 kcs, dando a hora certa, minuto a minuto, dia e noite, para todo o Brasil.

Mais um anunciante, pelas ondas média e curta da RÁDIO RELÓGIO FEDERAL, está transmitindo sua mensagem de publicidade para todo o Brasil: a CERA DR. LUSTOSA.

Pedidos à Léa Silva - Rua Riachuelo, 192 - SINGRA - Rio - pelo sistema de reembôlso postal. Préco Cr$ 80,00.

Nome .....

Rua .....

Cidade .....

Estado .....

GANHE MUITO DINHEIRO

Como? Revendendo entre seus amigos e conhecidos êstes magníficos anéis, banhados a ouro e com grande pedra de rubí, esmeralda, ametista, água marinha legítimas. Artigo importado da Checoslováquia, muito interessante para quem queira ganhar dinheiro. SÃO EXATAMENTE COMO NO CLICHE ACIMA. Estamos vendendo a título de propaganda. Aproveitem ainda hoje enquanto o preço está baixo. Amanhã poderá custar muito mais!

PREÇOS PARA REVENDEDORES

1 dúzia em caixa apropriada	Cr$	240,00
1/2 » » » »		120,00
2 dúzias para cima fazemos a		220,00

Por via aérea mais Cr$ 20,00 por despacho
Não cobramos embalagens.

PEDIDOS À: EXPEDITORA "A GRANFINESSE"

Caixa Postal: 10.128

SÃO PAULO

TEMOS TAMBÉM: Magníficos brincos, broches, colares, pulseiras, etc., etc. Basta autorizar que enviaremos a ótimos preços de atacado.

REMETEMOS PELO REEMBÔLSO POSTAL PARA TODO O PAÍS

MERCADO de Melodias

NOVIDADES

LITA ROSA — A mais destacada artista da London, no momento, lançou um selecionado long-playing (LLS 1021) incluindo suas melhores interpretações: Make love to me; Tell me we'll meet again; That doggie in the window; Stars fell on Alabama (com Montavani e sua Orquestra) e Blacksmith Blues; High noon, Half as much; Allen town jail (com Ted Heath e sua música).

VIOLETA CAVALCANTE — sendo cumprimentada por Dany Danberson, pelo êxito da gravação (Odeon 13.950) em que a primeira conquista todos os castelos do Rei Momo em 56: a marcha «De baixo prá cima» e o samba fácil e gostoso «Trabalhou, trabalhou».

OSNY SILVA, de volta de suas andanças pelo exterior, vai passar uma temporada de três meses, antes de ir para São Paulo, atuando na Rádio Mairynk Veiga, do Rio.

ANGEL

(33 1/3 RPM)

HOMENAGEM A DIAGHILEV (A música de seus famosos balleta): Satie: **Parade**; Weber — Berlioz: **Le spectre de la rose** (Convite à valsa); Debussy: **Prélude à l'après-midi d'un faune**; Ravel: **Daphnis e Chloe**; Tchaikovsky: **Lago dos Cisnes**; Chopin: **Les Sylphides**; Scarlatti — Tommasini: **As damas de bom humor**; De Falla: **O chapéu de três bicos** (A dança do moleiro); Prokofiev: **Le pas d'acier**; Liadov: **Kikimora**; Stravinsky: **Petrouchka**. Execução a cargo de The Philharmonia Orchestra, regente: Igor Markevitch.

SINFONIA EM DO MAIOR (Schubert), execução a cargo de The Halle Orchestra conduzida por Sir John Barbirolli.

SINFONIA Nº 5 em DO' MENOR (Beethoven) execução da Vienna Philharmonic Orchestra, dirigida por Wilhelm Furtwangler.

CAPITOL

Joe «Fingers» Carr e The Carr-Hops: **Mister and Missus Cocynut** e **Put another roll on the player piano** (C 78 - 11); Frank Sinatra: **Not as a Stranger** e **How could you do a thing like that to me** (C 78 - 18); Nat «King» Cole: **The blues from kiss me deadly** e **My one sin** (C 78 - 19); Dean Martin: **In Napoli** e **I like them all** (C 78 - 21); Stan Kenton e sua orquestra: **Sunset tower** e **Opus in Chartreuse** (C 78 - 22).

LONDON

The Regent Ballroom Orchestra (direção de Victor Barret): **Jealousy** e **Ecstasy** (LA - 102); Mantovani e sua Orquestra: **Stranger in Paradise** e **The deserted Ballroom** (LB - 50).

M-G-M

David Rose e sua Orquestra: **Summertime in Venice** e **Love is a many** (9.324); Melodias Havaianas com Pua Almeida e seus «Polynesians» (LES 26.053).

ODEON

Heleninha Silveira com côro e conjunto de Ruben Perez «Pocho»: **Ronda das horas** (**Rock around the clock**) e **Solidão** (13.976); Roberto Luna com côro e orquestra de Luiz Arruda Paes: **Pois é...** e **Molambo** (13.977); Neyde e Nancy com acompanhamento de conjunto: **Amukiriki** (**The Lord Willing**), do filme do mesmo nome, e **Peixe Vivo** (13.980).

PEREIRA DA SILVA gravou para a Odeon (13.978) dois bons números com a (excelente) Orquestra de A. Gnattali: o bolero «Zingara» e o bequine «Despedida». A voz, a fôrça interpretativa que lhe dá notória personalidade e demais dotes artísticos dêsse cantor da Odeon levam-nos a vaticinar-lhe invulgar relevo no cenário fonográfico — e num futuro muito próximo.

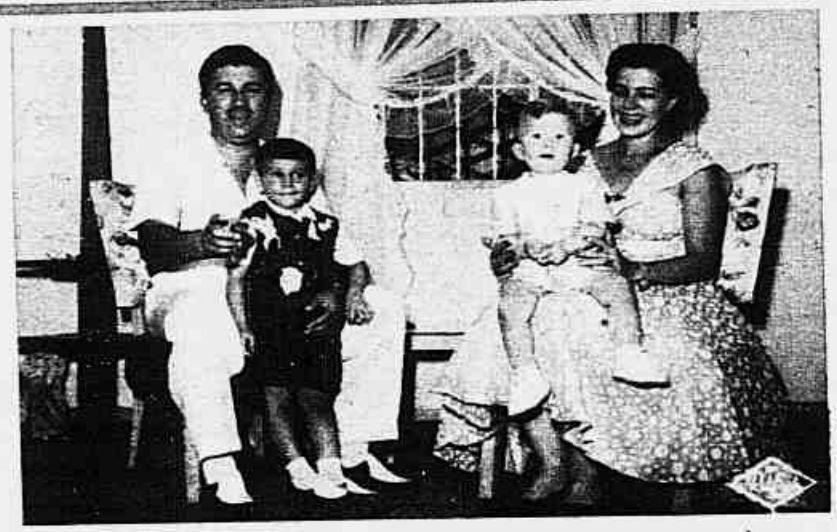

ALVARENGA — com espôsa e filhos, num flagrante tomado no aconchego do «lar, doce lar», do vitorioso criador das marchinhas Maricota e Piu... Piu... (reunidas no disco Odeon 13.924), as quais com Ranchinho II, seu sócio musical, orquestra e côro, estão constituindo expressivos sucessos no carnaval de 56.

CIRO MONTEIRO está preparando uma série de sucessos para a Odeon da qual agora é artista exclusivo. Mas não sabemos ainda qual será o número de estréia.

GILDA BARROS alcançou com a ótima interpretação que deu à versão brasileira de «Lavadeiras de Portugal», o sucesso fora do comum que essa espécie de marcha conquistou no original pelo estrangeiro.

JORNAL DE BRASILIA

FUNDAÇÃO COIMBRA BUENO PELA NOVA CAPITAL DO BRASIL

Ano 2º - Nº 77 - Avenida Anhanguera nº 20 - Goiânia - E. de Goiás

Cultura de trigo — Pôsto Agro-Pecuário de Goiânia

Necessária uma planificação de abastecimento

Declarações do Diretor Geral do Departamento Nacional da Produção Vegetal, Dr. Kurt Repsold

É mister que se processe, quanto antes, um plano de abastecimento para o Novo Distrito Federal, que venha satisfazer ao aglomerado humano que se deslocará para o Brasil Central, logo que seja decretada a mudança.

Sabemos que na Comissão de Planejamento da Construção e Mudança da Capital Federal há um representante do Ministério da Agricultura e uma sub-comissão, encarregados de estudar o abastecimento do Novo Distrito Federal. Sabemos mais, que os membros da referida sub-comissão vêm discutindo o assunto sem uma observação in loco.

Pudemos verificar, também, nesta série de entrevistas, que estamos empreendendo com ilustres técnicos do Ministério da Agricultura a ausência completa de um entrosamento do Representante dêsse Ministério com a sua repartição.

O problema de abastecimento é importantíssimo. Por várias vêzes já o temos discutido através das colunas dêste jornal. Hoje novamente debateremos o assunto.

O nosso entrevistado, Dr. Kurt Repsold é uma das maiores culturas no terreno agrológico. Conhece a agro-pecuária brasileira em sua intrincada complexidade. Discutindo-a, mostra-nos a sua deficiência, como também aponta a diretriz que se deve seguir para um melhor abastecimento distribuído para todo o Brasil.

Procurado pela nossa reportagem, expôs de maneira clara e sucinta o seu ponto de vista sôbre a questão

No centro, vemos a figura simpática do Dr. Kurt Repsold, quando expunha à nossa reportagem suas observações sôbre o abastecimento da futura Capital

INDISPENSAVEL O ABASTECIMENTO ANTES DA MUDANÇA — Inquerido sôbre como deveria ser cuidada a produção agrícola, se antes ou simultâneamente quando se processar a transferência da capital, responde-nos:

«E' evidente que seja antes. O abastecimento de um grande núcleo populacional é problema assás difícil e complexo, apresentando facetas as mais variadas. Envolve questões múltiplas que precisam ser encaradas em seu conjunto, a fim de que possam ser resolvidas convenientemente e tenham ação sinergética, máxime, em se tratando da fundação de uma nova cidade feita mediante um plano prèviamente estudado e a ser executado cronològicamente. Dentre essas questões está a relacionada com a produção local, principalmente, de gêneros perecíveis e deterioráveis necessários às populações. Desconheço os estudos realizados e as providências preconizadas, neste sentido, pela Comissão de Planejamento da Construção e da Mudança da Capital Federal. Todavia, a delimitação de uma faixa de contôrno, com um regime especial de propriedade e produção, é providência que não pode deixar de ser tomada. Visa esta medida a criação do «cinturão verde», sendo indispensável que seu planejamento e organização precedam, de pelo menos dois anos, o início da transferência de população, e que o desdobramento dos trabalhos da produção seja feito à base do número de futuros consumidores, conforme esquema que, certamente, será estabelecido, ano a ano, até a completa transferência dos quadros governamentais.»

Prosseguindo, demonstra a necessidade dessa precedência:

«Em primeiro lugar, é claro, para que as levas iniciais de população já encontrem, no mercado local e à venda, gêneros que, pelo hábito, lhes são indispensáveis. E, também, porque é preciso dispôr de tempo para que o planejamento possa obedecer aos mais modernos preceitos da técnica, desde a divisão e ocupação dos lotes, como os métodos da utilização do solo e sua exploração, até os meios de escoamento da produção, seu transporte, armazenamento, distribuição e colocação no mercado consumidor. Nesse planejamento há que considerar a faixa de contôrno em seu conjunto total, pois, só assim será possível a realização de sistemas coletivos de irrigação, de drenagem, de florestamento, de defesa, disciplinamento e contrôle de águas superficiais, de conservação do solo e outros benefícios que não podem ficar jungidos aos limites de cada propriedade rural.

IMPORTANTES SUGESTÕES DE UM TÉCNICO — Dr. Kurt, com os seus quarenta anos de trabalhos dedicados à agro-pecuária de nosso País, é uma das autoridades mais competentes para se manifestar a respeito de como deve ser encaminhado o problema do abastecimento do Novo Distrito Federal:

«Uma vez terminados os estudos locais e decidida, pela Comissão de Planejamento da Construção e da Mudança da Capital Federal, a forma de concessão de terras e o regime de sua exploração e, bem assim, delimitadas as áreas urbanas e suburbanas e fixadas a superfície a ser abrangida pelo «cinturão verde», poderá ser feito um convênio com o Ministério da Agricultura que, por seu turno, solicitará a colaboração de outros órgãos especializados, para a realização de um projeto completo, que atinja todos os pontos acima focalizados. Nessa oportunidade serão tomadas as providências, entre outras, para a produção local de sementes e mudas; para a instalação de patrulhas motomecanizadas; para a criação de estoques de máquinas agrícolas e materiais de defesa sanitária vegetal e animal; para a instalação de uma rêde de armazens e frigoríficos; para a fundação de cooperativas de compra e venda e de crédito; e, por fim, será prevista a criação da entidade que fique incumbida da concessão de financiamentos supervisionados aos agricultores. Um dos pontos mais delicados na execução de um plano dessa natureza, é o do assentamento dos lavradores aos quais serão concedidos os lotes. Dêste ponto vai depender, é claro, todo o êxito do programa, fazendo-se mister que dêle seja afastada tôda e qualquer influência político-partidária.

Idênticos planejamentos devem ser feitos para os núcleos populacionais, porventura, já existentes na área do futuro Distrito Federal.

Terminando a entrevista, observa:

«Com essas providências, acredito, ficarão bastante aliviados os demais problemas de abastecimento da futura Capital e, sobretudo, haverá possibilidade da organização do comércio varejista de gênero de primeira necessidade em bases mais modernas e econômicas, evitando-se a excessiva especialização e o demasiado fracionamento que êsse comércio apresenta em as nossas principais cidades.

O Govêrno será o único proprietário dos terrenos do novo Distrito Federal, com cuja valorização irá custear as obras de BRASILIA.

Os Vereadores do atual Distrito Federal opinam sôbre a interiorização da Capital da República.

\LCIDES MIGUEL DE OLIVEIRA

Como outros tantos cariocas, julgo que a mudança da capital do Brasil para o interior, ou seja, para o centro do País virá trazer vários benefícios para a população em geral.

O atravancamento em que vive a cidade, lutando com a falta de espaço vital devido ao deslocamento natural daquêles que têm assuntos a tratar com o govêrno Federal; as representações de outros países etc. serão dos grandes benefícios para êste povo.

Demais, o progresso que beneficiará o centro do País com esta mudança e a segurança dêste mesmo Govêrno, localizando-se naquêle ponto são outros dados que devem ser levados em consideração por todos aquêles que colocam acima de tudo o interêsse do desenvolvimento de nossa Pátria.

Use o sistema "Reembolso Hermes" prestigiado por Centenas de milhares de clientes, baseado na presteza e confiança absoluta.

CUPOM
para um catálogo 1956
à Soc. Hermes S/A - Rio de Janeiro - Caixa Postal 3411
NOME _____
RUA _____
CIDADE _____
ESTADO _____
GRÁTIS

O catálogo de Luxo "Hermes-1956" tem o maior sortimento de Relogios suiços para Homens e Senhoras, Anéis, Medalhas, Bijuterias, Canetas, Leques, Artigos de Couro, Gaitas, Ferramentas e Presentes para Crianças
ATENDE-SE TAMBÉM AO BALCÃO.

SOC. HERMES S.A.
RUA MEXICO, 31 - 12.º - RIO DE JANEIRO - CAIXA POST. 3411

Fama era, na mitologia grega, a divindade poética mensageira de Jupiter.

Os peixes coloridos foram importados da China para a Europa no ano de 1611.

REUMATISMO! DORES NAS JUNTAS!
Deformante, agudo ou crônico, ciático, lumbago, obtém-se ótimos resultados com o uso durante 6 meses do enérgico
ANTI-REUMATICO VIRTUS

COMUNICADO

DEPÓSITOS DE ARMAS DO PARTIDO COMUNISTA DESCOBERTOS EM NILÓPOLIS E RECIFE!

PREPARA-SE, NO BRASIL, NOVA REVOLUÇÃO BOLCHEVISTA!

ARMAMENTO DESCOBERTO EM RECIFE, NA SEDE DO COMITÉ ESTADUAL DO P.C.B. DE PERNAMBUCO: GRANADAS DE MÃO, MINAS ANTI-TANQUES, PROJÉTEIS DE PISTOLA, FUZIL E METRALHADORAS, DETONADORES DE BOMBAS E OUTROS ARMAMENTOS!

OFICIAIS DA P.E. DO EXÉRCITO EXAMINAM O ARMAMENTO COMUNISTA DESCOBERTO NA SEDE DO P.C.B. DE NILÓPOLIS: PISTOLAS, FUZIS, METRALHADORAS, GRANADAS DEFENSIVAS E OFENSIVAS, MUNIÇÃO DE GUERRA, MINAS, PROPAGANDA BOLCHEVISTA, ETC. — AI ESTÁ UM DOS ARSENAIS PARA A REVOLUÇÃO VERMELHA

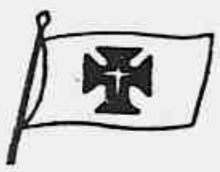

CRUZADA BRASILEIRA ANTI-COMUNISTA

PROJETAM OS BOLCHEVISTAS, COMO É EVIDENTE, OUTROS MASSACRES COVARDES DO TIPO 27 DE NOVEMBRO DE 1935! AI ESTÃO OS "INSTRUMENTOS DA PAZ" QUE OS COMUNISTAS EMPREGAM PARA DIFUNDIR SUA MENTIROSA DOUTRINA! A CRUZADA BRASILEIRA ANTI-COMUNISTA CONGRATULA-SE COM AS POLICIAS DE PERNAMBUCO E DO ESTADO DO RIO, PELA APREENSÃO DO FARTO MATERIAL BÉLICO DO "PARTIDO DA PAZ"... DA "COEXISTENCIA"... E DO "ESPIRITO DE GENEBRA"...

Ajudem a sua Cruzada. Dirijam-se à Caixa Postal, 910 — RIO DE JANEIRO

PROBLEMA Nº 199

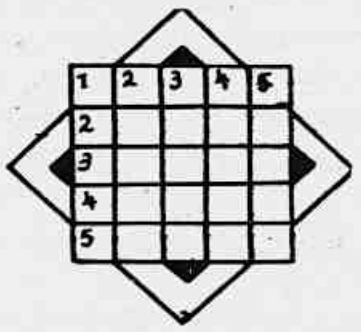

Sol. nº 198

T	R	O	C	A
C	O	C	A	S
R	A	T	A	T
E	L	A	L	I
D	A	M	A	M
O	R	A	D	O
	A	D	O	R

HORIZONTAIS E VERTICAIS: 1 - Porção. 2 - Nome de uma constelação austral. 3 - Designação vulgar de azotato de potássio. 4 - Partir em toros. 5 - (Naut.) Abertura por onde os mastros dos navios vão assentar na carlinga.

O CENÁRIO FLUMINENSE DE HISTÓRIA E LETRAS E A SUA NOVA DIRETORIA PARA 1956

No salão da sede social do Cenáculo Fluminense de História e Letras, realizou-se há dias, a assembléia geral ordinária, convocada para proceder-se às eleições para constituir a sua nova diretoria, que irá reger os destinos da antiga e tradicional instituição literária Fluminense, para o ano de 1956. Para presidir os trabalhos foi convidado o acadêmico Sr. Mário do Amaral, que agradeceu a honrosa distinção dos seus pares, solicitando em seguida do Secretário, o acadêmico Sr. João Pereira de Castro, para ler os motivos oficiais da convocação. Terminada a leitura foi dado início à eleição com a presença de 14 Srs. Acadêmicos, que depositaram na urna os seus votos, pela chamada do livro de presença, pelo acadêmico, Sr. Renato Lacerda, designado pela mesa para seu escrutinador. Após a verificação, foram aclamados para Presidente — Anibal Burlamaqui (reeleito); Vice-Presidente — Maurilio Gouveia, 1º Secretário — João Pereira de Castro (reeleito); 2º Secretário — Gomes Filho, 1º Tesoureiro — Jorge Lira, 2º Tesoureiro — Monsenhor Melo Lula, Bibliotecário — Alvarus de Oliveira. Para a Comissão de Pareceres: Vieira Ferreira Neto (Presidente); Pascal de Souza Fontes e Renato Lacerda. A seguir, o acadêmico Sr. Vieira Ferreira Neto, usou da palavra, para apresentar o novo livro de Maurilio Gouveia, sob o titulo «História da Escravidão», prefaciado pelo Magnifico Reitor da Universidade, Dr. Pedro Calmon.

O exame a que procedeu o ilustre acadêmico, sôbre o alentado volume, mereceu de todos os presentes os mais vivos encômios, de vez que traçou um perfil maravilhoso do autor, como conhecedor profundo das coisas da nossa história e, mui particularmente, sôbre o período da escravatura em nosso país. Falaram ainda os Srs. Acadêmicos: Renato Lacerda, João Pereira de Castro, Jorge Lira e Anibal Burlamaqui. Por fim, agradeceu o acadêmico Sr. Mauricio Gouveia, as palavras generosas dos seus pares, sôbre o aparecimento de seu último livro. Antes de encerrar a sessão, o acadêmico Mário do Amaral, assentou a posse da diretoria recém-eleita, que se realizou no dia 14 às 20 horas, na sede social, à Avenida Amaral Peixoto, 171, na vizinha capital.

SOFRE DE ASMA?

Só a expectativa de um acesso de asfixia asmática com seu cortejo aterrador, abate o espírito mais resistente. Ser asmático é viver sempre debaixo dessa obsessão nervosa e dissolvente. O remédio do dr. Reyngate, a salvação dos asmáticos, combate eficazmente não só a própria asma como qualquer bronquite crônica ou recente, sêca ou catarral, tosses com nigarros sanguíneos provenientes da gripe ou fraqueza pulmonar, chiados, dôres no peito, etc. Nas drogs. e farms. locais. Reembôlso aéreo. Cr$ 44,00. C. Postal 6, Meyer - Rio.

FÓSFORO QUEIMADO... NÃO!

Como homem, V. ainda não é um fracassado! Reconquiste sua **virilidade,** livrando-se dêsse terrível complexo de inferioridade que o deprime moral e fisicamente perante a sociedade.

CATUASE COMPOSTA é o remédio que V. tanto procurava. Preparado com um grande **vegetal** de nossa flora, suas propriedades estimulantes e vitalizadoras, em combinação com o alcaloide da "loimbeheôa" e **hormônio** cerebral e **testicular,** agem ràpidamente no combate à debilidade neuro-muscular e viril, astenia (fraqueza nervosa), **desânimo.** Usar 3 meses seguidos.

CATUASE COMPOSTA
PROCURE NAS FARMÁCIAS

AGENTES

PRECISAMOS

Para vender Casimiras e Linhos p/ Reembolso

Bélo mostruário grátis

Excelente comissão!

TECIDOS LASCO

Caixa 8305 - S. Paulo

TIQUES NERVOSOS

"CACOETES"

Deprimem e são complexos de inferioridade. Combata êste sintoma de nervosismo com as

GÔTAS

MENDELINAS

Restauram os nervos combalidos e restituem as energias perdidas, no homem ou na mulher, cedo envelhecidos pelo cansaço físico e cerebral. Nas farms. e drogs. locais. Pelo reembôlso aéreo Cr$ 42,00 - C. Postal 6, Meyer - Rio.

Acabe com os seus CABELOS BRANCOS sem usar tinturas!

Não aparente mais idade do que realmente tem, por causa de cabelos brancos.

Muitas vêzes, cabelos brancos prematuros se devem ao acúmulo de caspa, que prejudica o crescimento e o desenvolvimento normal dos cabelos, enfraquecendo-os e causando a perda do brilho e da própria côr.

Restaure a côr natural dos seus cabelos, eliminando as causas com Loção Restauradora Juvenia. Com a Loção Restauradora Juvenia, Você acabará com os cabelos brancos, porque a sua nova fórmula científica age nas próprias raízes dos cabelos, restaurando a côr natural sem a necessidade de usar tinturas.

E os fabricantes da Loção Restauradora Juvenia lhe oferecem mais estas vantagens: se V. precisa de orientação para resolver seus problemas individuais de cabelos brancos, caspa ou queda de cabelos, escreva para Bozzano S. A. - Rua Joaquim Távora, 1010 — São Paulo, descrevendo suas dificuldades, e nós teremos prazer em aconselhá-lo.

Além disso, se depois de usar dois vidros de Loção Restauradora Juvenia, V. não tiver obtido os resultados esperados, envie uma carta pormenorizada à Bozzano S. A., e nossos especialistas estudarão seu caso e tentarão ajudá-lo da melhor maneira possível. — Loção Restauradora Juvenia, à venda em tôdas as casas do ramo.

CARMÉLIA ALVES, A POPULAR «RAINHA DO BAIÃO» — recebeu tentador convite para realizar uma temporada nos Estados Unidos, exibindo-se em Rádio, TV e «Boates». Carmélia e seu marido Jimmy Lester, cantor da Record, de S. Paulo e Nacional, do Rio, que também recebeu convite de um produtor norte-americano para atuar, como índio, num filme rodado em Cinemascope, estão estudando detalhes da viagem.

BALLET — Sonya Estrêla, 14 anos apenas, acende fulgurante no firmamento do ballet, emocionando as platéias com a revelação dos altos méritos de suas interpretações artísticas. No Municipal, no festival dêste ano, do Curso Meudes, de que é aluna, a jovem dançarina executou muito bem os mais destacados números do programa, entre os quais o difícil e gracioso pas de deux, com Edmundo Carijó, que se vê na foto.

ASSESSOR FORENSE

Carlos R. Carneiro — Pelotas. Rio Grande do Sul. Se o Dr. Promotor, na sua denúncia, não se referiu a crime qualificado, sem dúvida não podia o Dr. Juiz condenar o acusado por crime qualificado. Com falta apontada na denúncia, — ainda que realmente a natureza do crime fôsse do molde a permitir que o Dr. Promotor denunciasse o acusado como incurso em crime qualificado, — o réu não podia se defender também do crime qualificado, mas apenas do simples, como o fêz. Não podia ir além. Assim, a condenação por crime qualificado é de ser anulada. Requeira habeas-corpus para o seu constituinte. E' o remédio eficaz.

Tôda a correspondência para esta seção deve ser dirigida ao Dr. Eurico Brasil, redação de SINGRA, à rua Riachuelo, 192 - Rio.

AZUVIOL

Disfarça o amarelo dos cabelos brancos, tornando-os mais anilados ou prateados e reduz os reflexos vermelhos dos cabelos tingidos ou alourados. Misturam-se 10 gôtas num copo de água e dá-se um banho no cabelo. À venda nas Farmácias e Perfumarias.

AMÉRICO — 25-2837

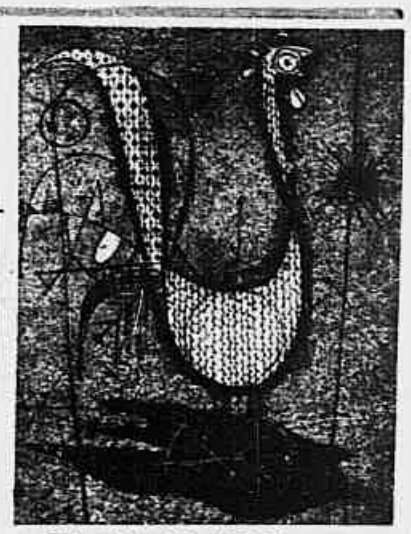

LE COQ (O GALO) — água-forte de J. Friedlaender com que Ch. Lorilleux fêz acompanhar os votos de Feliz Ano Novo que enviou a esta redação.

HORÓSCOPO — PARA A PRÓXIMA SEMANA OS NÚMEROS À DIREITA DE SEU SIGNO SUGEREM SÔBRE: «S» (Saúde), «A» (Amor), «N» (Negócios) e «So» (Sorte).

NASCIMENTO	SIGNOS	S	A	N	So
21 MARÇO A 19 ABRIL	CARNEIRO	47	42	37	3
20 ABRIL A 19 MAIO	TOURO	43	10	17	36
20 MAIO A 20 JUNHO	GÊMEOS	39	14	20	40
21 JUNHO A 21 JULHO	CARANGUEJO	32	29	5	48
22 JULHO A 22 AGÔSTO	LEÃO	8	38	45	30
23 AGÔSTO A 22 SETEMBRO	VIRGEM	11	34	21	19
23 SETEMBRO A 22 OUTUBRO	BALANÇA	32	29	5	48
23 OUTUBRO A 21 NOVEMBRO	ESCORPIÃO	2	22	28	15
22 NOVEMBRO A 21 DEZEMBRO	SAGITÁRIO	35	46	9	1
22 DEZEMBRO A 20 DE JANEIRO	CAPRICÓRNIO	16	6	41	33
21 JANEIRO A 19 FEVEREIRO	AQUÁRIO	24	26	7	23
20 FEVEREIRO A 20 MARÇO	PEIXES	18	44	25	12

1) Eventual auxílio de terceiros-7.
2) Tema salutar: ânimo, vigor.
3) Manifestações favoráveis do curinga-34.
4) O amor poderá exigir a prova máxima.
5) Os projetos comerciais poderão progredir-37.
6) Os astros poderão sugerir amores platônicos.
7) O magnetismo pessoal estará amplamente fluido.
8) Tensão psicológica: reflexos físicos-28.
9) Ambiente propenso à ampliação dos negócios.
10) Ciclo romântico: conquistas.
11) Pensamentos altruístas expulsarão os temores físicos.
12) As amizades estarão confortantes.
13) As cobranças serão efetuadas com êxito.
14) Os sentimentos poderão ser sufocados pelas cifras. Liberte seu coração.
15) Ascensão no ambiente mundano.
16) Debilidade física.
17) Oportunidade para melhorar os rendimentos.
18) Neutralidade. Pouco fluido o tema salutar.
19) Assuntos relacionados com o lar requererão desvêlo.
20) Intensa atividade intelectual.
21) Insegurança. Atenção aos interêsses profissionais.
22) Dúvidas sentimentais que se esclarecerão no fim do período.
23) Os planos traçados poderão alcançar um rumo feliz.
24) Organismo pleno.
25) Desfile astrológico confuso. Não tome compromissos financeiros.
26) O amor poderá manifestar-se: não tema.
27) Boa saúde: os divertimentos, as atividades sociais estarão em foco.
28) Com habilidade poderá vencer os eflúvios negativos ao comércio.
29) Romances sem raízes, fugidios.
30) Ausência de manifestações sortilegas.
31) Uma atitude impensada poderá fazer ruir grandes projetos.
32) Preocupações constantes poderão enfraquecer o organismo.
33) Compras e vendas poderão ocorrer favoràvelmente.
34) Os compromissos sentimentais poderão firmar-se sob agradável sideração.
35) O desfile sideral poderá influenciar tonturas, indisposições.
36) Poderá conseguir as rédeas da sorte.
37) Ensejo para uma nova fase de trabalho — mais rendoso.
38) Influências acrimoniosas. — Idílios tenderão a rumper-se
39) Oscilações na pressão arterial.
40) Apenas os meios de locomoção terrestres estarão bem amparados.
41) Situação financeira menos densa.
42) Acautele-se: uma grande paixão poderá ser influenciada pelos astros.
43) Saúde em forma: divirta-se.
44) Amizades de infância poderão reatar-se.
45) O senso prático será exigido. O sucesso dependerá dêle.
46) Sem novidades o ambiente sentimental.
47) Ambiente benéfico: vitalidade máxima.
48) Viagens realizar-se-ão com êxito.

Já está à venda o livro

"RIO ANTIGO"

por C. J. DUNLOP

Cr$ 300,00

Pedidos e informações:

CIA. BRASILIS

Av. Rio Branco 137 — 4º andar

Fone 22-7241 Rio de Janeiro

CASIMIRAS, LINHOS E TROPICAIS

PELO REEMBÔLSO POSTAL

PEÇAM AMOSTRAS GRÁTIS

CASIMIRAS, LINHOS, TROPICAIS E AVIAMENTOS PARA ALFAIATES

GRANDE SORTIMENTO - DIRETAMENTE DAS FÁBRICAS - MENORES PREÇOS ATACADO E VAREJO

A FONTE DAS ROUPAS

R. TUPINAMBÁS, 316 — Fone 40552

BELO HORIZONTE — MINAS

NERVOSOS!

Desassossêgo, nervosismo, aflição, palpitações, insônia, neurastenia e ataques: ótimos resultados com o uso constante do remédio opo-quimio-vegetal

MARAVAL

Calmante dos Nervos

ACREDITE SE QUISER E COMPRE O QUE PUDER

Precisa melhorar seu orçamento? ganha pouco? precisa de dinheiro? quer ter um bico certo? então não hesite solite uma relação completa de nossos artigos e tenha um lucro certo de no mínimo 40% em nossos artigos.

	Cr$
Bluzões de puro linho m/manga	295,00
Bluzões de cambraia de linho iriandez m/manga	350,00
Bluzões de albene padrões sortidos	150,00
Bluzões de frizela listadinha e lisa	140,00
Bluzões de tecido «Vira Linho»	95,00
Bluzões imitação de nylon (mais bonito) que o verdadeiro)	95,00
Bluzões de Bember	80,00
Camisa Italiana duas côres	140,00
Camisa Italiana em tricoline listadinha	180,00
Camisa Italiana em albene	170,00
Camisa Italiana em frizelinha fundo escuro list.	190,00
Shorts shantug imper-	
Shorts shantug impermeabilizado	80,00
Idem idem para criança	40,00
Calças de linho nacional confeccionada p/alfaiate	220,00
Calças de cambraia santista modêlo americano	420,00
Calças de gabardine, alto luxo, modêlo americano	550 00
Anaguas médias	65,00
Anaguas Haway	75 00
Anaguas super duplas	115,00
Camisa p/motorista com platina e embalagem de luxo	130,00
Pijamas de percal	125,00
Calças coringa legitima com lihoses etc.	95,00
Meia esp. de nylon	80,00
Paletós esporte em linho iriandez modernissimo	850,00
Tropical brilhante corte com 2,80	300 00

E mais uma variedade de artigos com preços especiais para revendedores e atacadistas. Convido ressaltar que a confecção é ótima e que aceitamos devolução de qualquer artigo.

Solicitem relação de preços

«GAULLIER»

Rua da Alfândega, 333 1º - Tel.: 43-7241 - Rio de Janeiro

VENDAS POR ATACADO, VAREJO E REEMBOLSO POSTAL.

HEMORROIDES

INTERNAS ou EXTERNAS

Rápido alívio com

Pomada **ManZan**

NEURASTENIA

ESGOTAMENTO INAPETÊNCIA

Cansaço cerebral no homem e na mulher, desaparecem com

GÔTAS

MENDELINAS

«A FONTE DA JUVENTUDE» revigoram os nervos, estimulam a nutrição, restabelecendo as energias perdidas, no homem e na mulher, cedo envelhecidos. Não tem contra-indicação. Nas farmácias e drogarias do Brasil. Pelo reembôlso aéreo. Cr$ 45,00 - C. Postal 6, Meyer - Rio.

COMO APRENDER A DANÇAR

7ª EDIÇÃO AMPLIADA

Facilitando damas e cavalheiros aprenderem, em suas casas, mambo, rumba, bolero, guaracha, swing, fox, tango, valsa, samba, baião, chôro e marcha, pelo Prof. GINO FORNACIARI. Pedido pelo Reembôlso Postal, Cr$ 60,00. Caixa Postal 649, São Paulo; ainda: Av. da Liberdade n. 120, São Paulo. — À venda nas livrarias do Rio.

SINGRA

O mais procurado radiofono
pelo seu maravilhoso
"TOM SINFÔNICO"

Super auditorium

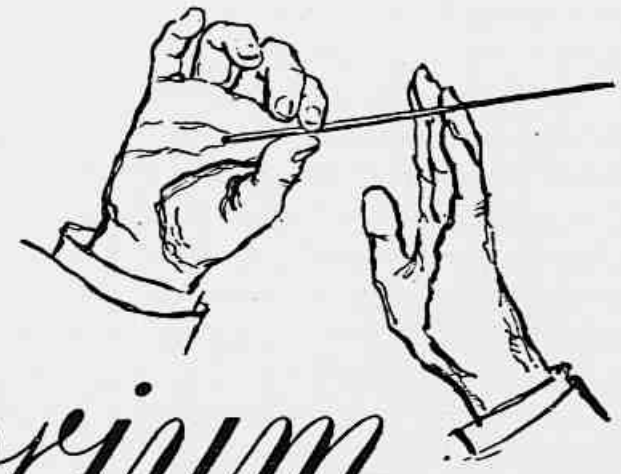

Standard Electric

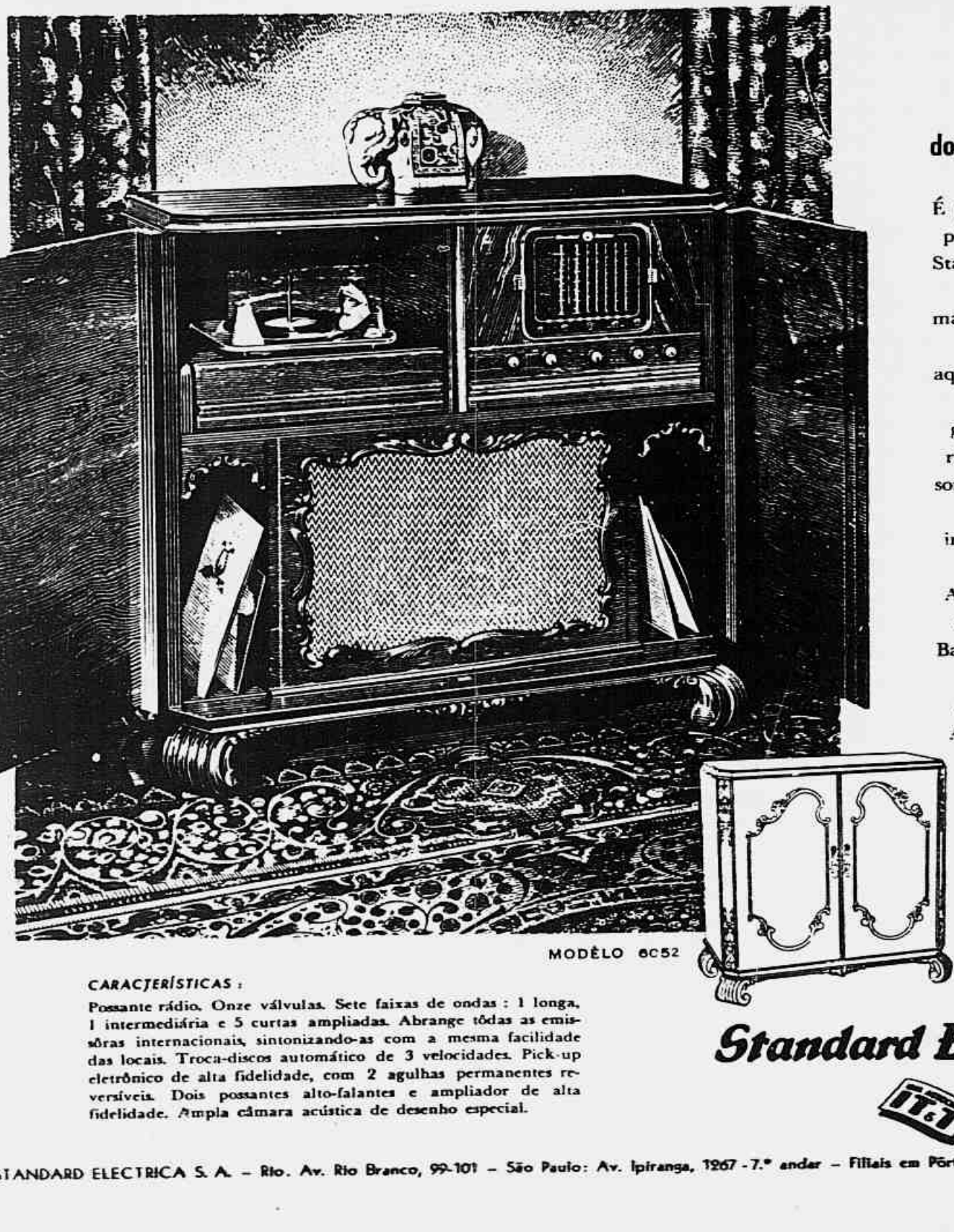

MODÊLO 6C52

É o "radiofono de eleição"
dos que amam a música viva

É pela recomendação dos seus felizes possuidores que "Super-Auditorium" Standard Electric tornou-se o radiofono mais procurado no Brasil. Seu maravilhoso sistema de "Tom Sinfônico" satisfaz plenamente a todos aquêles que exigem a verdadeira música viva, na reprodução das suas gravações, ou uma perfeita recepção radiofônica. Na sua impressionante sonoridade, "Super-Auditorium" reproduz o timbre natural de cada instrumento da orquestra, ou a voz humana com tôda sua realidade. Adôrno para os mais requintados ambientes, seu rico móvel em estilo Barroco foi construído sob os princípios fundamentais da perfeição acústica. Adquira agora "Super-Auditorium" Standard Electric — o radiofono que estabeleceu um padrão de sonoridade pelo seu sistema de "Tom Sinfônico".

Rico móvel de imbuia entalhado à mão.

CARACTERÍSTICAS :

Possante rádio. Onze válvulas. Sete faixas de ondas : 1 longa, 1 intermediária e 5 curtas ampliadas. Abrange tôdas as emissôras internacionais, sintonizando-as com a mesma facilidade das locais. Troca-discos automático de 3 velocidades. Pick-up eletrônico de alta fidelidade, com 2 agulhas permanentes reversíveis. Dois possantes alto-falantes e ampliador de alta fidelidade. Ampla câmara acústica de desenho especial.

Record 5925

Standard Electrica S.A.

IT&T - inexcedível pela qualidade

STANDARD ELECTRICA S. A. – Rio. Av. Rio Branco, 99-101 – São Paulo: Av. Ipiranga, 1267 - 7.º andar – Filiais em Pôrto Alegre, Belo Horizonte, Curitiba e Recife